

ส่วนที่ 1 สภาพทั่วไปและข้อมูลพื้นฐาน

1. ด้านกายภาพ

1.1 ที่ตั้งของหมู่บ้านหรือชุมชนหรือตำบล

วังประจัน เดิมชื่อว่า “วังปลาจัน” เพิ่งมาเปลี่ยนชื่อเป็นบ้าน “วังประจัน” ในสมัยที่ นายศุภโยค พาณิชยวิทย์ เป็นผู้ว่าราชการจังหวัดสตูล (พ.ศ. 2515-2518) คำว่า “วัง” หมายถึง หุบเขาหรือแอ่งน้ำลึก “ปลาจัน” มาจากคำภาษายาวี หมายถึง กะปิ เนื่องจากมีก้อนหินลักษณะเหมือนก้อนกะปิเป็นจำนวนมาก อยู่ในลำคลองปัจจุบัน คือ คลองทุ่น ส่วนที่เปลี่ยนชื่อเป็น วังประจันก็เนื่องจากตำบลนี้เป็นเขตแดนติดต่อกับมาเลเซีย และมีถนนเชื่อมติดต่อกับบ้านวังเกลียน ของมาเลเซีย ตำบลนี้จึงเป็นเหมือนด่านประจันหน้ากับมาเลเซีย ราษฎรในตำบลนี้จึงเหมือนกับมาเลเซียด่านแรก ราษฎรในตำบลวังประจันบางส่วนอพยพมาจากประเทศมาเลเซีย และตำบลควนสตอ ตำบลควนโดน เพื่อเข้าไปประกอบอาชีพเกษตรกรรม เห็นว่าเป็นพื้นที่ที่เหมาะสม มีความอุดมสมบูรณ์ ในการทำสวนผลไม้ สวนยาง และการทำนา วังประจันเดิมเป็นหมู่บ้านหนึ่งในเขตตำบลควนสตอ ต่อมาได้แยกการปกครองจากตำบลควนสตอ เป็นตำบลวังประจัน เมื่อวันที่ 15 กันยายน 2535 แบ่งการปกครองออกเป็น 4 หมู่บ้าน มีนายสมัย ละใบแค เป็นกำนันคนแรก ความเป็นมาของแต่ละหมู่บ้าน มีดังนี้

หมู่ที่ 1 บ้านทุ่งมะปริง

ทุ่งมะปริง มีทุ่งเล็ก ๆ อยู่ในหมู่บ้านเนื้อที่ประมาณ 1 งาน กลางทุ่งเล่ากันว่า มีบ่อน้ำคล้ายปลัก เนื้อที่ประมาณ 55 เมตร เกิดขึ้นกลางทุ่ง มีผู้เห็นคล้ายลิงผุดขึ้นมาสภาพคล้ายคนอยู่ประมาณ 4 – 5 นาทีแล้วหายไป จากนั้นมีผู้คนไปเช่นสังเวศ ถือเป็นสิ่งศักดิ์สิทธิ์ มีการแสดงอาเพศ ใครไปสร้างความไม่ดี หรือสิ่งสกปรกต่าง ๆ จะมีอาการปวดท้อง จุกเสียด เป็นไข้ หากถูกอาถรรพ์นี้ ต้องไปบอกกล่าว ขอภัยแล้วอาการจะหาย ชาวบ้านเชื่อถือมาตลอดหลายสิบปี จนถึงบัดนี้ชาวบ้านเล็กเชื่อถือ และขณะนี้ปลักได้คืนเงินหมดแล้ว มะปริง มาจาก ชื่อโต๊ะปริง ซึ่งชาวบ้านทั่วไปนับถือ

หมู่ที่ 2 บ้านเขาฮุ่ย

ได้แยกมาจากหมู่ที่ 3 บ้านวังประจัน มาเป็นหมู่ที่ 2 บ้านเขาฮุ่ย เมื่อปี พ.ศ. 2532 เพื่อจะแบ่งแยกการปกครองให้ดีขึ้นมาจนถึงปัจจุบัน

หมู่ที่ 3 บ้านวังประจัน

หลังจากสงครามโลกครั้งที่ 1 ได้มีชาวมลายู หรือมาเลเซียในปัจจุบัน จากบ้านวังเกลียนรัฐเปอร์ลิส อพยพมาอยู่ที่บริเวณ บังทะเลบัน ต่อมาบริเวณนั้นแผ่นดินยุบตัวลง ก็เลยย้ายมาตั้งหมู่บ้านใหม่ที่บ้านวังประจัน ผู้ที่อพยพมานั้นมี 3 ตระกูล คือ ตระกูลละใบ โดย เป็นตระกูลผู้ที่ ตระกูลละใบแค เป็นตระกูลรอง ตระกูลละใบจิ เป็นตระกูลน้องเล็ก ทั้ง 3 ตระกูล เป็นผู้ก่อตั้งหมู่บ้านวังประจัน ส่วนตระกูลอื่น ๆ นั้น ได้เข้ามาหลังจากสงครามโลกครั้งที่ 2 แล้ว เดิมเป็นหมู่ที่ 11 ตำบลวังสตอ แยกมาเป็น ตำบลวังประจัน เมื่อปี พ.ศ. 2515 ปัจจุบันเป็นหมู่ที่ 3 ตำบลวังประจัน

หมู่ที่ 4 บ้านวังประจันใต้

บ้านวังประจันใต้ แยกจากบ้านวังประจัน ตำบลควนสตอ เป็นหมู่ที่ 12 และต่อมาได้แยกมาเป็น ตำบลวังประจัน จากตำบลควนสตอ ปี พ.ศ. 2532 ได้แยกเมื่อปี พ.ศ. 2532 และได้แยกหมู่ที่ 3 บ้านวังประจัน ออกเป็น หมู่ที่ 4 บ้านวังประจันใต้ ตำบลวังประจัน

ที่ตั้งของตำบล

ตำบลวังประจัน ตั้งอยู่ที่หมู่ที่ 3 บ้านวังประจัน ตำบลวังประจัน อำเภอควนโดน จังหวัดสตูล ตั้งอยู่ ทางทิศตั้งอยู่ทางทิศตะวันออกเฉียงใต้ ของที่ว่าการอำเภอ ควนโดน การเดินทางตามถนนทางหลวงจังหวัด หมายเลข 4184 ระยะทางประมาณ 15 กิโลเมตร ระยะทางห่างจากจังหวัดสตูลประมาณ 38 กิโลเมตร

เนื้อที่อาณาเขต

ตำบลวังประจัน มีพื้นที่ 100.5 ตร.กม. หรือ 62,812.50 ไร่อยู่ในเขตความรับผิดชอบขององค์การบริหารส่วน ตำบลวังประจันและมีอาณาเขตติดต่อกับพื้นที่ใกล้เคียงดังนี้ทิศเหนือติดต่อกับตำบลทุ่งนุ้ย อำเภอควน กาหลง จังหวัดสตูลทิศตะวันออกติดต่อกับ ตำบลทุ่งหมอ และตำบลปาดังเบซาร์ อำเภอสะเดา จังหวัดสงขลาทิศใต้ติดต่อกับรัฐเปอร์ลิส ประเทศมาเลเซียและตำบลเกตรี อำเภอเมือง จังหวัดสตูล ทิศตะวันตก ติดต่อกับตำบลเกตรี อำเภอเมือง ตำบลควนสตอ และตำบลควนโดน อำเภอควนโดน จังหวัด สตูล

1.2 ลักษณะภูมิประเทศ

ตำบลวังประจัน มีสภาพพื้นที่เป็นที่ราบลุ่มเชิงเขา ล้อมรอบด้วยเทือกเขาต่าง ๆ ทางทิศตะวันตกมี เขาคันติง ด้านทิศตะวันออกและทิศใต้ มีเทือกเขาสันกาลาคีรีกั้น เป็นพรมแดนไทย – มาเลเซีย เทือกเขา เหล่านี้เป็นต้นกำเนิดแหล่งน้ำสายต่าง ๆ มากมาย ที่ไหลลงมารวมกัน เพื่อหล่อเลี้ยงชีวิตชาวอำเภอควนโดน และอำเภอเมืองสตูล บริเวณนี้จะมีน้ำตกที่สวยงาม เช่น น้ำตกยาโรย น้ำตกโดนปลิว น้ำตกจิ้งหรีด เป็นต้น น้ำที่ไหลลงจากเทือกเขา มาเป็นลำคลองสายต่าง ๆ มีถึง 13 สาย อาทิ คลองมาเลคลองตูโย๊ะ ที่บ้านทุ่งมะ ปรัง คลองช้างตาย ที่บ้านเขานุ้ย คลองปุย ที่บ้านวังประจัน คลองกลางบ้าน ที่บ้านวังประจันใต้ และยังมี คลองสายยาวขนานไปกับถนนและภูเขาทางทิศตะวันตกของตำบล มีชื่อเรียกหลายชื่อ คือ คลองวังประ คลองทูน คลองเขี้ยว คลองหัก ลำคลองทั้งหมดนี้ไหลไปรวมกับคลองวังไต่สะเดา คลองกาหมิง ทางตอน เหนือของบ้านทุ่งมะปรัง เกิดเป็นลำคลองคูสน ณ จุดนี้ จากนั้นเป็นที่ราบสามารถปลูกข้าว เช่น ทุ่งนาวังสาย ทุ่งมะปรัง ทุ่งนาวังประจัน และยังมีที่บริเวณเชิงเขา ที่ใช้ปลูกยางพารา และสวนผลไม้ เช่น ควนเง๊ะหมิน ควนช้างคิง ส่วนพื้นที่อื่น ๆ ทางราชการได้ประกาศเป็นสวนป่า และเป็นเขตอุทยานแห่งชาติทะเลบัน เพื่อ อนุรักษ์ทรัพยากรที่อยู่ในป่า ตลอดจนป่าไม้ที่อุดมสมบูรณ์ ไว้เป็นต้นน้ำต่อไป

1.3 ลักษณะภูมิอากาศ

มีลักษณะอากาศแบบร้อนชื้น ได้รับอิทธิพลจากมรสุมตะวันตกเฉียงใต้และมรสุม ตะวันออกเฉียงเหนือ มีฝนตกชุก จากสภาพพื้นที่ที่เป็นหุบเขา มีป่าไม้ที่อุดมสมบูรณ์ ทำให้อากาศในตอน กลางวัน รู้สึกสดชื่น โดยเฉพาะในเขตอุทยานแห่งชาติทะเลบัน และน้ำตกต่างๆ

สภาพภูมิอากาศ แบ่งออกเป็น 2 ฤดู คือ

1. ฤดูร้อนมีตั้งแต่เดือนมกราคม ถึงเดือนเมษายนมีฝนตกบ้างเล็กน้อยจากอิทธิพลปลายมรสุมตะวันออกเฉียงเหนือ

2. ฤดูฝน เริ่มตั้งแต่เดือนพฤษภาคม ถึงเดือนธันวาคม เป็นช่วงที่มีฝนตกชุกจากอิทธิพลของลมมรสุมตะวันออกเฉียงใต้ (พ.ค. - ก.ย.) และลมมรสุมตะวันออกเฉียงเหนือ (ต.ค. - ธ.ค.)

1.4 ลักษณะของดิน

ลักษณะของดินในตำบลวังประจัน แบ่งออกเป็นลักษณะดังนี้

- ดินที่เหมาะสมในการปลูกยางพารา ในเขตชุ่มชื้นเป็นดินต้นที่มีการระบายน้ำดีถึงปานกลาง เนื้อดินเป็นดินร่วนเหนียวปนทราย ดินล่างเป็นดินเหนียวปนกรวด

- ดินนาหรือดินที่เหมาะสมกับการทำนา พบในพื้นที่ราบเรียบ เนื้อดินเป็นดินร่วนปนทราย ดินล่างเป็นดินร่วนเหนียวปนทราย ดินร่วนปนดินเหนียว ถึงดินเหนียวจะมีการระบายน้ำเร็วความอุดมสมบูรณ์ของดินปานกลาง

- ดินภูเขา พบในสภาพพื้นที่ลาดชัน เช่น เนินเขาหรือเทือกเขา

1.5 ลักษณะของแหล่งน้ำ

แหล่งน้ำธรรมชาติ

ในพื้นที่ตำบลวังประจัน มีแหล่งน้ำธรรมชาติ จำนวน 9 สาย ประกอบด้วย

- | | |
|----------------|---------------------------------|
| - คลองหัก | ไหลผ่านหมู่ที่ 1 บ้านทุ่งมะปริง |
| - คลองมาเลา | ไหลผ่านหมู่ที่ 1 บ้านทุ่งมะปริง |
| - คลองใหญ่ | ไหลผ่านหมู่ที่ 1 บ้านทุ่งมะปริง |
| - ห้วยลึก | ไหลผ่านหมู่ที่ 1 บ้านทุ่งมะปริง |
| - คลองตุโย๊ะ | ไหลผ่านหมู่ที่ 2 บ้านเขาญ้อย |
| - คลองคำปุย | ไหลผ่านหมู่ที่ 3 บ้านวังประจัน |
| - คลองเขี้ยว | ไหลผ่านหมู่ที่ 3 บ้านวังประจัน |
| - คลองกลางบ้าน | ไหลผ่านหมู่ที่ 1 - 4 |
| - ห้วยจิ้งหรีด | ไหลผ่านหมู่ที่ 4 บ้านวังประจัน |

แหล่งน้ำที่สร้างขึ้น

ในพื้นที่ตำบลวังประจัน มีแหล่งน้ำที่สร้างขึ้นเอง ประกอบด้วย

1. ประปาในตำบลวังประจัน เป็นประปาภูเขา สร้างโดย กรมชลประทาน จำนวน 4 แห่ง ดังนี้

- ฝ่ายเก็บน้ำวังโตะเสด ให้บริการครอบคลุมจำนวน 2 หมู่บ้าน ของตำบลควนโดน
- ฝ่ายเก็บน้ำบ้านทุ่งมะปริง ให้บริการครอบคลุมจำนวน 1 หมู่บ้านของตำบลวังประจัน

และ จำนวน 10 หมู่บ้านของตำบลควนสตอ และโรงเรียนจุฬารัตน์ราชวิทยาลัยสตูล

- ฝ่ายเก็บน้ำห้วยคำปุย ให้บริการครอบคลุม จำนวน 2 หมู่บ้าน ของตำบลวังประจัน
- ฝ่ายเก็บน้ำห้วยจิ้งหรีด ให้บริการครอบคลุม จำนวน 2 หมู่บ้าน ของตำบลวังประจัน

2. ฝ่ายเก็บน้ำ ทรบ. วังประจันเพื่อการเกษตร สร้างโดยกรมชลประทาน ให้บริการครอบคลุม 2 หมู่บ้านของตำบลวังประจัน

3. บ่อน้ำดิน จำนวน 350 แห่ง

1.6 ลักษณะของไม้และป่าไม้

พื้นที่ส่วนใหญ่ในเขตตำบลวังประจัน เป็นพื้นที่ที่มีทรัพยากรป่าไม้ที่อุดมสมบูรณ์ เป็นป่าดิบชื้น ประกอบไปด้วยไม้เบญจพรรณต่าง ๆ จึงเป็นพื้นที่ป่าสงวนแห่งชาติ ได้แก่ ป่าสงวนแห่งชาติกุบังบุโหลด ป่าสงวนแห่งชาติห้วยกาหมิง ป่าสงวนแห่งชาติทะเลบัน และป่าสงวนแห่งชาติทุ่งหญ้าวังประ

2. ด้านการเมือง/การปกครอง

2.1 เขตการปกครอง

องค์การบริหารส่วนตำบลวังประจัน แบ่งเขตการปกครองออกเป็น 4 หมู่บ้าน โดยอยู่ในเขตองค์การบริหารส่วนตำบลวังประจันทั้งหมด ตามชื่อหมู่บ้านดังต่อไปนี้

หมู่ที่ 1 บ้านทุ่งมะปริง

หมู่ที่ 2 บ้านเขาขุ้ย

หมู่ที่ 3 บ้านวังประจัน

หมู่ที่ 4 บ้านวังประจันใต้

2.2 การเลือกตั้ง

- การเลือกตั้งผู้บริหารองค์การบริหารส่วนตำบลวังประจัน เมื่อวันที่ 4 พฤศจิกายน 2555 มีผู้ลงสมัครรับสิทธิ์เลือกตั้งเป็นนายกองค์การบริหารส่วนตำบลวังประจัน จำนวน 2 คน จำนวนผู้มีสิทธิ์เลือกตั้งทั้งสิ้น 1,665 คน มีผู้มาใช้สิทธิ์ 1,453 คน คิดเป็นร้อยละ 87.26

- การเลือกตั้งสมาชิกสภาองค์การบริหารส่วนตำบลวังประจัน เมื่อวันที่ 4 พฤศจิกายน 2555 มีผู้ลงสมัครรับสิทธิ์เลือกตั้งเป็นสมาชิกสภาองค์การบริหารส่วนตำบลวังประจัน จำนวน 23 คน จำนวนผู้มีสิทธิ์เลือกตั้งทั้งสิ้น 1,660 คน มีผู้มาใช้สิทธิ์ 1,450 คน คิดเป็นร้อยละ 87.34

หมายเหตุ: สำหรับหมู่ที่ 3 ปรากฏว่ามีการเลือกตั้งซ่อมครั้งที่ 2 ดังนี้

- การเลือกตั้งสมาชิกสภาองค์การบริหารส่วนตำบลวังประจัน ของหมู่ที่ 3 (เลือกตั้งซ่อม) มีขึ้นเมื่อวันที่ 6 ตุลาคม 2556 มีผู้ลงสมัครรับสิทธิ์เลือกตั้งเป็นสมาชิกสภาองค์การบริหารส่วนตำบลวังประจันของหมู่ที่ 3 จำนวน 2 คน จำนวนผู้มีสิทธิ์เลือกตั้งทั้งสิ้น 513 คน มีผู้มาใช้สิทธิ์ 458 คน คิดเป็นร้อยละ 89.27

3. ประชากร

3.1 ข้อมูลเกี่ยวกับจำนวนประชากร

ตำบลวังประจันมีประชากร จำนวน 2,991 คน แยกเป็น ชาย 1,476 คน หญิง 1,515 คน

(แหล่งที่มา : ทะเบียนราษฎร อำเภอกวนโค่น เมื่อกันยายน 2559)

หมู่ที่	ชื่อหมู่บ้าน	พื้นที่ (ไร่)	จำนวนครัวเรือน	ประชากร		รวม
				ชาย	หญิง	
1.	บ้านทุ่งมะปราง	14,375	189	362	394	756
2.	บ้านเขาน้อย	7,187.5	169	334	315	649
3.	บ้านวังประจัน	14,062.5	207	422	431	853
4.	บ้านวังประจันใต้	27,187.5	248	358	375	733
	รวม	62,812.50	813	1,476	1,515	2,991

3.2 ช่วงอายุและจำนวนประชากร

หมู่ที่	ชื่อหมู่บ้าน	อายุต่ำกว่า 18 ปี			อายุ 18-60 ปี			อายุมากกว่า 60 ปี		
		ชาย	หญิง	รวม	ชาย	หญิง	รวม	ชาย	หญิง	รวม
1.	บ้านทุ่งมะปราง	119	138	257	217	219	435	26	37	63
2.	บ้านเขาน้อย	100	95	195	212	194	406	22	26	48
3.	บ้านวังประจัน	142	136	278	260	267	527	20	28	48
4.	บ้านวังประจันใต้	115	145	260	223	211	434	20	19	39

4. สภาพทางสังคม

4.1 การศึกษา

พื้นที่ตำบลวังประจัน มีโรงเรียนในสังกัดสำนักงานเขตพื้นที่การศึกษาจังหวัดสตูล จำนวน 2 แห่ง ได้แก่

1. โรงเรียนบ้านทุ่งมะปราง ตั้งอยู่ หมู่ที่ 1 ตำบลวังประจัน อำเภอกวนโค่น จังหวัดสตูล
2. โรงเรียนบ้านวังประจัน ตั้งอยู่ หมู่ที่ 3 ตำบลวังประจัน อำเภอกวนโค่น จังหวัดสตูล

ตารางแสดงจำนวนนักเรียนแต่ละโรงเรียนในตำบลวังประจัน

หมู่ที่	ชื่อโรงเรียน	จำนวนนักเรียน			จำนวนครู(คน)
		ชาย(คน)	หญิง(คน)	รวม(คน)	
1	โรงเรียนบ้านทุ่งมะปราง				
	- อนุบาล1 - 2	10	16	26	2
	- ประถมศึกษา(ป.1 - ป.6)	40	43	83	6
	- มัธยมศึกษา(ม.1 - ม.3)	10	4	14	6
	รวมทั้งสิ้น	60	63	123	14
2	โรงเรียนบ้านวังประจัน				
	- อนุบาล 1 - 2	16	20	36	12
	- ประถมศึกษา (ป.1 - ป.6)	54	39	93	
	รวมทั้งสิ้น	70	59	129	

- ศูนย์พัฒนาเด็กเล็กองค์การบริหารส่วนตำบลวังประจัน จำนวน 1 แห่ง

ตารางแสดงจำนวนเด็กศูนย์พัฒนาเด็กเล็กในตำบลวังประจัน

ชื่อศูนย์พัฒนาเด็กเล็ก	จำนวนนักเรียน			จำนวนครู(คน)
	ชาย(คน)	หญิง(คน)	รวม(คน)	
ศูนย์พัฒนาเด็กเล็กตำบลวังประจัน	50	57	107	7

- โรงเรียนสอนครุสัมพันธ์ประจำมัสยิด จำนวน 4 แห่ง

- การศึกษานอกโรงเรียน จำนวน 1 แห่ง

4.2 สาธารณสุข

ในเขตองค์การบริหารส่วนตำบลวังประจัน มีโรงพยาบาลส่งเสริมสุขภาพ จำนวน 1 แห่งและมีสถานบริการสาธารณสุขด้านการสาธารณสุขมูลฐานประจำหมู่บ้าน

- โรงพยาบาลส่งเสริมสุขภาพตำบลวังประจัน โดยกระทรวงสาธารณสุข ตั้งอยู่ หมู่ที่ 3 บ้านวังประจัน ตำบลวังประจัน อำเภอควนโดน จังหวัดสตูล มีบุคลากรทั้งสิ้น 5 คน

- ศูนย์สาธารณสุขมูลฐานชุมชนประจำหมู่บ้าน โดยชุมชนเพื่อชุมชน จำนวน 4 แห่ง

- อาสาสมัครสาธารณสุข (อสม.) จำนวน 59 คน

4.3 อาชญากรรม

องค์การบริหารส่วนตำบลวังประจัน มีหน่วยรักษาความปลอดภัยในพื้นที่หลายหน่วยด้วยกัน จึงทำให้การก่อเหตุอาชญากรรมในพื้นที่มีค่อนข้างน้อย ได้แก่

- | | | | |
|--|-------|---|------|
| - ป้อมยาม อปพร. | จำนวน | 1 | แห่ง |
| - ป้อมยามตำรวจชุมชนประจำตำบล | จำนวน | 1 | แห่ง |
| - จุดตรวจชุดรักษาความปลอดภัยประจำหมู่บ้าน (ชรบ.) | จำนวน | 4 | แห่ง |
| - หน่วย อพป. | | | |
| - ศูนย์อาสาสมัครป้องกันภัยฝ่ายพลเรือน | | | |

องค์การบริหารส่วนตำบลวังประจัน เป็นตำบลที่ติดต่อกับเขตชายแดนประเทศมาเลเซีย หมู่บ้านในเขตขององค์การบริหารส่วนตำบลวังประจันจัดเป็นหมู่บ้าน อพป. และ ปชค.

4.4 ยาเสพติด

องค์การบริหารส่วนตำบลวังประจัน มีส่วนราชการในสังกัด ได้แก่ กองสาธารณสุขและสิ่งแวดล้อม คอยทำหน้าที่เป็นผู้ประสานงานเกี่ยวกับระบบการป้องกันและแก้ไขปัญหาเสพติดในพื้นที่ การบำบัดป้องกันยาเสพติด การจัดฝึกอบรมส่งเสริมอาชีพแก่ผู้ผ่านการบำบัด การจัดกิจกรรมป้องกันยาเสพติด โดยทำการประสานกับหน่วยงานราชการอื่น ได้แก่ ศูนย์บำบัดสารเสพติดโรงพยาบาลควนโดน ศูนย์ปฏิบัติการต่อสู้ยาเสพติดอำเภอควนโดน(ศ.ตส.อ.ควนโดน) การแพร่ระบาดของยาเสพติดในพื้นที่จึงมีน้อย

4.5 การสังคมสงเคราะห์

องค์การบริหารส่วนตำบลวังประจัน มีส่วนราชการในสังกัด ได้แก่ กองสวัสดิการสังคม มีหน้าที่รับผิดชอบ งานสังคมสงเคราะห์ ผู้สูงอายุ ผู้พิการ ผู้ป่วยเอดส์ ผู้ด้อยโอกาส เด็กและเยาวชน สตรี โดยในแต่ละปีงบประมาณนั้น ทางองค์การบริหารส่วนตำบลวังประจัน ได้ดำเนินการจัดโครงการ/กิจกรรมต่างๆ เพื่อเป็นการส่งเสริม สนับสนุนและยกระดับคุณภาพชีวิตของผู้สูงอายุ ผู้พิการ เด็ก เยาวชน สตรี ตลอดจนผู้ด้อยโอกาสตาม โอกาสและช่วงเวลาที่เหมาะสมต่างๆ เพื่อให้กลุ่มเป้าหมายดังกล่าว มีคุณภาพชีวิตที่ดีขึ้น ไม่ว่าจะเป็นการส่งเสริมอาชีพให้กับบุคคลเหล่านี้ โดยร่วมกับชมรมผู้สูงอายุ ชมรมคนพิการ โรงพยาบาลส่งเสริมสุขภาพประจำตำบล(รพ.สต.) อสม.ในแต่ละหมู่บ้าน ออกเยี่ยมเยียนและให้คำปรึกษาเกี่ยวกับการปฏิบัติตน เช่น การรับประทานอาหาร การออกกำลังกาย การทานยา การดูแลตัวเองกรณีเป็นผู้ป่วยติดเตียง ฯลฯ และจัดโครงการให้ความรู้ในเรื่องต่าง ตลอดจนกิจกรรมส่งเสริมสวัสดิการต่างๆ ที่พึงได้รับจากรัฐบาล

5. ระบบบริการพื้นฐาน

5.1 การคมนาคมขนส่ง

การเดินทาง องค์การบริหารส่วนตำบลวังประจัน มีถนนทางหลวงจังหวัดหมายเลข 4184 หรือสายควนสตอ - วังประจัน ความยาว 22 กิโลเมตร แยกจากทางหลวงแผ่นดินหลายเลข 406 ที่สามแยกควนสตอ ซึ่งเป็นเส้นทางสายหลักผ่านตำบลวังประจัน

องค์การบริหารส่วนตำบลวังประจัน มีการคมนาคม ติดต่อระหว่างอำเภอและประเทศมาเลเซีย โดยทางบก ซึ่งมีถนนหลายสายด้วยกัน

5.2 การไฟฟ้า

ภายในเขตองค์การบริหารส่วนตำบล มีไฟฟ้าเข้าถึงทุกหมู่บ้าน และประชาชนมีไฟฟ้าใช้ ทุกครัวเรือน

5.3 การประปา

ระบบประปาในตำบลวังประจัน เป็นประปาภูเขา สร้างโดย กรมชลประทาน จำนวน 4 แห่ง ดังนี้

1. ฝ่ายเก็บน้ำวังไต่ะเสด ให้บริการครอบคลุมจำนวน 2 หมู่บ้าน ของตำบลควนโดน
2. ฝ่ายเก็บน้ำบ้านทุ่งมะปริง ให้บริการครอบคลุมจำนวน 1 หมู่บ้านของตำบลวังประจัน และ จำนวน 10 หมู่บ้านของตำบลควนสตอ และ โรงเรียนจุฬารัตน์ราชวิทยาลัยสตูล
3. ฝ่ายเก็บน้ำห้วยคำปุย ให้บริการครอบคลุม จำนวน 2 หมู่บ้าน ของตำบลวังประจัน
4. ฝ่ายเก็บน้ำห้วยจิ้งหรีด ให้บริการครอบคลุม จำนวน 2 หมู่บ้าน ของตำบลวังประจัน

5.4 โทรศัพท์

การสื่อสารในตำบลมีโทรศัพท์สาธารณะ จำนวน - แห่ง ระบบการสื่อสารโดยโทรศัพท์สาธารณะ ภายในเขตตำบลวังประจันนั้น ในปัจจุบันพบว่าได้ถูกยกเลิกไปแล้ว ซึ่งในปัจจุบันพบว่าประชาชนส่วนใหญ่หันมาใช้โทรศัพท์เคลื่อนที่ (มือถือ) กันหมดแล้ว เพราะการสื่อสารผ่านระบบโทรศัพท์เคลื่อนที่นั้น มีความสะดวกและรวดเร็วมากกว่า ประชาชนจึงหันมาใช้โทรศัพท์เคลื่อนที่(มือถือ) กันหมด

5.5 ไปรษณีย์หรือการสื่อสารหรือการขนส่ง และวัสดุ ครุภัณฑ์

การสื่อสารหรือการจัดส่งและวัสดุ ครุภัณฑ์ ภายในเขตตำบลวังประจันนั้น พบว่าประชาชนได้รับการบริการจัดส่งเอกสาร วัสดุ ครุภัณฑ์ จากหน่วยงานไปรษณีย์ของอำเภอควนโดน โดยบุรุษไปรษณีย์จัดส่งเอกสารทั่วถึงทุกครัวเรือน ทำให้ประชาชนได้รับการบริการอย่างสะดวกและรวดเร็ว

6. ระบบเศรษฐกิจ

6.1 การเกษตร

ตำบลวังประจัน มีสภาพดินที่เหมาะสมแก่การทำเกษตรเกือบ 90 % ของเนื้อที่ทั้งหมด และโดยส่วนมากครัวเรือนของตำบลวังประจัน จะเป็นครัวเรือนเกษตรกรเสียส่วนมาก พืชเศรษฐกิจที่สำคัญของตำบลวังประจัน อันดับ 1 ได้แก่ ยางพารา มีเนื้อที่ปลูก 4,876 ไร่ รองลงมาได้แก่ ปาล์ม น้ำมัน เนื้อที่ปลูก 176 ไร่, ข้าว เนื้อที่ปลูก 4.50 ไร่ และผลไม้ เช่น ลองกอง มีเนื้อที่ปลูก 498 ไร่ รองลงมาได้แก่ เงาะ เนื้อที่ปลูก 412 ไร่,ทุเรียน เนื้อที่ปลูก 164 ไร่, จำปาตะ เนื้อที่ปลูก 158 ไร่, มังคุด เนื้อที่ปลูก 132 ไร่ นอกจากนี้ประชาชนยังทำการเกษตรประเภทพืชผักอีกด้วย เช่น สะตอ เนื้อที่ปลูก 150 ไร่ รองลงมาได้แก่ ตะไคร้ เนื้อที่ปลูก 54 ไร่, ผักบุ้ง เนื้อที่ปลูก 37.50 ไร่, พริกชี้หนู เนื้อที่ปลูก 16.50 ไร่, แดงกวา เนื้อที่ปลูก 16 ไร่, ถั่วฝักยาว เนื้อที่ปลูก 7 ไร่ เป็นต้น

6.2 การประมง

ในพื้นที่ตำบลวังประจันไม่มีข้อมูลเกี่ยวกับการประกอบอาชีพทางการประมง ทั้งนี้เนื่องจากพื้นที่ทั้งหมดของตำบลวังประจันนั้น ไม่มีพื้นที่ติดทะเล ประชาชนในพื้นที่ส่วนใหญ่จะประกอบอาชีพทางการเกษตร

6.3 การปศุสัตว์

ปัจจุบัน ตำบลวังประจันมีเกษตรกรผู้เลี้ยงสัตว์ จำนวน 5 ราย จำนวนเกษตรกรผู้เลี้ยงสัตว์สูงสุดอยู่ในพื้นที่ หมู่ที่ 4 ซึ่งเกษตรกรส่วนใหญ่เป็นเกษตรกรรายย่อย จำนวนสัตว์ที่เลี้ยงต่อครัวเรือนมีน้อยและมักเลี้ยงแบบปล่อย มีการพึ่งพาอาศัยธรรมชาติในการเลี้ยงดู เช่น ปล่อยสัตว์ให้หากินหญ้าในแปลงหญ้าสาธารณะ ไม่ค่อยมีอาหารเสริมให้เพียงพอต่อความต้องการของสัตว์ พื้นที่ปลูกพืชอาหารสัตว์มีน้อย โดยเกษตรกรผู้เลี้ยงส่วนใหญ่จะประกอบอาชีพเกษตรกรรมเป็นหลักและเลี้ยงสัตว์เป็นอาชีพเสริม มีการใช้พื้นที่การเกษตรอื่นๆ เช่น สวนยางพารา สวนปาล์ม สวนผลไม้ ไร่นา ในการเลี้ยงสัตว์ซึ่งจะไม่แยกออกมาชัดเจน เกษตรกรไม่ค่อยเห็นความสำคัญของการปลูกพืชอาหารสัตว์ ข้อมูลการเลี้ยงสัตว์ของเกษตรกรผู้เลี้ยงสัตว์ตำบลวังประจัน มีดังนี้

ที่	หมู่ที่	วัว	กระบือ	แพะ	แกะ	เปิด	ไก่พื้นเมือง
1	บ้านทุ่งมะปริง	4	-	-	-	-	-
2	บ้านเขาขุ่ย	-	-	-	-	-	-
3	บ้านวังประจัน	-	-	-	-	-	-
4	บ้านวังประจันใต้	-	-	100	-	50	60

แหล่งที่มา : กรมปศุสัตว์ ข้อมูลเกษตรกรผู้เลี้ยงสัตว์(ระดับหมู่บ้าน) ประจำปี พ.ศ. 2559

6.4 การบริการ

การบริการทางระบบเศรษฐกิจ พื้นที่องค์การบริหารส่วนตำบลวังประจันมีไม่มากนัก เนื่องจากระบบเศรษฐกิจในพื้นที่ส่วนใหญ่อยู่ในภาคเกษตรกรรม ภาคการบริการที่มีอยู่เป็นเพียงส่วนย่อย เช่น บริการร้านตัดผมชาย ประมาณ 2 แห่ง, ร้านบริการ Internet (ไม่มี), ร้านบริการอาหารที่ดำเนินการเป็นประจำ 8 แห่ง ที่เหลือเป็นร้านอาหารที่ให้บริการเพียงสัปดาห์ละ 1 ครั้ง จำนวน 2 แห่ง นอกจากนี้เป็นประเภทบริการร้านน้ำชา-กาแฟ และขนมสด ประมาณ 4 แห่ง

6.5 การท่องเที่ยว

พื้นที่ตำบลวังประจันมีแหล่งท่องเที่ยวเชิงธรรมชาติอยู่เป็นจำนวนมาก เหมาะแก่การพัฒนา ส่งเสริมและสนับสนุนให้เป็นแหล่งท่องเที่ยวสู่ระดับอาเซียนได้ เช่น

1) อุทยานแห่งชาติทะเลบัน



ตั้งอยู่หมู่ที่ 4 บ้านวังประจันใต้ และพื้นที่ครอบคลุมถึงหมู่ที่ 3 ตำบลปยู อำเภอมือสตูจ จึงมีพื้นที่ส่วนที่เป็นภูเขา กับส่วนที่เป็นป่าชายเลน ครอบคลุมสองอำเภอ ที่ทำการอุทยานตั้งอยู่ที่ทะเลบัน ตำบลวังประจัน ส่วนที่อำเภอมือสตูจมีเฉพาะหน่วยพิทักษ์อุทยาน ตั้งอยู่ที่ท่าเทียบเรือท่ามะลิ่ง อุทยานแห่งชาติทะเลบัน ได้รับการประกาศจัดตั้งเป็นอุทยาน เมื่อวันที่ 27 ตุลาคม 2523 จัดเป็นอุทยานแห่งชาติลำดับที่ 20 ของประเทศไทย อุทยานแห่งชาติทะเลบันห่างจากตัวจังหวัดราว 40 กิโลเมตร ตามเส้นทางสายควนสตอ-วังประจัน สามารถท่องเที่ยวได้ทุกฤดูกาล นอกจากนั้น อุทยานแห่งนี้มีเขตแดนติดต่อกับรัฐเปอร์ลิส ประเทศมาเลเซีย มีเนื้อที่ 196 ตารางกิโลเมตร หรือ 122,500.00 ไร่ พื้นที่ของอุทยานทับซ้อนกับป่าสงวนแห่งชาติ 3 ป่า ได้แก่ ป่าสงวนแห่งชาติเขากาหมิง, ป่าสงวนแห่งชาติกูบัง และป่าปูลอด และป่าควนบ่อน้ำ พื้นที่ส่วนใหญ่จึงเป็นภูเขาสลับซับซ้อน ด้านทิศตะวันออกมีเขาจีน ส่วนด้านตะวันตกมีเขามดแดง และเขาวังประจัน ด้านทิศใต้มีแนวทิวเขาสันกาลาคีรีเป็นพรมแดนของสองประเทศ สภาพป่าทั่วไปเป็นป่าดงดิบ และป่าเบญจพรรณ ไม้ที่มีค่าทางเศรษฐกิจ ได้แก่ หลุมพอ ตะเคียนหิน ตะเคียนทราย เตี้ยม อินทนิลน้ำ พะยอม ยางยูง สยา ฯลฯ เนื่องจากป่ามีต้นน้ำ แหล่งน้ำที่มีสภาพสมบูรณ์จึงมีสัตว์ป่าอาศัยอยู่หลายชนิด เช่น เลียงผา สมเสร็จ หมูป่า กระเจิง ลิง ค่าง เม่น ไก่ป่า และนกชนิดต่าง ๆ

สถานที่ที่น่าสนใจในพื้นที่อุทยานแห่งชาติทะเลบัน มีดังนี้

1) บึงทะเลบัน



เสน่ห์ของต้นบากงและกบวักบึงทะเลบัน หรือหนองน้ำทะเลบันตั้งอยู่ใกล้ที่ทำการอุทยาน มีเนื้อที่ 125 ไร่ คำว่า ทะเลบัน มาจากคำภาษามลายู “ลาโอด เรอ บัน” ลาโอด แปลว่า “ทะเล” เรอบัน แปลว่า “ขุม” ความหมายของทะเลบัน จึงแปลว่า “ทะเลขุม” มีตำนานเล่าว่า เมื่อประมาณ 200 ปีมาแล้ว พื้นที่ที่เป็นบึง เป็น

ที่ราบอยู่ระหว่างหุบเขา ถูกขนาบด้วยเขาเงินทางด้านตะวันออก ส่วนด้านตะวันตกมีเขามดแดงที่สูงชัน ถัดไปก็มีเขาวังประ เป็นที่อุดมสมบูรณ์ ชาวบ้านใช้ที่ดินปลูกพืชผล ทำมาหากินตามปกติ อยู่มาวันหนึ่ง แผ่นดินเกิดการสั่นสะเทือนอย่างรุนแรง แล้วค่อย ๆ ยุบตัวลงไป น้ำใต้ดินทะลักล้นออกมา จนกลายเป็นบึง หรือหนองขนาดใหญ่ ร่องรอยที่เป็นหลักฐานคือพบว่าไต้ไต้ยังมีตอไม้ ต้นไม้กองทับถมกันอยู่ถือเป็น ปรากฏการณ์ตามธรรมชาติอย่างหนึ่ง สันนิษฐานว่า ชาวบ้านได้เห็นหนองน้ำขนาดใหญ่ก็เกิดความ ประหลาดใจ เปรียบหนองน้ำเป็นทะเล ที่เกิดจากแผ่นดินยุบ จึงเลยเรียกว่าทะเลบันทะเลบันมีที่พักของ อุทยานแห่งชาติทะเลบันล้อมรอบบึงน้ำกลางหุบเขา เทือกเขาที่เห็นคือ เทือกเขาเงิน และเขาวังประ น้ำใส สะอาด รอบบึงมีพีชน้ำต้นคล้าย ปานสรนารายณ์ หรือ พลับพลึงชาวบ้านเรียกว่า “ต้นบาก” เป็น ไม้ล้มลุก ขึ้นได้ทั้งบนบกและในน้ำ ที่ในน้ำจะแตกหน่อเป็นกอใหญ่ ลำต้นสูงไม่เกิน 2 เมตร ใบเดี่ยวรูปหอก เรียง เวียนสลับซ้อนกันเป็นวงที่โคนต้น ดอกมีขนาดเล็กสีขาวหรือเหลืองอ่อน มีสัตว์ชนิดหนึ่งคู่กับต้นบากคือ ตัว “หมาน้ำ” หรือ “กบว้าก” เป็นสัตว์สะเทินน้ำสะเทินบก ลำตัวขนาดกลาง ส่วนหัวใหญ่ปลายจมูกกลมมน ลำตัวด้านบนมีสีเทาถึงน้ำตาลแดง กบว้ากตัวผู้จะมีถึงเสียงขนาดใหญ่ ชอบส่งเสียงร้องตอนกลางคืน คล้าย เสียงลูกสุนัข จึงกลายเป็นที่มาของชื่อ “หมาน้ำ” ไปในที่สุด หรือเข้า ๆ จะได้ยินเสียงโหยหวนของชะนีที่ร้อง หาคู่อย่างไม่ขาดตอน หากจังหวะดีอาจได้ชมนกเงือก ราชนิแห่งนกของถิ่นนี้

2) ทุ่งหญ้าวังประ สวิตเซอร์แลนด์



ทุ่งหญ้าวังประ ตั้งอยู่ในหมู่ที่ 4 บ้านวังประจันใต้ ตำบลเกี่ยวกับหมู่ที่ 5 ตำบลเกตรี และหมู่ที่ 5 ตำบล คลองขุด ของอำเภอเมืองสตูล ห่างจากที่ทำการอุทยานแห่งชาติทะเลบัน ตามเส้นทางถนน 18 กิโลเมตร ถ้า ใช้ทางหลวงหมายเลข 4184 (สายควนสตอ-วังประจัน) เดินทางถึงบ้านเขาน้อย ตรงหลักกิโลเมตรที่ 14 จะมี ทางแยกขวามือเป็นถนนลาดยาง ไปสู่ทุ่งหญ้าวังประ ประมาณ 5 กิโลเมตร ส่วนที่เหลือยังมีสภาพเป็น เส้นทางถนนธรรมดา ซึ่งยังไม่ได้ลาดยาง ทุ่งหญ้าวังประเป็นทุ่งหญ้า ผสมป่าโปร่ง ตั้งอยู่ระหว่างหุบเขา ด้านตะวันออกคือเขาวังประ ด้านตะวันตกเป็นเขาวังเพนียด จึงเป็นที่ราบเนื้อที่กว่า 1,000 ไร่ ในอดีตเมื่อ 50 ปีล่วงมาแล้ว มีชาวบ้านอพยพเข้าไปบุกเบิกแล้ววางเปิดเป็นที่ทำกิน ปลูกพืชผลไม้หลายชนิด เช่น ยางพารา ไม้ผลชนิดต่าง ๆ รวมทั้งกรมปศุสัตว์ใช้เป็นที่ทดลองปลูกหญ้าเลี้ยงสัตว์เมื่ออุทยานเข้าครอบครอง พื้นที่ราษฎรต้องอพยพออกไป ความสวยงามของทุ่งหญ้าวังประอยู่ที่ธรรมชาติรายรอบ ได้แก่ ทิวเขาที่โอบ

ล้อมท้องทุ่งเอาไว้ ป่าโปร่งที่อุดมด้วยหญ้า ตามเชิงเขาที่มีพรรณไม้นานาชนิด ตลอดจนสัตว์ป่าบนภูเขา
อากาศเย็นสบาย เพราะตั้งอยู่บนที่สูงพอสมควร ทุ่งหญ้าว่างประเสมือนสวิดเซอร์แลนด์

3) จุดชมวิวยอดเขาพลับพลึง ยอดเขาที่มองเห็นทะเลสองด้าน

เขาพลับพลึงเป็นส่วนหนึ่งของเขาจีน ตั้งอยู่ในเขตอุทยานแห่งชาติทะเลบัน ห่างจากหน่วยพิทักษ์
อุทยานแห่งชาติทะเลบัน ซึ่งตั้งอยู่ที่น้ำตกยาโรย ไปทางด้านทิศตะวันออก ประมาณ 5 กิโลเมตร เส้นทาง
จากน้ำตกยาโรยไปยังจุดชมวิวก่อนข้างลาดชัน สภาพป่ามีความสมบูรณ์มาก จุดชมวิวมีความสูงจาก
ระดับน้ำทะเล 674 เมตร จะมองเห็นยอดเขาจีนอยู่ใกล้กัน ซึ่งมีความสูง 740 เมตร ล้นเขาพลับพลึงทอดยาว
จากเหนือไปได้ กว้างประมาณ 5 เมตร ยาวประมาณ 100 เมตร สภาพเป็นลานหิน มีป่าไผ่ และต้นไม้แคระ
ขึ้นอยู่ทั่วไป เมื่อขึ้นไปอยู่บนลานหินกว้าง ในวันที่มีทัศนวิสัยดี มองไปทางทิศเหนือจะมองเห็นทะเลน้อย
ของอำเภอควนขนุน จังหวัดพัทลุง ถือเป็นส่วนหนึ่งของทะเลสาบสงขลา ด้านทิศตะวันออกจะมองเห็นเกาะ
ยอ เกาะหนู เกาะแมว ของจังหวัดสงขลา มองไปทางทิศตะวันตก จะเห็นเกาะตะรุเตาและเกาะลังกาวิ
ทะเลอันดามัน ส่วนตัวเมืองสตูลจะตั้งอยู่ทางด้านทิศตะวันตกเฉียงใต้ จุดชมวิวยอดเขาพลับพลึงอยู่ใน
ระหว่างการสำรวจเส้นทาง เส้นทางการเดินทางป่าสู่ยอดเขา มีธรรมชาติที่สวยงาม พบร่องรอยของสัตว์ป่าเป็น
จำนวนมาก

4) น้ำตกยาโรย ความงามที่ไม่เคยโรยรา

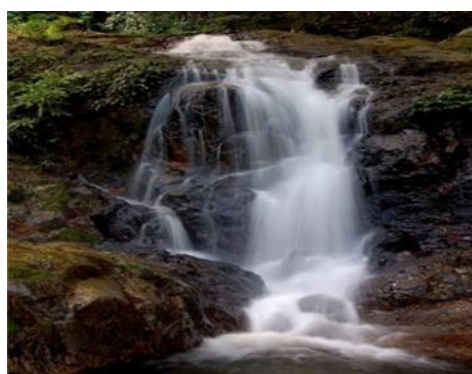
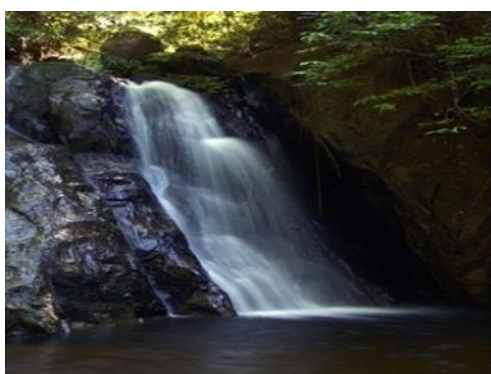

น้ำตกยาโรย ตั้งอยู่ในหมู่ที่ 3 บ้านวังประจัน การเดินทางจากสามแยกควนสตอ ไปตามทางหลวง
หมายเลข 4184 สายควนสตอ- วังประจัน มีระยะทาง 14 กิโลเมตร แยกซ้ายมือเข้าไปถึงบริเวณน้ำตก ลึก
700 เมตร การเดินทางจึงค่อนข้างสะดวก

น้ำตกยาโรยเกิดจากต้นน้ำบนเขาจีน ซึ่งสภาพป่ายังอุดมสมบูรณ์ น้ำจึงไหลอยู่ตลอดปี น้ำตกจาก
ยอดสูง ลดหล่นลงมาทีละชั้น จำนวนทั้งสิ้น 9 ชั้น บางตอนมีแอ่งน้ำขัง เหมาะสำหรับลงอาบหรือแช่น้ำเล่น

5) น้ำตกจิ่งหรีด



น้ำตกที่มีเสียงไพเราะน้ำตกจิ่งหรีดเป็นน้ำตกเล็ก ๆ ตั้งอยู่ใกล้อุทยานแห่งชาติทะเลบัน ห่างจากอุทยาน 4 กิโลเมตร มีทางแยกเล็กเข้าไป 1 กิโลเมตร การเดินทางสะดวก เป็นน้ำตกที่สวยงามอีกแห่งหนึ่ง

6) ถ้ำโตนดิน ธารน้ำใสไหลในถ้ำ

ถ้ำโตนดินเป็นถ้ำเล็ก ๆ เกิดจากเขามดแดง ตั้งอยู่ใกล้อุทยานแห่งชาติทะเลบัน ห่างจากอุทยานราว 2 กิโลเมตร ตั้งอยู่ริมถนนสายควนสตอ-วังประจัน ถ้าวอกจากอุทยานแห่งชาติทะเลบัน จะตั้งอยู่ด้านซ้ายมือ ระยะห่างจากถนนราว 20 เมตร มีบันไดขึ้นไปถึงปากถ้ำ ประตูถ้ำค่อนข้างแคบ ต้องมุดเข้าไปทีละคน แต่ภายในถ้ำจะกว้าง บางตอนลักษณะคล้ายอุโมงค์ เพดานสูงลักษณะคดไปคดมา ความยาวไม่น้อยกว่า 800 เมตร ความสวยงามของถ้ำอยู่ที่มีธารน้ำใสไหลผ่านในถ้ำและหินงอกหินย้อยที่สวยงาม ถ้ำโตนดินถือเป็นถ้ำประวัติศาสตร์ เพราะมีการขุดพบร่องรอยของเครื่องมือการทำเหมืองแร่ เป็นข้อตกลงร่วมกันระหว่างไทยกับมาเลเซีย เมื่อสมัยสงครามโลกครั้งที่สอง

7) ตลาดนัดชายแดน จุดนัดพบของผู้คนสองชาติ



ตลาดนัดชายแดนไทย – มาเลเซีย ตั้งอยู่ในหมู่ที่ 4 บ้านวังประจันใต้ ติดต่อกับบ้านวังเกเลียน ของรัฐเปอร์ลิส ประเทศมาเลเซีย อยู่ห่างจากตัวจังหวัด 43 กิโลเมตร ตลาดนัดฝ่ายไทยจึงตั้งอยู่ในเขตอุทยานแห่งชาติทะเลบัน ห่างจากอุทยานประมาณ 2 กิโลเมตร โดยเฉพาะในวันเสาร์ อาทิตย์ ตลาดนัดจะคึกคักเป็นพิเศษทั้งฝ่ายไทยและมาเลเซีย การเดินทางไปมาสะดวก มีสินค้าให้เลือกซื้อหลากหลายหากมีหนังสือเดินทาง (Passport) ก็จะเดินทางไปที่ชายฝั่งมาเลเซียได้สะดวกขึ้น และหากเดินทางต่อไปเพียง 23 กิโลเมตร ก็ถึงด่านปาดังเบซาร์ อำเภอสะเตาะ จังหวัดสงขลา หรือจะไปเที่ยวเมืองหลวงของรัฐเปอร์ลิส คือ เมืองกาเซ่ ก็

อยู่ห่างเพียง 30 กิโลเมตร แต่ถ้าจะไปดูนก ก็ให้เจ้าหน้าที่ด่านติดต่อให้ เข้าไปดูนกในเขตมาเลเซีย ซึ่งประเทศมาเลเซียจะรักษป่ามากกว่าประเทศไทย จุดผ่านแดนไทย – มาเลเซีย เปิดเป็นทางการเมื่อวันที่ 20 มกราคม 2527 โดยมีพลเอกสิทธิ จิตร โรจน์ รัฐมนตรีว่าการกระทรวงมหาดไทย เป็นประธานในพิธีเปิด

8) น้ำตกโตนปลิว



น้ำตกโตนปลิวตั้งอยู่ในหมู่ที่ 1 บ้านทุ่งมะปราง ตั้งอยู่ตรงรอยต่อระหว่างป่าสงวนแห่งชาติห้วยกาหมิง เขตรักษาพันธุ์สัตว์ป่าโตนงาช้าง จึงอยู่นอกเขตอุทยานแห่งชาติทะเลบัน ต้นน้ำเกิดจากภูเขาห้วยกาหมิง ซึ่งเป็นส่วนหนึ่งของทิวเขานครศรีธรรมราช

การเดินทางไปเที่ยวชมน้ำตก เริ่มต้นจากสามแยกควนสตอ ไปตามทางหลวงจังหวัดหมายเลข 4184 สายควนสตอ- วังประจัน ไปถึงทางเข้าน้ำตกประมาณ 9 กิโลเมตร มีทางแยกเลี้ยวซ้ายไปอีกประมาณ 3 กิโลเมตร ก็จะถึงบริเวณน้ำตกโตนปลิว

น้ำตกโตนปลิว ประกอบด้วยชั้นน้ำตก 5 ชั้น ชั้นหลักชื่อ “โตนลำพร้าว” มีหน้าผาน้ำตกสูงราว 40 เมตร กลายเป็นแอ่งน้ำขัง ชื่อ “วังบ่อ” กับ “วังเตย” เป็นต้น เหมาะสำหรับการอาบน้ำเล่น ส่วนชั้นอื่น ๆ ผาน้ำตกไม่ค่อยสูงนัก จากนั้นสายน้ำตกจะกลายเป็นคลองเล็ก ๆ ชื่อ คลองมาเหลา ไหลมารวมกับคลองหัก ไหลลงสู่คลองกาหมิง และกลายเป็นคลองคุดสนในที่สุด

6.6 อุตสาหกรรม

ตำบลวังประจัน ไม่มีโรงงานอุตสาหกรรม ภาคอุตสาหกรรมในพื้นที่จึงยังไม่มี มีเพียงอุตสาหกรรมขนาดเล็กหรืออุตสาหกรรมในครัวเรือน เช่น โรงทำขนม ร้านค้าขายของชำทั่วไป

6.7 การพาณิชย์และกลุ่มอาชีพ

ประชากรส่วนใหญ่ของตำบลวังประจัน ประกอบอาชีพด้านการเกษตรเป็นหลัก ได้แก่การทำสวนยางพารา ทำสวนผลไม้ ทำสวนผัก ทำนา มีพื้นที่ทำการเกษตร โดยมีอาชีพเสริมคือ การเลี้ยงสัตว์ และรับจ้าง ส่วนอุตสาหกรรมในครัวเรือนและการค้าขายมีบ้างเล็กน้อย โดยมากจะเป็นร้านค้าขนาดเล็ก ขายของใช้จำเป็นที่ใช้ในการอุปโภคบริโภคภายในหมู่บ้าน

ลำดับที่	ชื่อกลุ่ม	ประเภทกลุ่ม/ลักษณะการ	จำนวน	ที่อยู่
----------	-----------	-----------------------	-------	---------

		ดำเนินงาน	สมาชิก	
1	กลุ่มทำขนมพื้นบ้าน	ขนมพื้นบ้านชนิดต่างๆ เช่น - ขนมดอกจอก - ขนมไข่ - โรตีสกรอบ ฯลฯ	20	137 ม.4 ต.วังประจัน
2	กลุ่มทำขนม	ขนมเบเกอรี่ - เค้ก, คุกกี้ ฯลฯ	20	ม.1 ต.วังประจัน
3	กลุ่มเย็บผ้า	เสื้อผ้าทั่วไป	20	46 ม.3 ต.วังประจัน
4	กลุ่มออมทรัพย์เพื่อการผลิต	ออมทรัพย์ (ฝากเบี้ย)	20	ม.4 ต.วังประจัน
5	ร้านค้าชุมชน	ร้านค้าสวัสดิการทั่วไป	20	28 ม. 2 ต.วังประจัน
6	กลุ่มเลี้ยงแพะ	เลี้ยงแพะ	20	ม.4 ต.วังประจัน
7	กลุ่มเลี้ยงเป็ด	เลี้ยงเป็ด	20	ม.4 ต.วังประจัน
8	ศูนย์การเรียนรู้เศรษฐกิจพอเพียง	เศรษฐกิจพอเพียงแบบครบวงจร	1 ครัวเรือน (เอกชน)	ม. 2 ต.วังประจัน

(แหล่งที่มาของข้อมูล : กองสวัสดิการสังคม ตุลาคม 2559)

6.8 แร้งงาน

ภาคแรงงาน ประชากรส่วนใหญ่ประกอบอาชีพภาคเกษตรกรรม ทำให้การบริหารภาคแรงงานมีไม่มากนัก มีบ้างก็เป็นการรับจ้างทำงานในโรงงานอุตสาหกรรมทั้งภายในจังหวัดและต่างจังหวัด รับจ้างทำประมง รับจ้างก่อสร้าง ส่วนที่เหลือเป็นการรับจ้างทั่วไปภายในพื้นที่

7. เศรษฐกิจพอเพียงท้องถิ่น (ด้านการเกษตรและแหล่งน้ำ)

7.1 ข้อมูลพื้นฐานของหมู่บ้านหรือตำบล

หมู่ที่ 1 บ้านทุ่งมะปริง

ทุ่งมะปริง มีทุ่งเล็ก ๆ อยู่ในหมู่บ้านเนื้อที่ประมาณ 1 งาน กลางทุ่งเล่ากันว่า มีบ่อน้ำคล้ายปลัก เนื้อที่ประมาณ 55 เมตร เกิดขึ้นกลางทุ่ง มีผู้เห็นคล้ายลิงผุดขึ้นมาสภาพคล้ายคนอยู่ประมาณ 4 – 5 นาทีแล้วหายไป จากนั้นมีผู้คนไปเช่นสังเวศ ถือเป็นสิ่งศักดิ์สิทธิ์ มีการแสดงอาเพศ ใครไปสร้างความไม่ดี หรือสิ่งสกปรกต่าง ๆ จะมีอาการปวดท้อง จุกเสียด เป็นไข้ หากถูกอาถรรพ์นี้ ต้องไปบอกกล่าว ขอภัยแล้วอาการจะหาย ชาวบ้านเชื่อถือมาตลอดหลายสิบปี จนถึงบัดนี้ชาวบ้านเลิกเชื่อถือ และขณะนี้ปลักได้คืนเงินหมดแล้ว มะปริง มาจาก ชื่อ โตะปริง ซึ่งชาวบ้านทั่วไปนับถือ

หมู่ที่ 2 บ้านเขาขุ้ย

ได้แยกมาจากหมู่ที่ 3 บ้านวังประจัน มาเป็นหมู่ที่ 2 บ้านเขาขุ้ย เมื่อปี พ.ศ. 2532 เพื่อจะแบ่งแยกการปกครองให้ดีขึ้นมาจนถึงปัจจุบัน

หมู่ที่ 3 บ้านวังประจัน

หลังจากสงครามโลกครั้งที่ 1 ได้มีชาวมลายู หรือมาเลเซียในปัจจุบัน จากบ้านวังเกลียนรัฐเปอร์ลิสอพยพมาอยู่ที่บริเวณ บังทะเลบัน ต่อมาบริเวณนั้นแผ่นดินยุบตัวลง ก็เลยย้ายมาตั้งหมู่บ้านใหม่ที่บ้านวังประจัน ผู้ที่อพยพมานั้นมี 3 ตระกูล คือ ตระกูลละโบโดย เป็นตระกูลผู้พี่ ตระกูลละโบแค เป็นตระกูลรอง ตระกูลละโบจิ เป็นตระกูลน้องเล็ก ทั้ง 3 ตระกูล เป็นผู้ออกตั้งหมู่บ้านวังประจัน ส่วนตระกูลอื่น ๆ นั้น ได้เข้ามาหลังจากสงครามโลกครั้งที่ 2 แล้ว เดิมเป็นหมู่ที่ 11 ตำบลวังสตอ แยกมาเป็น ตำบลวังประจัน เมื่อปี พ.ศ. 2515 ปัจจุบันเป็นหมู่ที่ 3 ตำบลวังประจัน

หมู่ที่ 4 บ้านวังประจันใต้

บ้านวังประจันใต้ แยกจากบ้านวังประจัน ตำบลควนสตอ เป็นหมู่ที่ 12 และต่อมาได้แยกมาเป็น ตำบลวังประจัน จากตำบลควนสตอ ปี พ.ศ. 2532 ได้แยกเมื่อปี พ.ศ. 2532 และได้แยกหมู่ที่ 3 บ้านวังประจัน ออกเป็น หมู่ที่ 4 บ้านวังประจันใต้ ตำบลวังประจัน

7.2 ข้อมูลด้านการเกษตร (แหล่งที่มา : เกษตรอำเภอกวนโดน ตุลาคม 2559)

ตารางที่ 1 ข้อมูลการปลูกยางพารา

หมู่ที่	ชื่อบ้าน	จำนวน ครัวเรือน	เนื้อที่ขึ้น ต้น (ไร่)	เนื้อที่ ให้ผล (ไร่)	ผลผลิต (ตัน)	ผลผลิต เฉลี่ย (กก./ไร่)	หมายเหตุ
1	บ้านทุ่งมะปราง	103	1,380.00	1,260.00	283.50	225	
2	บ้านเขาญ้อย	104	1,240.00	1,160.00	261.00	225	
3	บ้านวังประจัน	107	1,090.00	970.00	218.25	225	
4	บ้านวังประจันใต้	103	1,166.00	990.00	222.75	225	
รวม		417	4,876.00	4,380.00	985.50	225	

ตารางที่ 2 ข้อมูลการปลูกปาล์มน้ำมัน

หมู่ที่	ชื่อบ้าน	จำนวน	เนื้อที่ขึ้น	เนื้อที่	ผลผลิต	ผลผลิต	หมายเหตุ
---------	----------	-------	--------------	----------	--------	--------	----------

		ครัวเรือน	ต้น (ไร่)	ให้ผล (ไร่)	(ตัน)	เฉลี่ย (กก./ไร่)	เหตุ
1	บ้านทุ่งมะปราง	2	17.50	8.00	15.20	1,900	
2	บ้านเขาขุ้ย	5	35.00	35.00	66.50	1,900	
3	บ้านวังประจัน	3	26.00	15.00	28.50	1,900	
4	บ้านวังประจันใต้	20	97.50	20.00	38.00	1,900	
รวม		30	176.00	78.00	148.20	1,900	

ตารางที่ 3 การปลูกข้าวในปี

หมู่ที่	ชื่อบ้าน	จำนวน ครัวเรือน	เนื้อที่ ต้น (ไร่)	เนื้อที่ ให้ผล (ไร่)	ผลผลิต (ตัน)	ผลผลิตเฉลี่ย (กก./ไร่)	หมายเหตุ
1	บ้านทุ่งมะปราง						
2	บ้านเขาขุ้ย						
3	บ้านวังประจัน	1	4.50	4.50	1.57	349	
4	บ้านวังประจันใต้						
รวม		1	4.50	4.50	1.57	349	

ตารางที่ 4 ข้อมูลการปลูกเงาะ

หมู่ที่	ชื่อบ้าน	จำนวน ครัวเรือน	เนื้อที่ ต้น (ไร่)	เนื้อที่ ให้ผล (ไร่)	ผลผลิต (ตัน)	ผลผลิตเฉลี่ย (กก./ไร่)	หมายเหตุ
1	บ้านทุ่งมะปราง	56	102.00	102.00	63.97	627	
2	บ้านเขาขุ้ย	74	144.00	144.00	90.31	627	
3	บ้านวังประจัน	24	90.00	90.00	56.44	627	
4	บ้านวังประจันใต้	26	76.00	76.00	47.66	627	
รวม		180	412.00	412.00	258.38	627	

ตารางที่ 5 ข้อมูลการปลูกจำปาตะ

หมู่ที่	ชื่อบ้าน	จำนวน	เนื้อที่ ต้น	เนื้อที่	ผลผลิต	ผลผลิต	หมายเหตุ
---------	----------	-------	-----------------	----------	--------	--------	----------

		ครัวเรือน	ต้น (ไร่)	ให้ผล (ไร่)	(ตัน)	เฉลี่ย (กก./ไร่)	เหตุ
1	บ้านทุ่งมะปราง	22	31.00	31.00	21.08	680	
2	บ้านเขาขุ้ย	38	72.00	66.00	44.88	680	
3	บ้านวังประจัน	20	25.00	22.00	14.96	680	
4	บ้านวังประจันใต้	28	30.00	30.00	20.40	680	
รวม		108	158.00	149.00	101.32	680	

ตารางที่ 6 ข้อมูลการปลูกทุเรียน

หมู่ที่	ชื่อบ้าน	จำนวน ครัวเรือน	เนื้อที่ ต้น (ไร่)	เนื้อที่ ให้ผล (ไร่)	ผลผลิต (ตัน)	ผลผลิต เฉลี่ย (กก./ไร่)	หมายเหตุ
1	บ้านทุ่งมะปราง	24	34.00	34.00	14.45	425	
2	บ้านเขาขุ้ย	36	60.00	60.00	25.50	425	
3	บ้านวังประจัน	22	28.00	28.00	11.90	425	
4	บ้านวังประจันใต้	27	42.00	42.00	17.85	425	
รวม		109	164.00	164.00	69.70	425	

ตารางที่ 7 ข้อมูลการปลูกมังคุด

หมู่ที่	ชื่อบ้าน	จำนวน ครัวเรือน	เนื้อที่ ต้น (ไร่)	เนื้อที่ ให้ผล (ไร่)	ผลผลิต (ตัน)	ผลผลิต เฉลี่ย (กก./ไร่)	หมายเหตุ
1	บ้านทุ่งมะปราง	18	18.00	18.00	3.55	197	
2	บ้านเขาขุ้ย	15	45.00	45.00	8.87	197	
3	บ้านวังประจัน	12	15.00	15.00	2.96	197	
4	บ้านวังประจันใต้	27	54.00	54.00	10.64	197	
รวม		72	132.00	132.00	26.02	197	

ตารางที่ 8 ข้อมูลการปลูกลองกอง

หมู่ที่	ชื่อบ้าน	จำนวน	เนื้อที่ ต้น	เนื้อที่	ผลผลิต	ผลผลิต	หมายเหตุ
---------	----------	-------	-----------------	----------	--------	--------	----------

		ครัวเรือน	ต้น (ไร่)	ให้ผล (ไร่)	(ต้น)	เฉลี่ย (กก./ไร่)	เหตุ
1	บ้านทุ่งมะปริง	78	130.00	130.00	19.50	150	
2	บ้านเขาขุ้ย	80	196.00	196.00	29.40	150	
3	บ้านวังประจัน	32	64.00	64.00	9.60	150	
4	บ้านวังประจันใต้	36	108.00	108.00	16.30	150	
รวม		226	498.00	498.00	74.80	150	

ตารางที่ 9 ข้อมูลการปลูกมะพร้าวแก่

หมู่ที่	ชื่อบ้าน	จำนวน ครัวเรือน	เนื้อที่ยืน ต้น (ไร่)	เนื้อที่ ให้ผล (ไร่)	ผลผลิต (ตัน)	ผลผลิต เฉลี่ย (กก./ไร่)	หมายเหตุ
1	บ้านทุ่งมะปริง	8	19.00	19.00	41.32	2,175	
2	บ้านเขาขุ้ย	16	22.00	22.00	47.85	2,175	
3	บ้านวังประจัน	12	12.00	12.00	26.10	2,175	
4	บ้านวังประจันใต้	16	17.00	17.00	36.98	2,175	
รวม		52	70.00	70.00	152.25	2,175	

ตารางที่ 10 ข้อมูลการปลูกสะตอ

หมู่ที่	ชื่อบ้าน	จำนวน ครัวเรือน	เนื้อที่ยืน ต้น (ไร่)	เนื้อที่ ให้ผล (ไร่)	ผลผลิต (ตัน)	ผลผลิต เฉลี่ย (กก./ไร่)	หมายเหตุ
1	บ้านทุ่งมะปริง	13	38.00	26.00	0.78	30	
2	บ้านเขาขุ้ย	18	34.00	27.00	0.81	30	
3	บ้านวังประจัน	14	38.00	23.00	0.69	30	
4	บ้านวังประจันใต้	20	40.00	36.00	1.08	30	
รวม		65	150.00	112.00	3.36	30	

ตารางที่ 11 ข้อมูลการปลูกพืชไร่ (อ้อย)

หมู่ที่	ชื่อบ้าน	จำนวน	เนื้อที่ปลูก	เนื้อที่เก็บ	ผลผลิต	ผลผลิต	หมายเหตุ
---------	----------	-------	--------------	--------------	--------	--------	----------

		ครัวเรือน	(ไร่)	เกี่ยว (ไร่)	(ตัน)	เฉลี่ย (กก./ไร่)	เหตุ
1	บ้านทุ่งมะปราง	3	2.00	2.00	2.02	1,011	
2	บ้านเขาขุ้ย	5	13.50	13.50	13.64	1,011	
3	บ้านวังประจัน	2	1.50	1.50	1.52	1,011	
4	บ้านวังประจันใต้	2	2.00	2.00	2.02	1,011	
รวม		12	19.00	19.00	19.20	1,011	

ตารางที่ 12 ข้อมูลการปลูกพืชผัก (ข้าวโพดหวาน)

หมู่ที่	ชื่อบ้าน	จำนวน ครัวเรือน	เนื้อที่ปลูก (ไร่)	เนื้อที่เก็บ เกี่ยว (ไร่)	ผลผลิต (ตัน)	ผลผลิต เฉลี่ย (กก./ไร่)	หมายเหตุ
1	บ้านทุ่งมะปราง	4	6.00	6.00	5.49	915	
2	บ้านเขาขุ้ย	10	25.50	25.50	23.33	915	
3	บ้านวังประจัน	2	1.50	1.50	1.37	915	
4	บ้านวังประจันใต้	4	2.00	2.00	1.83	915	
รวม		20	3.00	35.00	32.02	915	

ตารางที่ 13 ข้อมูลการปลูกพืชผัก (ตะไคร้)

หมู่ที่	ชื่อบ้าน	จำนวน ครัวเรือน	เนื้อที่ปลูก (ไร่)	เนื้อที่เก็บ เกี่ยว (ไร่)	ผลผลิต (ตัน)	ผลผลิต เฉลี่ย (กก./ไร่)	หมายเหตุ
1	บ้านทุ่งมะปราง	52	18.00	18.00	13.25	736	
2	บ้านเขาขุ้ย	42	12.00	12.00	8.83	736	
3	บ้านวังประจัน	40	12.00	12.00	8.83	736	
4	บ้านวังประจันใต้	46	12.00	12.00	8.83	736	
รวม		180	54.00	54.00	39.74	736	

ตารางที่ 14 ข้อมูลการปลูกพืชผัก (แตงกวา)

หมู่ที่	ชื่อบ้าน	จำนวน	เนื้อที่ปลูก	เนื้อที่เก็บ	ผลผลิต	ผลผลิต	หมายเหตุ
---------	----------	-------	--------------	--------------	--------	--------	----------

		ครัวเรือน	(ไร่)	เกี่ยว (ไร่)	(ตัน)	เฉลี่ย (กก./ไร่)	เหตุ
1	บ้านทุ่งมะปริง	3	2.00	2.00	1.29	643	
2	บ้านเขาヌ้ย	2	11.50	11.50	7.39	643	
3	บ้านวังประจัน	2	1.00	1.00	0.64	643	
4	บ้านวังประจันใต้	2	1.50	1.50	0.96	643	
รวม		9	16.00	16.00	10.28	643	

ตารางที่ 15 ข้อมูลการปลูกพืชผัก(ถั่วฝักยาว)

หมู่ที่	ชื่อบ้าน	จำนวน ครัวเรือน	เนื้อที่ปลูก (ไร่)	เนื้อที่เก็บ เกี่ยว (ไร่)	ผลผลิต (ตัน)	ผลผลิต เฉลี่ย (กก./ไร่)	หมายเหตุ
1	บ้านทุ่งมะปริง	1	0.50	0.50	0.42	837	
2	บ้านเขาヌ้ย	4	4.50	4.50	3.74	837	
3	บ้านวังประจัน	1	0.50	0.50	0.45	837	
4	บ้านวังประจันใต้	2	1.50	1.50	1.25	837	
รวม		8	7.00	7.00	5.86	837	

ตารางที่ 16 ข้อมูลการปลูกพืชผัก (ผักบุ้งจีน)

หมู่ที่	ชื่อบ้าน	จำนวน ครัวเรือน	เนื้อที่ปลูก (ไร่)	เนื้อที่เก็บ เกี่ยว (ไร่)	ผลผลิต (ตัน)	ผลผลิต เฉลี่ย (กก./ไร่)	หมายเหตุ
1	บ้านทุ่งมะปริง	5	4.00	4.00	3.69	922	
2	บ้านเขาヌ้ย	9	21.00	21.00	19.36	922	
3	บ้านวังประจัน	2	4.50	4.50	4.15	922	
4	บ้านวังประจันใต้	4	8.00	8.00	7.38	922	
รวม		20	37.50	37.50	34.58	922	

ตารางที่ 17 ข้อมูลการปลูกพืชผัก (พริกชี้หนู)

หมู่ที่	ชื่อบ้าน	จำนวน	เนื้อที่ปลูก	เนื้อที่เก็บ	ผลผลิต	ผลผลิต	หมายเหตุ
---------	----------	-------	--------------	--------------	--------	--------	----------

		ครัวเรือน	(ไร่)	เกี่ยว (ไร่)	(ตัน)	เฉลี่ย (กก./ไร่)	เหตุ
1	บ้านทุ่งมะปริง	1	2.00	2.00	2.09	1,046	
2	บ้านเขาน้อย	6	11.50	11.50	12.03	1,046	
3	บ้านวังประจัน	1	1.00	1.00	1.05	1,046	
4	บ้านวังประจันใต้	1	2.00	2.00	2.09	1,046	
รวม		9	16.50	16.50	17.26	1,046	

ที่มา : สำนักงานเกษตรอำเภอควนโดน

7.3 ข้อมูลด้านแหล่งน้ำทางการเกษตร

- คลองหัก ไหลผ่านหมู่ที่ 1 บ้านทุ่งมะปริง
- คลองมาเลา ไหลผ่านหมู่ที่ 1 บ้านทุ่งมะปริง
- คลองใหญ่ ไหลผ่านหมู่ที่ 1 บ้านทุ่งมะปริง
- ห้วยลึก ไหลผ่านหมู่ที่ 1 บ้านทุ่งมะปริง
- คลองตูไ้ะ ไหลผ่านหมู่ที่ 2 บ้านเขาน้อย
- คลองคำปุย ไหลผ่านหมู่ที่ 3 บ้านวังประจัน
- คลองเขี้ยว ไหลผ่านหมู่ที่ 3 บ้านวังประจัน
- คลองกลางบ้าน ไหลผ่านหมู่ที่ 1 – 4
- ห้วยจิ้งหรีด ไหลผ่านหมู่ที่ 4 บ้านวังประจัน

7.4 ข้อมูลด้านแหล่งน้ำกิน น้ำใช้ (หรือน้ำเพื่อการอุปโภค บริโภค)

ตำบลวังประจัน ใช้ระบบน้ำประปาในการอุปโภคบริโภค ซึ่งเป็นประปาภูเขา สร้างโดย กรมชลประทาน จำนวน 4 แห่ง ดังนี้

1. ฝ่ายเก็บน้ำวังโ้ตะเสด ให้บริการครอบคลุมจำนวน 2 หมู่บ้าน ของตำบลควนโดน
2. ฝ่ายเก็บน้ำบ้านทุ่งมะปริง ให้บริการครอบคลุมจำนวน 1 หมู่บ้านของตำบลวังประจัน และ จำนวน 10 หมู่บ้านของตำบลควนสตอ และ โรงเรียนจุฬารักษ์ราชวิทยาลัยสตูล
3. ฝ่ายเก็บน้ำห้วยคำปุย ให้บริการครอบคลุม จำนวน 2 หมู่บ้าน ของตำบลวังประจัน
4. ฝ่ายเก็บน้ำห้วยจิ้งหรีด ให้บริการครอบคลุม จำนวน 2 หมู่บ้าน ของตำบลวังประจัน

8. ศาสนา ประเพณี วัฒนธรรม

8.1 การนับถือศาสนา

ประชาชนในตำบลวังประจันส่วนใหญ่นับถือศาสนาอิสลาม 99.99 % การปฏิบัติตามศาสนา วัฒนธรรม ประเพณี เป็นไปตามบรรพบุรุษสืบทอดกันมา ในหมู่บ้านจะมีการจัดกิจกรรมตามหลักศาสนา ต่างๆ เช่น การจัดกิจกรรมในวันฮารีรายอ กิจกรรมเปิดบอซอ งานเมาลิด งานเข้าสู่ันต์หมู่บ้าน เป็นต้น

สถาบันและองค์กรทางศาสนา

รายละเอียดสถาบันและองค์กรทางศาสนา

- มัสยิด จำนวน 4 แห่ง ได้แก่

1. มัสยิดทุ่งมะปริง ตั้งอยู่หมู่ที่ 1
2. มัสยิดนุรุลเอียะซาน ตั้งอยู่หมู่ที่ 2
3. มัสยิดวังประจัน ตั้งอยู่หมู่ที่ 3
4. มัสยิดกียามิดดิน ตั้งอยู่หมู่ที่ 4

- บาราเซาะ จำนวน 3 แห่ง ได้แก่หมู่ที่ 1, 2 และ 4

- กุโบร์ จำนวน 4 แห่ง ได้แก่ หมู่ที่ 1, 2, 3 และ 4

8.2 ประเพณีและงานประจำปี

ประเพณี

1. ประเพณีกวนอาซุร

ความเป็นมาของการกวนข้าวอาซุร หรือกวนขนมอาซุรสืบเนื่องจากได้เกิดน้ำท่วมใหญ่ในสมัยนบีนุส (อล) ทำให้เกิดความเสียหายแก่ทรัพย์สิน ไร่นาของประชาชนและสาวกของนบีนุส (อล) และคนทั่วไปอดอาหาร นบีนุส (อล) จึงประกาศให้ผู้ที่มีสิ่งของเหลือพอจะรับประทานได้ ให้เอามารวมกัน และให้เอาของเหล่านั้นมากวนเข้าด้วยกัน เพื่อให้ทุกคนได้รับประทานอาหารกัน โดยทั่วหน้า การกวนข้าวอาซุร จะทำในวันที่ 10 เดือนมุฮัรรัม(เดือนที่ 1) ตามปฏิทินอิสลาม

วัสดุที่ใช้ ข้าวสาร ข้าวเหนียว ถั่วต่าง ๆ เช่น ถั่วเขียว ถั่วแดง ถั่วคั่ว ฯลฯ ผลไม้ต่าง ๆ เช่น เผือก มัน พักทอง กุ้ง ข้าวโพด ตามความต้องการ ซึ่งต้องคำนึงถึงความสวยงามของสีผลไม้ด้วย นำมาปอกหั่น ตัดให้เป็นชิ้นเล็กชิ้นน้อย และนำมาต้มกับน้ำกะทิ วิธีกวน นำกะทิใบใหญ่ตั้งไฟ ใส่ น้ำกะทิส่วนที่เป็นหางกะทิลงไป เมื่อน้ำเดือด ใส่ข้าวสาร ข้าวเหนียว และถั่วต่าง ๆ ลงไปต้มก่อนเนื่องจากวัสดุเหล่านี้จะสุกช้า ใช้ไม้พายคนขนมไปเรื่อยๆ และทยอยใส่ผลไม้ที่เตรียมไว้ลงไปเรื่อยๆ จนหมด โดยคัดเลือกผลไม้ที่สุกช้าลงไปต้มก่อน ใส่เกลือ น้ำตาล ใส่ น้ำกะทิส่วนหัวลงไป คนด้วยไม้พายจนกระทั่งทุกอย่างสุกหรือเปื่อยรับประทาน และแจกจ่ายกันรับประทาน

2. ประเพณีเมาลิด

เมื่อถึงวันที่ 12 รอปีอุลเอาวัล จะมีการจัดงานเมาลิด ซึ่งวันนี้เป็นวันเกิดนบี(ช.ล.) บรรรยากาศของงานเมาลิด เต็มไปด้วยความครึกครื้น มีการจัดกิจกรรมบนเวที มีการอ่านอัลกรุอ่าน และเล่าชีวประวัติของท่านนบี จัดงานรำลึกถึงเกียรติประวัติ โดยผู้ที่มีเสียงดี หรืออาจารย์ผู้มีชื่อเสียงแสดงปาฐกถาเกี่ยวกับชีวประวัติของท่าน หรือจัดให้ศิลปินผู้มีน้ำเสียงดีอ่านคำกลอนบรูระฮุ เป็นท่วงทำนอง เคล้ากับเสียงดนตรีพร้อมกันนั้น ก็มีการจัดสถานที่สำหรับผู้ร่วมงานมารับประทานฟรี

3. ประเพณีการเข้าสู่หน้า

การเข้าสู่นัดเป็นพิธีกรรมที่สำคัญอย่างหนึ่งของคนมุสลิม ถือกันว่าคนมุสลิมที่แท้จริงต้องเข้าสู่นัด และเป็นสิ่งจำเป็นที่เด็กผู้ชายชาวมุสลิมจะต้องผ่านให้ได้ ส่วนคนไทยโดยทั่วไป เรียกว่า พิธีเข้าสู่นัด หมายถึง การขลิบปลายอวัยวะเพศ ของเด็กไทยมุสลิม ทั้งชายและหญิง เมื่อเข้าวัยอันควร อิสลามสอนให้มนุษย์ทำการภักดีต่อ อัลลอฮ์ (ซบ.) ด้วยความ สะอาด จิตบริสุทธิ์ การตัดหนังหุ้มปลายอวัยวะสืบพันธุ์ของชายเป็นส่วนหนึ่งของการรักษาความสะอาด หากหนัง หุ้มนั้นยังปกคลุมอยู่ ส่วนวัตถุที่คล้ายเนยแข็งซึ่งขับถ่ายออกมาโดยผิวหนังของบริเวณปลายอวัยวะสืบพันธุ์ที่เรียกว่า “ เสมกมา ” ก็จะหมักหมมอยู่ การเข้าสู่นัดเป็นการขจัดสิ่งนี้โดยวิธีที่ดีที่สุด อีกประการหนึ่งเพื่อป้องกันน้ำปัสสาวะค้างอยู่ซึ่งเป็นสิ่งสกปรกมีกลิ่นยากแก่การทำความสะอาด การเข้าสู่นัดในด้านการแพทย์ให้ความเห็นว่า สู่นัดเป็นมาตรการที่มีความสำคัญในทางสุขวิทยาเป็นอย่างมาก แพทย์บางท่านเห็นว่าสมัยนี้ในสุขวิทยาเจริญมากกว่าแต่ก่อนสมควรให้มีการเข้าสู่นัด และแนะนำให้เด็กที่เกิดมาทุกคนได้รับการเข้าสู่นัด โดยให้เหตุผลว่า “ ในรายที่เด็กมีหนังหุ้มปลายอวัยวะสืบพันธุ์แคบและตึงมากไม่สามารถจะดึงให้หุ้มได้หมด ในรายที่มีหนังหุ้มยาวมากเกินควร จนขังน้ำปัสสาวะซึ่งอาจจะเป็นสาเหตุให้เกิดโรคขึ้นได้ ถ้าชำระความสะอาดทำไม่ได้ไม่สะดวก ในรายที่หนังหุ้มแคบมาก “ ไพโมซิส ” ซึ่งทำให้เจ็บปวดเมื่อแข็งตัว และปัสสาวะลำบากแก้ไขได้โดยการเข้าสู่นัด

งานประจำปี

1.งานวันจำปาตะและของดีเมืองสตูล

เป็นการแสดงสินค้าและผลิตผลทางการเกษตรที่สำคัญของจังหวัดสตูล โดยผลิตผลทางการเกษตรส่วนมากจะเป็นพืชผลที่ออกตามฤดูกาล เช่น จำปาตะ เงาะ ทุเรียน มังคุด ลองกอง กล้วย สละ เป็นต้น นอกจากนี้ก็ยังมีผลิตผลทางด้านเกษตรประเภทอื่นๆ เช่น ปาล์มน้ำมัน ซึ่งจะจัดขึ้นประมาณเดือนกรกฎาคมของทุกปี โดยในงานจะมีกิจกรรมและประเพณีของท้องถิ่นมากมาย เช่น กิจกรรมร่ำร้อง การขับร้องเพลงพื้นเมืองของจังหวัดสตูล กิจกรรมการสาน โคระจำปาตะ กิจกรรมของเด็ก เยาวชน เป็นต้น และในงานยังมีการจัดประกวด แข่งขัน ประเภทผลไม้ต่าง ๆ แก่ประชาชน ให้ได้รับรางวัลเพื่อเป็นขวัญและกำลังใจในการที่จะพัฒนาผลิตผลทางการเกษตรของตนให้มีคุณภาพมากขึ้น เพื่อสามารถส่งออกเป็นผลไม้ประจำท้องถิ่นได้

8.3 ภูมิปัญญาท้องถิ่น ภาษาลิ้น

ประชาชนในตำบล ใช้ภาษาได้เหมือนคนทั่วไปในจังหวัดสตูล แต่คนตำบลวังประจันจะมีสำเนียงภาษาเสียงที่โดดเด่น ไม่เหมือนใคร ดังคำขวัญของคนอำเภอควนโดนที่ว่า “สำเนียงโดดเด่น ร่มเย็นชลประทาน จำปาตะหอมหวาน อุทยานทะเลบัน ตลาดสัมพันธ์ชายแดน”

8.4 สินค้าพื้นเมือง และของที่ระลึก

- 1) กลุ่มแม่บ้านทำขนมเบเกอรี่ หมู่ที่ 1
- 2) กลุ่มแม่บ้านทำขนมพื้นบ้าน หมู่ที่ 4

3)สินค้าทางการเกษตรจากศูนย์การเรียนรู้เศรษฐกิจพอเพียง หมู่ที่ 2 เช่น มะพร้าว น้ำหอม มังคุด จำปา ตะขู ทุเรียน และของที่ระลึกแบบต่างๆ

9. ทรัพยากรธรรมชาติ

9.1 น้ำ

- คลองหัก	ไหลผ่านหมู่ที่ 1 บ้านทุ่งมะปริง
- คลองมาเลา	ไหลผ่านหมู่ที่ 1 บ้านทุ่งมะปริง
- คลองใหญ่	ไหลผ่านหมู่ที่ 1 บ้านทุ่งมะปริง
- ห้วยลึก	ไหลผ่านหมู่ที่ 1 บ้านทุ่งมะปริง
- คลองตูโย๊ะ	ไหลผ่านหมู่ที่ 2 บ้านเขาน้อย
- คลองตำปุย	ไหลผ่านหมู่ที่ 3 บ้านวังประจัน
- คลองเขี้ยว	ไหลผ่านหมู่ที่ 3 บ้านวังประจัน
- คลองกลางบ้าน	ไหลผ่านหมู่ที่ 1 – 4
- ห้วยจิ้งหรีด	ไหลผ่านหมู่ที่ 4 บ้านวังประจัน

9.2 ป่าไม้

พื้นที่ส่วนใหญ่ในเขตตำบลวังประจัน เป็นพื้นที่ที่มีทรัพยากรป่าไม้ที่อุดมสมบูรณ์ เป็นป่าดิบชื้น ประกอบไปด้วยไม้เบญจพรรณต่าง ๆ จึงเป็นพื้นที่ป่าสงวนแห่งชาติ ได้แก่ ป่าสงวนแห่งชาติกุยบุรี หนองปลาไหล ป่าสงวนแห่งชาติห้วยกาหมิง ป่าสงวนแห่งชาติทะเลบัน และป่าสงวนแห่งชาติทุ่งหญ้าวังประ

9.3 ภูเขา

สภาพทางภูเขา ส่วนใหญ่เป็นภูเขาหินปูนดิน มีความลาดชันมีจำนวน 10 ลูก ดังนี้

ทางตะวันตกของตำบล

- 1) ภูเขาแดง เป็นภูเขาที่ตั้งอยู่ทางทิศตะวันตกของตำบล มีอาณาเขตอยู่ที่บริเวณพื้นที่หมู่ที่ 4 – ตลาดหลักเขต และทางตอนใต้ของตำบลจะมีอาณาเขตติดกับประเทศมาเลเซีย
- 2) ภูเขาโต๊ะแซะ เป็นภูเขาที่ตั้งอยู่ทางทิศตะวันตกของตำบล
- 3) ภูเขาตึกน้ำ เป็นภูเขาที่ตั้งอยู่ตรงกลางของตำบล บริเวณพื้นที่หมู่ที่ 2 มีลักษณะทอดยาวไปยังตำบลทุ่งนุ้ย อำเภอควนกาหลง จังหวัดสตูล
- 4) ภูเขาขี้ เป็นภูเขาที่ตั้งอยู่ตรงกลางของตำบล บริเวณพื้นที่หมู่ที่ 2 มีลักษณะทอดยาว
- 5) เขาวังประ มีอาณาเขตติดต่อกับตำบลตรี
- 6) เขาขาว มีอาณาเขตติดต่อกับพื้นที่หมู่ที่ 4 ตำบลควนสตอ อำเภอควนโดน จังหวัดสตูล
- 7) ภูเขาหน้าวังสาย เป็นภูเขาที่ตั้งอยู่ตรงกลางของตำบล
- 8) ภูเขาทุ่งกวางขาว มีอาณาเขตติดต่อกับพื้นที่หมู่ที่ 10 ตำบลควนสตอ อำเภอควนโดน จังหวัดสตูล

ทางตะวันออกของตำบล

- 1) ภูเขาพับเพลิง มีอาณาเขตทางทิศตะวันออกติดต่อกับอำเภอสะเดา จังหวัดสงขลา
- 2) ภูเขาจัน มีอาณาเขตทางทิศตะวันออกติดต่อกับอำเภอสะเดา จังหวัดสงขลา ทางทิศใต้ติดต่อกับประเทศมาเลเซีย (รัฐเปอลิส)

9.4 คุณภาพของทรัพยากรธรรมชาติ

มีพื้นที่เนื่องจากพื้นที่ส่วนใหญ่ของตำบลวังประจัน เป็นป่าเขา ทำให้มีทรัพยากรป่าไม้ที่อุดมสมบูรณ์เป็นที่อยู่อาศัยของสัตว์ป่า นอกจากนี้ยังมีทรัพยากรธรรมชาติที่สำคัญ ดังนี้

ทรัพยากรน้ำ แบ่งตามลักษณะความสมบูรณ์ได้ 2 ประเภท

- ลำคลองต่างๆ ในพื้นที่ตำบลวังประจัน จำมีหลายสายด้วยกัน โดยรวมจำนวน 9 สายด้วยกัน ซึ่งเป็นลำคลองที่ประชาชนในพื้นที่ ใช้ในการเกษตร ใช้ในการเลี้ยงสัตว์ และใช้ในการอุปโภค บริโภค
- หนอง บึง ต่างๆ ตามหมู่บ้านหลายแห่งที่สามารถให้ประโยชน์ในการทำการเกษตร อุปโภคและบริโภค

ทรัพยากรดิน แบ่งตามลักษณะความสมบูรณ์ได้ดังนี้

- ดินที่เหมาะสมในการปลูกยางพารา ในเขตชุ่มชื้นเป็นดินต้นที่มีการระบายน้ำดีถึงปานกลาง เนื้อดินเป็นดินร่วนเหนียวปนทราย ดินล่างเป็นดินเหนียวปนกรด
- ดินนาหรือดินที่เหมาะสมกับการทำนา พบในพื้นที่ราบเรียบ เนื้อดินเป็นดินร่วนปนทราย ดินล่างเป็นดินร่วนเหนียวปนทราย ดินร่วนปนดินเหนียว ถึงดินเหนียวจะมีการระบายน้ำเร็วความอุดมสมบูรณ์ของดินปานกลาง
- ดินภูเขา พบในสภาพพื้นที่ลาดชัน เช่น เนินเขาหรือเทือกเขา

10. อื่นๆ

10.1 รายได้เฉลี่ยครัวเรือน

ข้อมูลความจำเป็นพื้นฐาน ระดับตำบล ปี 2560

หมู่บ้าน	จำนวนครัวเรือน	รวม (คน)	รายได้เฉลี่ย(บาท/คน)
หมู่ที่ 1 บ้านทุ่งมะปราง	189	756	41,796
หมู่ที่ 2 บ้านเขาญ้อย	169	649	43,437
หมู่ที่ 3 บ้านวังประจัน	207	853	34,427
หมู่ที่ 4 บ้านวังประจันใต้	248	733	34,059

ส่วนที่ 2 สรุปผลการพัฒนาท้องถิ่นตามแผนพัฒนาท้องถิ่น (พ.ศ.2557 - 2560)

1. สรุปผลการดำเนินงานตามงบประมาณที่ได้รับและการเบิกจ่ายงบประมาณในปีงบประมาณ พ.ศ. 2557 - 2560

1.1 สรุปสถานการณ์การพัฒนา การตั้งงบประมาณ การเบิกจ่ายงบประมาณ พ.ศ. 2557 - 2560

รายจ่าย ขององค์การบริหารส่วนตำบลวังประจัน ในปีงบประมาณ พ.ศ. 2557 - 2560

ประเภทของ รายจ่าย	ปีงบประมาณ							
	ประมาณการ 2557	รายจ่ายจริง 2557	ประมาณการ 2558	รายจ่ายจริง 2558	ประมาณการ 2559	รายจ่ายจริง 2559	ประมาณการ 2560	รายจ่ายจริง 2560
งบกลาง	354,671.00	341,623.00	340,324.00	418,627.00	419,536.00	342,018.00	2,834,069.00	-
เงินเดือน ฝ่ายการเมือง	1,479,800.00	1,468,050.00	1,475,000.00	1,442,985.00	1,447,920.00	1,401,236.00	1,534,320.00	-
เงินเดือน ฝ่ายประจำ	4,511,000.00	4,260,206.00	5,521,616.00	5,152,807.00	6,751,320.00	6,722,753.06	8,430,240.00	-
ค่าตอบแทน	1,119,500.00	1,438,310.00	1,154,000.00	1,010,672.00	613,000.00	243,442.00	1,079,000.00	-
ค่าใช้สอย	4,138,530.00	3,180,752.82	4,756,260.00	3,536,758.90	4,066,260.00	3,088,614.77	5,707,660.00	-
ค่าวัสดุ	2,014,740.00	1,695,166.00	2,308,400.00	2,060,710.05	2,417,514.00	1,962,848.01	1,900,861.00	-
ค่า สาธารณูปโภค	151,000.00	162,833.77	230,000.00	198,195.56	133,000.00	245,029.03	268,000.00	-
เงินอุดหนุน	1,662,200.00	1,556,301.95	1,922,200.00	1,857,164.61	1,256,200.00	1,159,800.00	1,500,200.00	-
ค่าครุภัณฑ์	568,600.00	453,132.60	441,400.00	430,255.00	704,400.00	424,715.00	569,700.00	-
ค่าที่ดินและ สิ่งก่อสร้าง	1,149,959.00	1,098,300.00	1,426,800.00	1,406,100.00	2,730,850.00	2,345,500.00	2,653,950.00	-
รายจ่ายอื่น	-	939,883.00	-	-	20,000.00	-	22,000.00	-
รวม	17,150,000.00	16,594,559.14	19,576,000.00	17,514,275.12	20,560,000.00	17,935,955.87	26,500,000.00	-
					ก่อนนี้ผูกพัน	1,095,530.00		
					รวมจ่ายทั้ง สิ้น(2559)	19,031,485.87		

รายได้ ขององค์การบริหารส่วนตำบลวังประจัน ในปีงบประมาณ พ.ศ. 2557 - 2560

ประเภทของ	ปีงบประมาณ
-----------	------------

รายจ่าย	ประมาณการ 2557	รายจ่ายจริง 2557	ประมาณการ 2558	รายจ่ายจริง 2558	ประมาณการ 2559	รายจ่ายจริง 2559	ประมาณการ 2560	รายจ่ายจริง 2560
1. ภาษีอากร	249,000.00	108,591.10	127,000.00	110,580.26	136,000.00	241,440.88	155,000.00	-
2. ค่าธรรมเนียม ค่าปรับและ ใบอนุญาต	11,100.00	206,554.00	48,500.00	125,537.00	94,500.00	145,060.00	94,500.00	-
3. รายได้จาก ทรัพย์สิน	160,000.00	252,106.42	180,000.00	206,823.74	190,000.00	141,383.51	100,000.00	-
4. รายได้จาก ทรัพย์สิน	93,000.00	80,436.00	1,000.00	162,685.50	6,000.00	199,517.50	6,000.00	-
5. รายได้จากทุน	00.00	00.00	1,000.00	455.00	1,000.00	750.00	1,000.00	-
6. ภาษีจัดสรร	11,686,900.00	11,923,705.40	13,191,500.00	12,873,378.78	14,732,500.00	13,843,408.60	15,213,500.00	-
7. เงินอุดหนุนจาก รัฐบาล	4,970,000.00	5,460,234.00	6,027,000.00	6,492,572.00	5,500,000.00	4,716,083.00	10,930,000.00	-
รวม	17,170,000.00	18,031,626.92	19,576,000.00	19,972,032.28	20,660,000.00	19,260,643.49	26,500,000.00	-

1.2 การประเมินผลการนำแผนพัฒนาท้องถิ่นไปปฏิบัติในเชิงปริมาณและเชิงคุณภาพ

1.2.1 การประเมินผลการนำแผนพัฒนาท้องถิ่นไปปฏิบัติในเชิงคุณภาพ

1. ด้านการส่งเสริมคุณภาพชีวิต

1.1 ด้านสวัสดิการและสังคมสงเคราะห์

มุ่งเน้นให้ผู้สูงอายุ ผู้พิการ และผู้ด้อยโอกาสทางสังคมได้มีโอกาสที่ดีขึ้น เช่น โครงการสงเคราะห์ เบี้ยยังชีพผู้สูงอายุ, ผู้พิการ, ผู้ป่วยเอดส์, สนับสนุนกิจกรรมสำหรับผู้สูงอายุ/ผู้พิการ/ผู้ด้อยโอกาสทางสังคม, สนับสนุนทุนการศึกษาให้กับบุตรผู้มีรายได้น้อย เป็นต้น

1.2 ด้านส่งเสริมความเข้มแข็งแก่ชุมชน

มุ่งเน้นการแก้ไขปัญหาสุขภาพเสพติดในชุมชนให้หมดไป เช่น โครงการรณรงค์และให้ความรู้แก่เยาวชนเกี่ยวกับยาเสพติด, อดหนุนงบประมาณแก่ ศตส.อ.ควนโดน เพื่อดำเนินงานตามโครงการบำบัดผู้เสพ/ผู้ติดยาเสพติดและ โครงการส่งเสริมอาชีพแก่ผู้ผ่านการบำบัดยาเสพติด ให้กลับเป็นเยาวชนที่ดี ห่างไกลยาเสพติด

1.3 ด้านการสาธารณสุข

มุ่งส่งเสริม สนับสนุน การบริการด้านสาธารณสุข ให้ครอบคลุมและทั่วถึง เช่น จัดซื้อวัคซีน, น้ำยา และสารเคมีต่างๆ, จัดโครงการรณรงค์โรคติดต่อและไม่ติดต่อ, โครงการป้องกันโรคพิษสุนัขบ้า, จัดบริการหน่วยกู้ชีพกู้ภัย โดยรถฉุกเฉินของ อบต.วังประจัน เป็นต้น

1.4 ด้านการศึกษา

มุ่งส่งเสริมการจัดการศึกษาเพื่อพัฒนาความรู้ให้กับเด็กในชุมชน เช่น ศูนย์พัฒนาเด็กเล็กองค์การบริหารส่วนตำบลวังประจัน, อดหนุนงบประมาณให้กับโรงเรียนในพื้นที่ตำบลวังประจันเพื่อดำเนินงานตามโครงการอาหารเสริม(นม), โครงการอาหารกลางวันสำหรับนักเรียน, ส่งเสริมสนับสนุนการเรียนรู้ออกนอกระบบของอิสลามประจำมัสยิด(โรงเรียนตาดีกา) เป็นต้น

1.5 ด้านการรับรู้ข้อมูลข่าวสาร

มุ่งเน้นการให้ประชาชนได้รับรู้ข้อมูลข่าวสารที่ทันสมัย เช่น โครงการอินเทอร์เน็ตตำบล, การให้บริการด้านข้อมูลข่าวสารกับประชาชน, บอร์ดประชาสัมพันธ์ผลการดำเนินงานต่างๆ, จัดทำปฏิทินประจำปี, วารสารประชาสัมพันธ์ข่าวสาร เป็นต้น

2. ด้านการบริหารจัดการองค์กรที่ดี

2.1 องค์การบริหารส่วนตำบลวังประจัน ได้ดำเนินการในด้านการเมืองการบริหารที่มุ่งพัฒนาความสามารถของบุคลากร การให้ประชาชนได้มีส่วนเกี่ยวข้องในการบริหารงานขององค์การบริหารส่วนตำบลเช่น โครงการฝึกอบรมเพื่อเพิ่มความรู้ให้กับบุคลากร

2.2 จัดหาวัสดุ อุปกรณ์ เครื่องมือเครื่องใช้ต่าง ๆ ที่ทันสมัยมาใช้เพื่อเพิ่มประสิทธิภาพในการทำงาน ประชาสัมพันธ์กิจกรรมของ อบต. เป็นต้น

2.3 องค์การบริหารส่วนตำบลวังประจัน บริหารงานโดยยึดกรอบแนวทางตามหลักธรรมาภิบาล คือ หลักคุณธรรม และนิติธรรมหลักความรับผิดชอบต่อหลักความ โปร่งใสและตรวจสอบได้ หลักการมีส่วนร่วม

และหลักประสิทธิภาพ และประสิทธิผล เช่น การมีส่วนร่วมของประชาคม หมู่บ้าน/ตำบลร่วมในการจัดซื้อ/จัดจ้าง การเผยแพร่ข้อมูลข่าวสารต่างๆ เป็นต้น

3. ด้านโครงสร้างพื้นฐาน

3.1 ด้านเส้นทางคมนาคม

องค์การบริหารส่วนตำบลวังประจัน ได้ปรับปรุงและก่อสร้างสาธารณูปโภคและสาธารณูปการ เพื่ออำนวยความสะดวกและความปลอดภัยแก่ประชาชน ความสวยงามของบ้านเมือง การระบายน้ำ ป้องกันน้ำท่วม เช่น การก่อสร้างถนน การปรับปรุง บุกเบิกถนน การก่อสร้างท่อเหลี่ยม เป็นต้น

3.2 ด้านแหล่งน้ำ

องค์การบริหารส่วนตำบลวังประจัน ได้ดำเนินการแก้ไขปัญหาด้านแหล่งน้ำ เพื่อลดปัญหาการขาดแคลนน้ำในช่วงฤดูแล้ง ซึ่งเป็นปัญหาเรื้อรังที่ต้องดำเนินการ โดยการ ขุดเจาะบ่อบาดาล ขุดสระน้ำ และจัดหาภาชนะรองรับน้ำ เป็นต้น

3.3 ด้านไฟฟ้า สาธารณูปโภค

องค์การบริหารส่วนตำบลวังประจัน ได้ดำเนินการแก้ไขปัญหาด้านไฟฟ้า โดยการอุดหนุนงบประมาณให้แก่การไฟฟ้าส่วนภูมิภาค.ควนกาหลง เพื่อเป็นค่าขยายเขตไฟฟ้าแรงต่ำ ไฟฟ้าสายดับ หรือติดตั้งระบบไฟฟ้าต่างๆ เป็นต้น

4. ด้านศิลปวัฒนธรรม จารีตประเพณีและภูมิปัญญาท้องถิ่น

องค์การบริหารส่วนตำบลวังประจัน มุ่งส่งเสริม สนับสนุน ศิลปวัฒนธรรมประเพณีใน ท้องถิ่น เช่น การจัดงานประเพณีของแต่ละหมู่บ้าน, สนับสนุนกิจกรรมประเพณีของอำเภอและจังหวัดตามโอกาสงานพิธีสำคัญต่างๆ ส่งเสริมภูมิปัญญาท้องถิ่นในชุมชน เป็นต้น

5. ด้านการจัดระเบียบชุมชน/สังคมและการรักษาความสงบเรียบร้อย

มุ่งเน้นการป้องและบรรเทาสาธารณภัยต่างๆในชุมชน เช่น การฝึกอบรม อพปร., การจัดซื้อและเปลี่ยนสารเคมีดับเพลิง, การเฝ้าระวังภัยพิบัติธรรมชาติ, การจัดอบรมความรู้ในการป้องกันภัยแก่นักเรียนในพื้นที่, จัดโครงการลดอุบัติเหตุทางถนนในช่วงเทศกาลสำคัญต่างๆ

6. ด้านการศึกษา

มุ่งส่งเสริมการจัดการแข่งขันกีฬาระดับต่าง ๆ เช่น การแข่งขันกีฬาระดับตำบลการแข่งขันกีฬาของนักเรียน ประชาชน บุคลากรขององค์การบริหารส่วนตำบลในการเข้าร่วมการแข่งขันระดับต่าง ๆ

7. ด้านเศรษฐกิจ

องค์การบริหารส่วนตำบลได้ดำเนินการพัฒนาเศรษฐกิจในชุมชน โดยมุ่งพัฒนาอาชีพ และเน้นการรวมกลุ่มเพื่อสร้างรายได้ เช่น การอุดหนุนงบประมาณให้กับกลุ่มอาชีพต่าง ๆ และการฝึกอบรมอาชีพให้กับประชาชน

8. ด้านทรัพยากรธรรมชาติและสิ่งแวดล้อม

องค์การบริหารส่วนตำบลวังประจันได้ดำเนินการในด้านทรัพยากรธรรมชาติ ควบคู่ไปกับการพัฒนาแหล่งท่องเที่ยว (น้ำตกโดนปลิว, น้ำตกยาโรย, ตลาดนัดชายแดนวังประจัน) โดยการปลูกต้นไม้, สร้างจิตสำนึกให้กับประชาชนในการรักษาทรัพยากรธรรมชาติ และการปลูกหญ้าแฝกริมคันคลองเพื่อป้องกันการพังทลายของหน้าดิน

การดำเนินงานในปีที่ผ่านมาขององค์การบริหารส่วนตำบลวังประจัน ยึดกรอบแนวทางตามหลักธรรมาภิบาล คือ หลักคุณธรรม และนิติธรรมหลักความรับผิดชอบ หลักความโปร่งใสและตรวจสอบได้ หลักการมีส่วนร่วม และหลักประสิทธิภาพ และประสิทธิผล เช่น การมีส่วนร่วมของประชาคมหมู่บ้าน / ตำบล ร่วมในการจัดซื้อ / จัดจ้าง การเผยแพร่ข้อมูลข่าวสารต่าง ๆ เป็นต้น

❖ แผนพัฒนาด้านอื่นๆ

การพัฒนาด้านอื่นๆ ได้แก่ การพัฒนาด้านการบริหารงานภายในองค์การบริหารส่วนตำบลวังประจัน เพื่อให้สามารถดำเนินการไปได้ และให้ทันสมัยตามความต้องการของประชาชนในท้องถิ่น เช่นการจัดซื้อวัสดุและอุปกรณ์ต่างๆ เป็นต้น

1.2.2 การประเมินผลการนำแผนพัฒนาท้องถิ่นไปปฏิบัติในเชิงปริมาณ

จากการดำเนินงานตามแผนพัฒนาองค์การบริหารส่วนตำบลวังประจัน ในรอบปีงบประมาณ พ.ศ. 2559 โครงการที่บรรจุในแผนพัฒนาทั้งหมด จำนวน 158 โครงการ งบประมาณ 32,412,180.00 บาท โครงการที่ดำเนินการจริง 72 โครงการ คิดเป็นร้อยละ 45.56 ของโครงการตามแผนพัฒนา ใช้งบประมาณทั้งหมด 12,694,064.00 บาท คิดเป็นร้อยละ 39.16 ของงบประมาณตามแผนพัฒนาสามปี

รายละเอียดผลการดำเนินงาน ปีงบประมาณ พ.ศ. 2559 แยกตามยุทธศาสตร์การพัฒนา ดังนี้

ยุทธศาสตร์การพัฒนา	โครงการในแผนพัฒนา	โครงการที่ดำเนินการจริง	คิดเป็นร้อยละ	งบประมาณในแผนพัฒนา	งบประมาณที่ดำเนินการจริง	คิดเป็นร้อยละ
1. การพัฒนาด้านการส่งเสริมคุณภาพชีวิต	61	30	18.99	3,231,180	6,009,314	28.53
2. การพัฒนาด้านการบริหารจัดการองค์กรที่ดี	12	7	4.43	3,370,000	2,084,400	14.16

3. การพัฒนาด้านโครงสร้างพื้นฐานที่ทันสมัย	24	8	5.06	13,320,000	3,600,350	8.99
4. การพัฒนาด้านศิลปวัฒนธรรม จารีตประเพณี และภูมิปัญญาท้องถิ่น	11	6	3.80	373,000	169,000	1.04
5. การพัฒนาด้านการจัดระเบียบชุมชน/สังคม และการรักษาความสงบเรียบร้อยที่น้อยอยู่	19	10	6.33	918,000	371,000	2.29
6. การพัฒนาด้านการกีฬา เพื่อความเป็นเลิศ	9	2	1.26	6,375,000	130,000	0.83
7. การพัฒนาด้านการวางแผน การส่งเสริมการลงทุน พาณิชยกรรมและการท่องเที่ยว	12	2	1.26	625,000	60,000	0.36
8. การพัฒนาด้านการบริหารจัดการและการอนุรักษ์ทรัพยากรธรรมชาติ และสิ่งแวดล้อม	10	7	4.43	4,200,000	270,000	1.50
รวม	158	72	45.56	32,412,180	12,694,064	39.16

จากแผนการดำเนินงานในปีที่ผ่านมา (พ.ศ. 2559) เมื่อพิจารณาจากจำนวนโครงการที่ปรากฏใน แผนพัฒนา และจำนวนโครงการที่ได้รับการดำเนินการจริงในเชิงปริมาณเพียงร้อยละ 45.56 ของโครงการทั้งหมดที่ได้วางไว้ในปีงบประมาณ 2559 นับว่าเป็นการดำเนินการที่ยังไม่บรรลุตามเป้าหมายที่ตั้งไว้ เนื่องจากจำนวนโครงการในแผนพัฒนามีจำนวนมาก แต่มีข้อจำกัดในด้านงบประมาณที่มีไม่เพียงพอที่จะตอบสนองต่อความต้องการของประชาชน

2. ผลที่ได้รับจากการดำเนินงานในปีงบประมาณ พ.ศ. 2557 – 2560

2.1 ผลที่ได้รับหรือผลที่สำคัญ

ผลการดำเนินขององค์การบริหารส่วนตำบลวังประจัน ในช่วงปีงบประมาณ พ.ศ. 2557 – 2560 องค์การบริหารส่วนตำบลวังประจัน ได้มีการดำเนินงานโครงการ/กิจกรรมต่าง ๆ เพื่อแก้ไขปัญหาความเดือดร้อนและความต้องการประชาชนในพื้นที่ ซึ่งผลจากการดำเนินงานไม่ว่าจะเป็นการดำเนินงานการพัฒนาโครงสร้างพื้นฐาน ด้านเศรษฐกิจ ด้านสังคม ด้านการบริหารบ้านเมืองที่ดี ด้านการศึกษา ศาสนา และวัฒนธรรม ตลอดจนการพัฒนาด้านทรัพยากรธรรมชาติและสิ่งแวดล้อม ทำให้ประชาชนในพื้นที่มี

คุณภาพชีวิตที่ดีขึ้นตามลำดับ โดยประชาชนในพื้นที่ที่มีการเดินเส้นทางสำหรับใช้สัญจรไปมาได้สะดวก รวดเร็ว และมีความปลอดภัยในการคมนาคมมากขึ้น ปัญหาน้ำท่วมและน้ำท่วมขังในพื้นที่ลดลง มีน้ำใช้ อุปโภคบริโภคเพียงพอสำหรับการเกษตร ประชาชนมีอาชีพเสริมเพิ่มรายได้ให้กับครอบครัว ได้ร่วมกัน ทำกิจกรรมทางศาสนา แลมีการอนุรักษ์ประเพณี วัฒนธรรมท้องถิ่น ตลอดจนการรักษาสภาพแวดล้อมในพื้นที่ให้มีความเป็นระเบียบเรียบร้อย ซึ่งทำให้สังคมมีความสุขและน่าอยู่มากยิ่งขึ้น

ส่วนที่ 3

ยุทธศาสตร์องค์กรปกครองส่วนท้องถิ่น

1. ความสัมพันธ์ระหว่างแผนพัฒนาระดับมหภาค

1.1 แผนยุทธศาสตร์ชาติ 20 ปี

1. ยุทธศาสตร์ด้านความมั่นคง

(1) เสริมสร้างความมั่นคงของสถาบันหลักและการปกครองระบอบ ประชาธิปไตย อันมีพระมหากษัตริย์ทรงเป็นประมุข

(2) ปฏิรูปกลไกการบริหารประเทศและพัฒนาความมั่นคงทางการ เมือง ขจัดคอร์รัปชัน สร้างความเชื่อมั่นในกระบวนการยุติธรรม

(3) การรักษาความมั่นคงภายในและความสงบเรียบร้อยภายใน ตลอดจนการบริหารจัดการความมั่นคงชายแดนและชายฝั่งทะเล

(4) การพัฒนาระบบ กลไก มาตรการและความร่วมมือระหว่าง ประเทศทุกระดับ และรักษาคุณภาพความสัมพันธ์กับประเทศ มหาอำนาจ เพื่อป้องกันและแก้ไขปัญหาความมั่นคงรูปแบบใหม่

(5) การพัฒนาเสริมสร้างศักยภาพการผนึกกำลังป้องกันประเทศ การ รักษาความสงบเรียบร้อยภายในประเทศ สร้างความร่วมมือกับ ประเทศเพื่อนบ้านและมิตรประเทศ

(6) การพัฒนาระบบการเตรียมพร้อมแห่งชาติและระบบบริหาร จัดการภัยพิบัติ รักษาความมั่นคงของฐานทรัพยากรธรรมชาติ สิ่งแวดล้อม

(7) การปรับกระบวนการ ท างานของกลไกที่เกี่ยวข้องจากแนวคิดสูงเนวระนาบมากขึ้น

2. ยุทธศาสตร์ด้านการสร้างความสามารถในการแข่งขัน

(1) การพัฒนาสมรรถนะทางเศรษฐกิจ ส่งเสริมการค้า การลงทุน พัฒนาสู่ชาติการค้า

(2) การพัฒนาภาคการผลิตและบริการ เสริมสร้างฐานการผลิตเข้มแข็ง ยั่งยืน และส่งเสริมเกษตรกรรายย่อยสู่เกษตรกรยั่งยืนเป็นมิตรกับ สิ่งแวดล้อม

(3) การพัฒนาผู้ประกอบการและเศรษฐกิจชุมชน พัฒนาทักษะ ผู้ประกอบการยกระดับผลิตแรงงานและพัฒนา SMEs ผู้สากล

(4) การพัฒนาพื้นที่เศรษฐกิจพิเศษและเมือง พัฒนาเขตเศรษฐกิจพิเศษ ชายแดน และพัฒนาระบบเมืองศูนย์กลางความเจริญ

(5) การลงทุนพัฒนาโครงสร้างพื้นฐาน ด้านการขนส่ง ความมั่นคงและพลังงาน ระบบเทคโนโลยีสารสนเทศ และการวิจัยและ พัฒนา

(6) การเชื่อมโยงกับภูมิภาคและเศรษฐกิจโลก สร้างความเป็นหุ้นส่วนการ พัฒนากับ นานาประเทศ ส่งเสริมให้ไทยเป็นฐานของการประกอบธุรกิจ ฯลฯ

3. ยุทธศาสตร์ด้านการพัฒนาและเสริมสร้างศักยภาพคน

- (1) พัฒนาศักยภาพคนตลอดช่วงชีวิต
- (2) การยกระดับการศึกษาและการเรียนรู้ให้มีคุณภาพเท่าเทียมและทั่วถึง
- (3) ปลุกฝังระเบียบวินัย คุณธรรม จริยธรรม ค่านิยมที่พึงประสงค์
- (4) การสร้างเสริมให้คนมีสุขภาวะที่ดี
- (5) การสร้างความอยู่ดีมีสุขของครอบครัวไทย

4. ยุทธศาสตร์ด้านการสร้างโอกาสความเสมอภาค และเท่าเทียมกันทางสังคม

- (1) สร้างความมั่นคงและการลดความเหลื่อมล้ำทางเศรษฐกิจและสังคม
- (2) พัฒนาระบบบริการและระบบบริหารจัดการสุขภาพ
- (3) มีสภาพแวดล้อมและนวัตกรรมที่เอื้อต่อการดำรงชีวิตในสังคมสูงวัย
- (4) สร้างความเข้มแข็งของสถาบันทางสังคม ทูทางวัฒนธรรมและ ความเข้มแข็งของ

ชุมชน

- (5) พัฒนาการสื่อสารมวลชนให้เป็นกลไกในการสนับสนุนการพัฒนา

5. ยุทธศาสตร์ด้านการสร้างการเติบโตบนคุณภาพชีวิตที่เป็นมิตรกับสิ่งแวดล้อม

- (1) จัดระบบอนุรักษ์ ฟื้นฟูและป้องกันการทำลาย ทรัพยากรธรรมชาติ
- (2) วางระบบบริหารจัดการน้ำให้มีประสิทธิภาพทั้ง 25 กลุ่มน้ำ เน้นการปรับระบบการ

บริหารจัดการอุทกภัย อย่างบูรณาการ

- (3) การพัฒนาและใช้พลังงานที่เป็นมิตรกับสิ่งแวดล้อม
- (4) การพัฒนาเมืองอุตสาหกรรมเชิงนิเวศและเมืองที่เป็น มิตรกับสิ่งแวดล้อม
- (5) การร่วมลดปัญหาโลกร้อนและปรับตัวให้พร้อมกับการ เปลี่ยนแปลงสภาพ

ภูมิอากาศ

- (6) การใช้เครื่องมือทางเศรษฐศาสตร์และนโยบายการคลัง เพื่อสิ่งแวดล้อม

6. ยุทธศาสตร์ด้านการปรับสมดุลและพัฒนาระบบการบริหารจัดการภาครัฐ

- (1) การปรับปรุง โครงสร้าง บทบาท ภารกิจของหน่วยงาน ภาครัฐ ให้มีขนาดที่

เหมาะสม

- (2) การวางระบบบริหารราชการแบบบูรณาการ
- (3) การพัฒนาระบบบริหารจัดการกำลังคนและพัฒนา บุคลากรภาครัฐ
- (4) การต่อต้านการทุจริตและประพฤติมิชอบ
- (5) การปรับปรุงกฎหมายและระเบียบต่าง ๆ

- (6) ให้ทันสมัย เป็นธรรมและเป็นสากล
- (7) พัฒนาระบบการให้บริการประชาชนของหน่วยงานภาครัฐ
- (8) ปรับปรุงการบริหารจัดการรายได้และรายจ่ายของภาครัฐ

1.2 แผนพัฒนาเศรษฐกิจและสังคมแห่งชาติ ฉบับที่ 12 (พ.ศ. 2560 – 2564)

ยุทธศาสตร์ที่ 1 การเสริมสร้างและพัฒนาศักยภาพทุนมนุษย์

แนวทางการพัฒนา

1. ปรับเปลี่ยนค่านิยมคนไทยให้มีคุณธรรม จริยธรรม มีวินัย จิตสาธารณะ และพฤติกรรมที่พึงประสงค์
2. พัฒนาศักยภาพคนให้ทักษะความรู้และความสามารถในการดำรงชีวิตอย่างมีคุณค่า
3. ยกย่องคุณภาพการศึกษาและการเรียนรู้ตลอดชีวิต
4. ลดปัจจัยเสี่ยงด้านสุขภาพและให้ทุกภาคส่วนค้ำจุนถึงผลกระทบต่อสุขภาพ
5. เพิ่มประสิทธิภาพการบริหารจัดการระบบสุขภาพภาครัฐและปรับระบบการเงินการคลัง ด้านสุขภาพ
6. พัฒนาระบบการดูแลและสร้างสภาพแวดล้อมที่เหมาะสมกับสังคม
7. ผลักดันให้สถาบันทางสังคมมีส่วนร่วมพัฒนาประเทศอย่างเข้มแข็ง

ยุทธศาสตร์ที่ 2 การเสริมความเป็นธรรมลดความเหลื่อมล้ำในสังคม

แนวทางการพัฒนา

1. เพิ่มโอกาสให้กับกลุ่มเปราะบางประชากรร้อยละ 40 ที่มีรายได้ต่ำสุดให้สามารถเข้าถึงบริการที่ภาคและทั่วถึง
2. กระจายการให้บริการภาครัฐทั้งด้านการศึกษา สาธารณสุข และสวัสดิการที่มีคุณภาพให้ครอบคลุมและทั่วถึง
3. เสริมสร้างศักยภาพชุมชน การพัฒนาเศรษฐกิจชุมชน และการสร้างความเข้มแข็งการเงิน ฐานรากตามหลักปรัชญาของเศรษฐกิจพอเพียงเพื่อให้ชุมชนสามารถพึ่งพาตนเองได้ มีสิทธิในการจัดการ ทุน ที่ดินและทรัพยากรภายในชุมชน

ยุทธศาสตร์ที่ 3 การสร้างความเข้มแข็งทางเศรษฐกิจและแข่งขันได้อย่างยั่งยืน

แนวทางการพัฒนา

1. การบริหารจัดการเศรษฐกิจส่วนรวม
2. การเสริมสร้างและพัฒนาขีดความสามารถในการแข่งขันของภาคการผลิตและบริการ

ยุทธศาสตร์ที่ 4 การเติบโตที่เป็นมิตรกับสิ่งแวดล้อมเพื่อพัฒนาอย่างยั่งยืน

แนวทางการพัฒนา

1. การรักษาฟื้นฟูทรัพยากรธรรมชาติสร้างสมดุลของการอนุรักษ์และใช้ประโยชน์อย่างยั่งยืนและเป็นธรรม
2. เพิ่มประสิทธิภาพการบริหารจัดการทรัพยากรธรรมชาติให้เกิดความมั่นคงสมดุลและยั่งยืน
3. แก้ไขปัญหาวิกฤตสิ่งแวดล้อม
4. ส่งเสริมการผลิตและบริโภคที่เป็นมิตรกับสิ่งแวดล้อม
5. สนับสนุนการลดการปล่อยก๊าซเรือนกระจกและเพิ่มขีดความสามารถในการปรับตัวต่อการเปลี่ยนแปลงสภาพภูมิอากาศ
6. บริหารจัดการเพื่อลดความเสี่ยงด้านภัยพิบัติ
7. พัฒนาระบบการบริหารจัดการและกลไกแก้ไขปัญหาความขัดแย้งด้านทรัพยากรธรรมชาติ และสิ่งแวดล้อม
8. การพัฒนาความร่วมมือด้านสิ่งแวดล้อมระหว่างประเทศ

ยุทธศาสตร์ที่ 5 ด้านความมั่นคง

แนวทางการพัฒนา

1. การรักษาความมั่นคงภายใน เพื่อให้เกิดความสงบในสังคมและธำรงไว้ซึ่งสถาบันหลักของชาติ
2. การพัฒนาเสริมสร้างศักยภาพการป้องกันประเทศ เพื่อเตรียมความพร้อมในการรับมือภัยคุกคามทั้งการทหารและภัยคุกคามอื่นๆ
3. การส่งเสริมความร่วมมือกับต่างประเทศด้านความมั่นคงเพื่อบูรณาการความร่วมมือกับมิตรประเทศเพื่อผลประโยชน์ทางเศรษฐกิจสังคม และการป้องกันภัยคุกคามข้ามชาติ
4. การรักษาความมั่นคงและผลประโยชน์ของชาติทางทะเลเพื่อคงไว้ซึ่งอำนาจอธิปไตยและสิทธิอธิปไตยในเขตทางทะเล
5. การบริหารจัดการความมั่นคงเพื่อการพัฒนาเพื่อให้เกิดความสอดคล้องกันระหว่างแผนงานที่เกี่ยวข้องกับความมั่นคงกับแผนงานการพัฒนาอื่นๆภายใต้การมีส่วนร่วมของภาคประชาชน

ยุทธศาสตร์ที่ 6 การเพิ่มประสิทธิภาพและธรรมาภิบาลในภาครัฐ

แนวทางการพัฒนา

1. ปรับปรุงโครงสร้างหน่วยงาน บทบาท ภารกิจ และคุณภาพบุคลากรภาครัฐให้มีความโปร่งใส ทันสมัยคล่องตัว มีขนาดที่เหมาะสม เกิดความคุ้มค่า
2. เพิ่มประสิทธิภาพการบริหารจัดการให้แก่องค์กรปกครองส่วนท้องถิ่น
3. ป้องกันและปราบปรามการทุจริตและประพฤติมิชอบ

4. ปฏิรูปกฎหมายและกระบวนการยุติธรรมให้มีความทันสมัย เป็นธรรม และสอดคล้องกับข้อบังคับสากลหรือข้อตกลงระหว่างประเทศ

ยุทธศาสตร์ที่ 7 การพัฒนาโครงสร้างพื้นฐานและระบบโลจิสติกส์

แนวทางการพัฒนา

1. การพัฒนาโครงสร้างพื้นฐานด้านขนส่ง
2. การสนับสนุนการพัฒนาระบบขนส่ง
3. การพัฒนาระบบโลจิสติกส์
4. การพัฒนาด้านพลังงาน
5. การพัฒนาเศรษฐกิจดิจิทัล
6. การพัฒนาระบบน้ำประปา

ยุทธศาสตร์ที่ 8 การพัฒนาด้านวิทยาศาสตร์ เทคโนโลยี วิจัยและนวัตกรรม

แนวทางการพัฒนา

1. เร่งส่งเสริมการลงทุนวิจัยและพัฒนาและผลักดันสู่การใช้ประโยชน์ในเชิงพาณิชย์และเชิงสังคม
2. พัฒนาผู้ประกอบการให้เป็นผู้ประกอบการทางเทคโนโลยี
3. พัฒนาสถานะแวดล้อมของการพัฒนาวิทยาศาสตร์ เทคโนโลยีวิจัยและนวัตกรรม

ยุทธศาสตร์ที่ 9 การพัฒนาภาคเมืองและพื้นที่เศรษฐกิจ

แนวทางการพัฒนา

1. การพัฒนาภาคเพื่อสร้างโอกาสทางเศรษฐกิจให้กระจายตัวอย่างทั่วถึง
2. การพัฒนาเมือง
3. การพัฒนาพื้นที่เศรษฐกิจ

ยุทธศาสตร์ที่ 10 การต่างประเทศ ประเทศเพื่อนบ้านและภูมิภาค

แนวทางการพัฒนา

1. ขยายความร่วมมือทางการค้า และการลงทุนกับมิตรประเทศ และแสวงหาตลาดใหม่สำหรับสินค้าและบริการของไทย
2. พัฒนาความเชื่อมโยงด้านการคมนาคมขนส่ง โลจิสติกส์ และโทรคมนาคมในกรอบความร่วมมืออนุภูมิภาคภายใต้แผนงาน GMS, ACMECS, IMT-GT, BIMSTEC และ JDS และภูมิภาคอาเซียน เพื่ออำนวยความสะดวกและลดต้นทุนด้าน โลจิสติกส์
3. พัฒนาและส่งเสริมให้ไทยเป็นฐานของการประกอบธุรกิจ การบริการ และการลงทุนที่โดดเด่นในภูมิภาค

4. พัฒนาและส่งเสริมให้ไทยเป็นฐานของการประกอบธุรกิจ การบริการ และการลงทุนโดดเด่นในภูมิภาค

5. เปิดประตูการค้าและพัฒนาความร่วมมือกับประเทศเพื่อนบ้านในลักษณะหุ้นส่วนทางยุทธศาสตร์ทั้งในระดับอนุภูมิภาค และภูมิภาคที่มีความเสมอภาคกัน

6. เปิดประตูการค้าและพัฒนาความร่วมมือกับประเทศเพื่อนบ้านในลักษณะหุ้นส่วนทางยุทธศาสตร์ทั้งในระดับอนุภูมิภาคและภูมิภาคที่มีความเสมอภาคกัน เข้าร่วมเป็นภาคีความร่วมมือระหว่างประเทศโดยมณฑลที่สร้างสรรค์

7. ส่งเสริมความร่วมมือกับภูมิภาคและนานาชาติในการสร้างความมั่นคง

8. ส่งเสริมความร่วมมือกับภูมิภาคและนานาชาติในการสร้างความมั่นคงส่งเสริมให้เกิดการปรับตัวภายในประเทศที่สำคัญ

1.3 แผนพัฒนาภาค/แผนพัฒนากลุ่มจังหวัด/แผนพัฒนาจังหวัด

แผนพัฒนาภาค

1.3.1 ยุทธศาสตร์การพัฒนาภาคใต้

(1) การเสริมสร้างความเข้มแข็งภาคการผลิตหลักให้เจริญเติบโตได้อย่างต่อเนื่องและยั่งยืน โดยพัฒนาการเกษตรและอุตสาหกรรมแปรรูป พัฒนาประสิทธิภาพและผลิภาพการผลิตสินค้าอาหาร พัฒนาการท่องเที่ยว

(2) ขยายฐานเศรษฐกิจเพื่อเพิ่มความหลากหลายของแหล่งสร้างรายได้และการจ้างงานให้แก่ ภาคโดยพัฒนาความร่วมมือกับประเทศเพื่อนบ้านภายใต้กรอบโครงการ JDS และกรอบโครงการ IMT-GT พัฒนา รองรับการพัฒนาการลงทุนอุตสาหกรรมที่มีศักยภาพของประเทศ และพัฒนาการคมนาคมขนส่งทางทะเล

(3) พัฒนาคณะและสังคมให้มีคุณภาพและมีภูมิคุ้มกันที่ดีเพื่อเสริมสมรรถนะการพัฒนา โดยการพัฒนาความรู้ คุณธรรม และสุขภาวะ การสร้างความมั่นคงในการดำรงชีวิตของคนจน คนด้อยโอกาสให้สามารถพึ่งตนเองได้ การพัฒนาศักยภาพคนเพื่อเพิ่มผลิภาพการผลิตและเพิ่ม โอกาสด้านอาชีพ และรายได้ และการอำนวยความสะดวกและเป็นธรรมและสร้างภูมิคุ้มกันแก่คนกลุ่มเสี่ยงเพื่อแก้ปัญหาความไม่สงบในจังหวัดชายแดนภาคใต้

(4) เสริมสร้างความเข้มแข็งทางเศรษฐกิจและสังคมระดับชุมชน โดยสร้างกระบวนการเรียนรู้ เพื่อสร้างความเข้มแข็งของชุมชนสู่การพึ่งตนเอง พัฒนาเศรษฐกิจชุมชนโดยการเพิ่มโอกาสการมีรายได้จากทรัพยากรในท้องถิ่น และส่งเสริมการใช้กระบวนการชุมชนเข้มแข็งเพื่อสร้างสันติสุข โดยเฉพาะการใช้กระบวนการชุมชนเข้มแข็งแก้ไขปัญหาหายเสพติด

(5) พื้นฟูและบริหารจัดการทรัพยากรธรรมชาติและสิ่งแวดล้อมเพื่อรักษาสมดุลเชิงนิเวศอย่างยั่งยืน โดยฟื้นฟูและอนุรักษ์ทรัพยากรธรรมชาติเพื่อรักษาความสมดุลเชิงนิเวศ สร้างความอุดมสมบูรณ์ทรัพยากรธรรมชาติให้เป็นฐานการผลิตอย่างยั่งยืน และควบคุมคุณภาพสิ่งแวดล้อมเพื่อลดผลกระทบต่อด้านคุณภาพชีวิต

ทิศทางการพัฒนากลุ่มจังหวัด

(1) กลุ่มจังหวัดภาคใต้ฝั่งอ่าวไทย ประกอบด้วยชุมพร สุราษฎร์ธานี นครศรีธรรมราช และพัทลุง เน้นการพัฒนาฐานอุตสาหกรรมแปรรูปผลผลิตจากน้ำมันปาล์ม พัฒนาการปลูกข้าวและการเลี้ยงปศุสัตว์ พัฒนาการเกษตรยั่งยืนเพื่อผลิตสินค้าเกษตรเชิงคุณภาพ พัฒนาแหล่งท่องเที่ยวเชิงอนุรักษ์ บริเวณชายฝั่งทะเลและการเตรียมความพร้อมพื้นที่ที่มีศักยภาพรองรับการพัฒนาอุตสาหกรรมใหม่ ๆ

(2) กลุ่มจังหวัดภาคใต้ฝั่งอันดามัน ประกอบด้วย ระนอง พังงา ภูเก็ต กระบี่ และตรัง เน้นการรักษาความมั่นคงแสน้ำของศูนย์กลางการท่องเที่ยวทางทะเล เพิ่มความหลากหลายของกิจกรรมการท่องเที่ยวและการบริการ พัฒนาแหล่งท่องเที่ยวชายฝั่งทะเลและบนบก และพัฒนาบุคลากรรองรับการท่องเที่ยว

(3) กลุ่มจังหวัดภาคใต้ชายเลน ประกอบด้วย สงขลา สตูล ปัตตานี ยะลา และนราธิวาส เน้นการคุ้มครองความปลอดภัย การอำนวยความสะดวกเพื่อเสริมสร้างความเชื่อมั่นในอำนาจรัฐ และสร้างภูมิคุ้มกันแก่คนกลุ่มเสี่ยง โดยเฉพาะการช่วยเหลือเยียวยาผู้ได้รับผลกระทบ การเสริมสร้างความมั่นคงด้านอาชีพและรายได้แก่ผู้มีรายได้น้อย การพัฒนาคุณภาพคนเพื่อสร้างโอกาสการมีงานทำและยกระดับคุณภาพชีวิต

การเสริมสร้างความเข้มแข็งทางเศรษฐกิจและพัฒนาความร่วมมือกับต่างประเทศ และการบริหารจัดการเขตพัฒนาพิเศษเฉพาะกิจจังหวัดชายแดนภาคใต้

1.3.2 ยุทธศาสตร์กลุ่มจังหวัด

1.1 พัฒนาการเพิ่มประสิทธิภาพการผลิตและกระบวนการสร้างมูลค่าเพิ่มสินค้า ยางพาราและการตลาดอย่างเป็นระบบครบวงจร

1.2 ส่งเสริมการพัฒนาการท่องเที่ยวเชิงธรรมชาติและวัฒนธรรม

1.3 ส่งเสริมและพัฒนา การค้าการลงทุน และระบบโลจิสติกส์ รองรับประชาคมอาเซียน

1.4 พัฒนาสินค้าและบริการฮาลาลให้มีมูลค่าเพิ่ม และสอดคล้องกับความต้องการของตลาด

1.4 ยุทธศาสตร์จังหวัดสตูล

1. วิสัยทัศน์จังหวัดสตูล (Vision)

“เมืองท่องเที่ยวเชิงนิเวศ อุทยานธรณีโลก เศรษฐกิจมั่นคง สังคมน่าอยู่ ประตูด่านอาเซียน”

❖ นิยามของวิสัยทัศน์ ดังนี้

1.1 เมืองท่องเที่ยวเชิงนิเวศ การท่องเที่ยวอย่างมีความรับผิดชอบต่อในแหล่งธรรมชาติ เอกอัครราชทูต เฉพาะถิ่น และแหล่งวัฒนธรรมที่เกี่ยวข้องกับระบบนิเวศ สิ่งแวดล้อม โดยมีกระบวนการเรียนรู้ร่วมกันของผู้ที่เกี่ยวข้อง

ภายใต้การจัดการอย่างมีส่วนร่วมของท้องถิ่น เพื่อมุ่งเน้นให้เกิดจิตสำนึกต่อการรักษาระบบนิเวศอย่างยั่งยืน ประกอบด้วย

- การท่องเที่ยวเชิงนิเวศทางทะเล
- การท่องเที่ยวเชิงวิถีชีวิต ศิลปะ วัฒนธรรม ประเพณี และศาสนา
- การท่องเที่ยวเชิงธรณีวิทยา
- การท่องเที่ยวเชิงเกษตร
- การท่องเที่ยวเพื่อคุณภาพชีวิตและการมีสุขภาพดี

1.2 อุทยานธรณีโลก (Geopark) หมายถึง พื้นที่ที่ประกอบด้วยแหล่งอนุรักษ์ธรณีวิทยา แหล่งธรณีวิทยา หรือแหล่งอนุรักษ์ธรณีวิทยาที่เป็นที่รู้จักหรือมีชื่อเสียง เป็นแหล่งท่องเที่ยวธรณีวิทยาและแหล่งธรณีวิทยา ทรัพยากรธรรมชาติและนิเวศวิทยา รวมถึงแหล่งโบราณคดี เมืองเก่า และประเพณีวัฒนธรรม วิถีชีวิต ท้องถิ่นเมืองเก่า โดยนำทรัพยากรเหล่านี้มาบริหารจัดการ สร้างเรื่องราวเพื่อส่งเสริมการท่องเที่ยว และผลักดันให้ชุมชนท้องถิ่นมีรายได้ โดยมีกระบวนการเรียนรู้ร่วมกันของผู้ที่เกี่ยวข้อง ภายใต้การจัดการอย่างมีส่วนร่วมของท้องถิ่น เพื่อมุ่งเน้นให้เกิดจิตสำนึกต่อการรักษาระบบนิเวศและอนุรักษ์ทรัพยากรอย่างยั่งยืน สามารถสร้างรายได้ให้กับจังหวัดและประเทศชาติได้อย่างมั่นคงขององค์กร Unescoรับรองเป็นอุทยานธรณีโลก ซึ่งจังหวัดสตูล ได้ประกาศเป็นอุทยานธรณีระดับจังหวัดเมื่อวันที่ 14 สิงหาคม 2557 ในชื่ออุทยานธรณีสตูล (Satun Geopark) เพื่อผลักดันไปสู่ระดับประเทศในปี 2558 และระดับโลกภายในปี 2561 เพื่อเป็นอุทยานธรณีระดับโลก (Global Geopark)

1.3 เศรษฐกิจมั่นคง (Economic Prosperity) เศรษฐกิจที่มีการเจริญเติบโตอย่างต่อเนื่อง มั่นคง ยั่งยืน บนฐานของการผลิตที่มีคุณค่าและมูลค่าศักยภาพในท้องถิ่น และเห็นถึงโอกาสของการขยายฐานเศรษฐกิจในอนาคต ผู้การเป็นจังหวัดที่ประสบความสำเร็จในการยกระดับคุณภาพความเป็นอยู่ของประชาชนบนฐานของปรัชญาของเศรษฐกิจพอเพียง

1.4 สังคมน่าอยู่ ประชาชนได้รับบริการของรัฐด้านสุขภาพอย่างทั่วถึง การศึกษาผ่านเกณฑ์มาตรฐาน แรงงานได้รับการพัฒนาทักษะฝีมือ ผู้สูงอายุ ผู้พิการ ผู้ด้อยโอกาสมีรายได้ ภายใต้การมีส่วนร่วมของชุมชน โดยการสร้างภูมิคุ้มกันในการป้องกันและแก้ไขปัญหาสุขภาพ เสพติด มีการอนุรักษ์ทรัพยากรธรรมชาติและอยู่ในสิ่งแวดล้อมที่ดี มีสันติสุขบนฐานของความหลากหลาย

เศรษฐกิจจังหวัดมีการขยายตัวมูลค่าภาคการท่องเที่ยวเพิ่มขึ้น ประชาชนมีคุณภาพชีวิตที่ดี สังคมมีสันติสุข และเป็นมิตรกับสิ่งแวดล้อม	1. ร้อยละที่เพิ่มขึ้นต่อปีของมูลค่าผลิตภัณฑ์มวลรวมของจังหวัด (GPP)	ปี 57 (23,189 ลบ.) ร้อยละการขยายตัวเฉลี่ย 4 ปี (1.08)	1 (23,420)	1.5 (23,772)	2 (24,247)	2.5 (24,853)	1.75
	2. ระดับความสุขเฉลี่ยของคนในครัวเรือนเพิ่มขึ้น (คะแนนเต็ม 10)	ปี 59 (8.23 คะแนน) เฉลี่ย 4 ปี (8.14) เพิ่มขึ้นเฉลี่ย (0.09)	0.1 (8.33)	0.1 (8.43)	0.1 (8.53)	0.1 (8.63)	0.1
	3. อัตราของขยะตกค้างสะสมลดลง (ในสถานที่กำจัดขยะที่ไม่ถูกต้องตามหลักวิชาการ)	ปี 58 (18,449 ลบ.) ร้อยละการขยายตัว 1 ปี 58/57 = 26.77	45 (10,000)	27 (5,000)	16 (2,000)	10 (0)	24.5

4. ประเด็นยุทธศาสตร์ (Strategic Issue)

- 4.1 การพัฒนาอุทยานธรณีโลกและการท่องเที่ยวให้มีมาตรฐานสากล
- 4.2 การเพิ่มประสิทธิภาพการผลิต แปรรูป การบริการ และการค้าชายแดน เพื่อเพิ่มคุณค่าและมูลค่าสินค้าการเกษตร ประมง และภูมิปัญญา
- 4.3 การพัฒนาโครงสร้างพื้นฐาน ระบบการคมนาคม การขนส่งและโลจิสติกส์ เพื่อรองรับการพัฒนาจังหวัดและเชื่อมโยงสู่อาเซียน
- 4.4 การเสริมสร้างความมั่นคงและสังคมสันติสุข ยกระดับคุณภาพชีวิตและสวัสดิการสังคมอย่างทั่วถึง
- 4.5 การบริหารจัดการทรัพยากรธรรมชาติและสิ่งแวดล้อมแบบบูรณาการอย่างยั่งยืน

5. จุดยืนทางยุทธศาสตร์ (Strategic Positioning) ตามแผนพัฒนาจังหวัด

ประกอบด้วยจุดยืนทางยุทธศาสตร์ 4 ประเด็น ดังนี้

- 5.1 การยกระดับการท่องเที่ยวเชิงนิเวศและอุทยานธรณีโลกเชื่อมโยงการท่องเที่ยวระดับนานาชาติ
- 5.2 การสร้างคุณค่ามูลค่าผลผลิตทางการเกษตรคุณภาพ
- 5.3 การเสริมสร้างคุณภาพชีวิตและพัฒนาเมืองที่น่าอยู่สะอาด สงบ และสันติสุขบนความหลากหลาย
- 5.4 การเตรียมพร้อมเมืองเชื่อมโยงเปิดสู่อาเซียนและนานาชาติ

6. เป้าประสงค์ ตัวชี้วัด ค่าเป้าหมายกลยุทธ์และ Value Chain แต่ละประเด็นยุทธศาสตร์

ประเด็นยุทธศาสตร์ที่ 1 : การพัฒนาอุทยานธรณีโลกและการท่องเที่ยวให้มีมาตรฐานสากล

เป้าประสงค์ (Goal)	ตัวชี้วัด (KPI)	ผลงานที่ผ่านมา (Baseline)	ค่าเป้าหมาย (Target)				
			พ.ศ. 2561	พ.ศ. 2562	พ.ศ. 2563	พ.ศ. 2564	เฉลี่ย 4 ปี พ.ศ. 2561-2564
แหล่งท่องเที่ยว อุทยานธรณีโลกเชิง นิเวศของสตูลได้รับ การพัฒนาให้มี มาตรฐานและสร้าง มูลค่าการท่องเที่ยว ของจังหวัด	1.จำนวนแหล่งท่องเที่ยวทาง ธรณีวิทยา ที่ได้รับการพัฒนา ตามเกณฑ์สากล (แหล่ง) (เป้าหมาย :26 แหล่ง)	ปี 59 (8 แหล่ง) เฉลี่ย 2 ปี (7.5)	5	6	7	8	6.5
	2.ร้อยละของรายได้เฉลี่ย เพิ่มขึ้นจากการท่องเที่ยว ของจังหวัด	ปี 58 (7,000 ลบ.) ร้อยละการขยายตัว เฉลี่ย 3 ปี (7.09)	2.5 (7,175)	2.75 (7,367)	3 (7,577)	3.25 (7,805)	2.87

กลยุทธ์ประกอบด้วย 6 กลยุทธ์ ตามหลักห่วงโซ่คุณค่า (ValueChain) ดังต่อไปนี้

1. พัฒนาแหล่งท่องเที่ยวเชิงนิเวศตามยุทธศาสตร์จังหวัดให้ได้มาตรฐาน คำนึงถึงการอนุรักษ์ทรัพยากรธรรมชาติและสิ่งแวดล้อมอย่างยั่งยืน
2. พัฒนาศักยภาพชุมชนท่องเที่ยว ให้สามารถจัดการการท่องเที่ยวของตนเองอย่างมีมาตรฐาน
3. พัฒนาศักยภาพบุคลากรในอุตสาหกรรมการท่องเที่ยวเชิงนิเวศและสร้างสรรค์เทคโนโลยีด้านการท่องเที่ยวอย่างยั่งยืน
4. พัฒนาระบบบริหารจัดการการท่องเที่ยวให้ได้มาตรฐาน พร้อมจัดระบบงาน สร้างระเบียบรองรับการพัฒนาสู่มาตรฐานสากลอุทยานธรณีโลก
5. สร้างคุณค่าและมูลค่าจากอุทยานธรณีโลกที่มีมาตรฐานสากล เชื่อมโยงสู่การท่องเที่ยว เศรษฐกิจสังคมและสิ่งแวดล้อม อย่างสมดุล
6. การส่งเสริมการตลาดอุทยานธรณีสตูล เชื่อมโยงจังหวัดกับกลุ่มจังหวัดและนานาชาติ

ประเด็นยุทธศาสตร์ที่ 2 : การเพิ่มประสิทธิภาพการผลิต แปรรูปการบริการและการค้าชายแดน

เพื่อเพิ่มคุณค่าและมูลค่าสินค้าการเกษตรประมงและภูมิปัญญา

เป้าประสงค์ (Goal)	ตัวชี้วัด (KPI)	ผลงานที่ผ่านมา (Baseline)	ค่าเป้าหมาย (Target)				
			พ.ศ. 2561	พ.ศ. 2562	พ.ศ. 2563	พ.ศ. 2564	เฉลี่ย 4 ปี พ.ศ. 2561-2564
1.ผลผลิตและผลิตภัณฑ์ การเกษตรได้รับการพัฒนา ให้มีคุณค่าและมูลค่าเพิ่ม ขึ้น	1.ร้อยละที่เพิ่มขึ้นของมูลค่า ผลิตภัณฑ์มวลรวมการเกษตร	ปี 57 (13,980 ลบ.) ร้อยละการขยายตัว เฉลี่ย 4 ปี (1.52)	2 (14.260)	2.25 (14.580)	2.5 (14.940)	2.75 (15.360)	2.37
	2.ร้อยละที่เพิ่มขึ้นของมูลค่า การจำหน่ายสินค้า OTOP	ปี 58 (640 ลบ.) ร้อยละการขยายตัว เฉลี่ย 2 ปี (9.26)	10 (704)	10 (774)	10 (851)	10 (937)	10
	3.ร้อยละของฟาร์ม/แปลง เกษตร/ผลิตภัณฑ์ได้รับรอง มาตรฐาน	ปี 59 (66 แปลง) ร้อยละเฉลี่ย 3 ปี (98)	100	100	100	100	100
2.มูลค่าการค้าชายแดนของ จังหวัด สตูล มี ปริมาณ เพิ่มขึ้น	4.ร้อยละที่เพิ่มขึ้นของมูลค่า การค้าชายแดน	ปี 58 (308 ลบ.) ร้อยละการขยายตัว เฉลี่ย 3 ปี (9.6)	10 (338)	12.5 (381)	15 (438)	17.5 (515)	13.5

กลยุทธ์ประกอบด้วย 6 กลยุทธ์ ตามหลักห่วงโซ่คุณค่า (ValueChain) ดังต่อไปนี้

1. ส่งเสริมการผลิตภาคการเกษตรให้เหมาะสมกับพื้นที่ตามแนวทางหลักปรัชญาของเศรษฐกิจพอเพียง
2. สร้างความเข้มแข็งให้กลุ่มเกษตรกร/สถาบันเกษตรกรและผู้ประกอบการให้มีความสามารถในการผลิต การแข่งขันด้านการตลาด โดยใช้เทคโนโลยีและนวัตกรรมที่เหมาะสม
3. พัฒนาประสิทธิภาพการผลิต การแปรรูปและการค้า เพื่อเพิ่มคุณค่าและมูลค่าสินค้าเกษตรให้ได้มาตรฐาน และส่งเสริมอุตสาหกรรมฮาลาล
4. พัฒนามาตรฐานสินค้า/ผลิตภัณฑ์ชุมชนสู่ OTOP และผลิตภัณฑ์ภูมิปัญญา
5. พัฒนาระบบการบริหารจัดการพื้นที่การค้าชายแดนทุกช่องทางให้มีความพร้อมทั้งการบริหารและการบริการที่ทันสมัยและมาตรฐาน
6. ส่งเสริมการสร้างแหล่งจำหน่ายสินค้าสำคัญของจังหวัด ตลาดกลางการเกษตร การค้าออนไลน์และพัฒนาระบบบริหารจัดการการค้าชายแดน

ประเด็นยุทธศาสตร์ที่ 3 :การพัฒนาโครงสร้างพื้นฐาน ระบบการคมนาคม การขนส่งและโลจิสติกส์
เพื่อรองรับการพัฒนาจังหวัดและเชื่อมโยงสู่อาเซียน

เป้าประสงค์ (Goal)	ตัวชี้วัด (KPI)	ผลงานที่ผ่านมา (Baseline)	ค่าเป้าหมาย (Target)				
			พ.ศ. 2561	พ.ศ. 2562	พ.ศ. 2563	พ.ศ. 2564	เฉลี่ย 4 ปี พ.ศ. 2561-2564
มีโครงข่ายการคมนาคมและโลจิสติกส์ที่เชื่อมโยงกับแหล่งการค้าชายแดนและแหล่งท่องเที่ยวภายในประเทศและคู่อาเซียนที่มีมาตรฐาน	1. ร้อยละของประชาชนและนักท่องเที่ยวที่พึงพอใจต่อการใช้เส้นทางระบบคมนาคมโลจิสติกส์ของจังหวัด	(N/A)	70	75	80	85	77.5
	2. จำนวนเส้นทางคมนาคมที่รับการจัดสร้าง/พัฒนาที่เชื่อมโยงกับแหล่งการค้าชายแดนและแหล่งท่องเที่ยว	ปี 58 (12 เส้นทาง) เฉลี่ย 3 ปี (10.5)	10	10	10	10	10

กลยุทธ์ประกอบด้วย 5 กลยุทธ์ ตามหลักห่วงโซ่คุณค่า (ValueChain) ดังต่อไปนี้

1. ส่งเสริมระบบการคมนาคมขนส่งและการโลจิสติกส์ระหว่างชุมชนและพื้นที่เกษตรสำคัญภายในจังหวัดให้มีความปลอดภัยและมีมาตรฐาน

2. พัฒนาเส้นทางคมนาคมและระบบสาธารณูปโภคเพื่อเดินทางเข้าสู่แหล่งท่องเที่ยวให้ได้มาตรฐานและทั่วถึง

3. พัฒนาระบบการคมนาคมและโลจิสติกส์ เชื่อมโยงกลุ่มจังหวัด ประเทศเพื่อนบ้าน และนานาชาติ ทั้งทางบก ทางอากาศ ทางทะเล เพื่อรองรับสินค้าการเกษตร การท่องเที่ยว และการพัฒนาสังคม

4. เสริมสร้างทัศนคติและพฤติกรรมประชาชนใหม่ในการใช้เส้นทาง การคมนาคม ที่มีระเบียบวินัยและเป็นสากล

5. พัฒนาเมืองสู่เมืองดิจิทัล แห่งความทันสมัย ที่คงเอกลักษณ์เมืองน่าอยู่ (Smart Satun)

ประเด็นยุทธศาสตร์ที่ 4 : การเสริมสร้างความมั่นคงและสังคมอันดีสุข ยกระดับคุณภาพชีวิต

และสวัสดิการสังคมอย่างทั่วถึง

เป้าประสงค์ (Goal)	ตัวชี้วัด (KPI)	ผลงานที่ผ่านมา (Baseline)	ค่าเป้าหมาย (Target)				
			พ.ศ. 2561	พ.ศ. 2562	พ.ศ. 2563	พ.ศ. 2564	เฉลี่ย 4 ปี พ.ศ. 2561-2564
1. ประชาชนมีสุขภาพดี คุณภาพชีวิตที่ดีและ เข้าถึงสวัสดิการสังคม อย่างครอบคลุมและมี ประสิทธิภาพ	1. ร้อยละการลดลงของ อัตราการเกิดผู้ป่วยราย ใหม่ด้วยโรคเบาหวาน และโรคความดันโลหิต สูง	ปี 58 (2,277 ราย) ร้อยละเฉลี่ย 2 ปี (27.56)	8 (2,094)	8 (1,927)	8 (1,773)	8 (1,631)	8
	2. ร้อยละของตำบลที่มี ระบบสวัสดิการชุมชน ของตนเองต่อตำบล ทั้งหมด	ปี 58 (38 ตำบล) ร้อยละเฉลี่ย 4 ปี (84.75)	95.1 (39)	97.5 (40)	100 (41)	100 (41)	98.1
	3. ร้อยละของ ผู้ด้อยโอกาสทางสังคม ได้รับการดูแล เยียวยา อย่าง ต่อเนื่อง จน มี คุณภาพชีวิตที่ดีขึ้น	ปี 58 (12,145 ราย) ร้อยละเฉลี่ย 4 ปี (87.66)	90	91	92	93	91.5
	4. ร้อยละของผู้อยู่ใน ระบบประกันสังคมต่อ กำลังแรงงานทั้งหมด	ปี 58 (150,949 คน) ร้อยละเฉลี่ย 5 ปี (13.91)	18	19	20	21	19.5
	5. ร้อยละของค่าเฉลี่ย คะแนน O-NETป.6/ม.3 เพิ่มขึ้น	ปี 58 ป.6 (33.60 คะแนน) ม.3 (42.63 คะแนน) ร้อยละการขยายตัว 1 ปี $58/57 (ป.6) = 8.72$ $58/57 (ม.3) = 6.94$	3	3.5	4	4.5	3.75
2. เป็นสังคมแห่งการ	6. ร้อยละของชุมชน/	ปี 59 (7 ชช./มบ.)	100	100	100	100	100

เรียนรู้เข้มแข็งอย่างยั่งยืน ยึดหลักปรัชญาเศรษฐกิจพอเพียง	หมู่บ้านเป้าหมายที่ผ่านเกณฑ์ชุมชน/หมู่บ้านเศรษฐกิจพอเพียง	ร้อยละเฉลี่ย 4 ปี (100)					
เป้าประสงค์ (Goal)	ตัวชี้วัด (KPI)	ผลงานที่ผ่านมา (Baseline)	ค่าเป้าหมาย (Target)				
			พ.ศ. 2561	พ.ศ. 2562	พ.ศ. 2563	พ.ศ. 2564	เฉลี่ย 4 ปี พ.ศ. 2561-2564
3. สังคมอยู่ร่วมกันอย่างสันติสุขปัญหาอาชญากรรมและยาเสพติดและปัญหาภัยคุกคามลดลงอย่างต่อเนื่อง	7. ร้อยละของคดีที่รัฐเป็นผู้เสียหาย จับกุมเพิ่มขึ้น	ปี 58 (4,363 คดี) ร้อยละเฉลี่ย 3 ปี (18.32)	10 (4,79)	12 (5,37)	14 (6,12)	16 (7,10)	13
	8. ร้อยละของจำนวนชุมชน/หมู่บ้านปลอดยาเสพติด (หมู่บ้านสีขาว) ต่อชุมชน/หมู่บ้านทั้งหมด	ปี 2/59 (90 ชช/มบ) ร้อยละเฉลี่ย 3 ปี (21.26)	15	20	25	30	22.5

กลยุทธ์ประกอบด้วย 9 กลยุทธ์ ตามหลักห่วงโซ่คุณค่า (ValueChain) ดังต่อไปนี้

- ส่งเสริมความเข้มแข็ง ความอบอุ่น และความสัมพันธ์ที่ดีของสมาชิกในครอบครัว และความผาสุกในชุมชน
- รณรงค์ส่งเสริมสร้างนิสัยให้ประชาชนมีสุขภาพใหม่ที่ถูกละเลยลักษณะ พัฒนาศักยภาพสถานบริการด้านสุขภาพ และวัฒนธรรมสุขภาพที่เข้มแข็ง
- ส่งเสริม สนับสนุนภาคีเครือข่ายทางด้านสังคม ร่วมจัดสวัสดิการทางสังคมให้ชุมชน/หมู่บ้านพึ่งตนเองทางสวัสดิการ
- ส่งเสริมการดำเนินงานแบบบูรณาการทางด้านสังคมของทุกหน่วยงาน ด้วยหลักภารกิจร่วมพื้นที่เป็นฐานประชาชนเป็นศูนย์กลางสู่เมืองคุณภาพชีวิตดีแบบมีส่วนร่วม
- พัฒนา ยกระดับฝีมือแรงงานส่งเสริมการมีงานทำ และเข้าถึงสวัสดิการประกันสังคม เพื่อการพึ่งตนเองทางรายได้ที่มั่นคงและยั่งยืน

6. พัฒนาและยกระดับคุณภาพการศึกษาการเรียนรู้ของชุมชนและประชาชนให้เท่าทันการเปลี่ยนแปลง

7. ส่งเสริมการจัดระเบียบความสงบเรียบร้อยในชุมชน/หมู่บ้าน และตั้งคณบดีให้มีความเข้มแข็ง มุ่งจัดกับอาชญากรรม ยาเสพติด และภัยคุกคามทุกชนิด ด้วยกลไกกฎหมาย หลักธรรมทางศาสนา และการมีส่วนร่วมของประชาชนที่ยั่งยืน

8. สร้างเมืองให้น่าอยู่ ด้วยวัฒนธรรม เพิ่มคุณค่าและมูลค่า บนความหลากหลายที่กลมเกลียวอย่างเข้มแข็ง

9. ยกระดับมาตรฐานบริการของรัฐ ให้มีความทันสมัย เพิ่มคุณภาพการบริการตามบริบทของพื้นที่ ที่ประชาชนพึงพอใจ เชื่อมั่นและวางใจ

ประเด็นยุทธศาสตร์ที่ 5 การบริหารจัดการทรัพยากรธรรมชาติและสิ่งแวดล้อมแบบบูรณาการอย่างยั่งยืน

เป้าประสงค์ (Goal)	ตัวชี้วัด (KPI)	ผลงานที่ผ่านมา (Baseline)	ค่าเป้าหมาย (Target)				
			พ.ศ. 2561	พ.ศ. 2562	พ.ศ. 2563	พ.ศ. 2564	เฉลี่ย 4 ปี พ.ศ. 2561-2564
1. การจัดการทรัพยากรธรรมชาติและสิ่งแวดล้อมมีประสิทธิภาพสมดุลและยั่งยืน หนุนนำการสร้างเสริมเศรษฐกิจสังคมและคุณภาพชีวิตประชาชน	1. จำนวนพื้นที่ป่าที่ได้รับการปลูกเพิ่มต่อปี (ไร่)	ปี 58 (134 ไร่) เฉลี่ย 3 ปี (136)	140	145	150	155	147.5
	2. ร้อยละการเพิ่มขึ้นของแหล่งน้ำขนาดเล็กเพื่อการบริโภค	ปี 58 (107 แห่ง) ร้อยละการขยายตัวเฉลี่ย 4 ปี (8.63)	5 (112)	6 (119)	7 (127)	8 (137)	6.5
2. ชุมชนมีส่วนร่วมในการจัดการสิ่งแวดล้อมของชุมชน ปัญหาสิ่งแวดล้อมและขยะลดลง	3. อัตราของขยะตกค้างสะสมลดลง (ในสถานที่กำจัดขยะที่ไม่ถูกต้องตามหลักวิชาการ)	ปี 58 (18,449 ลบ.) ร้อยละการขยายตัว 1 ปี 58/57 = 26.77	45 (10,000)	27 (5,000)	16 (2,000)	10 (0)	24.5

กลยุทธ์ประกอบด้วย 6 กลยุทธ์ ตามหลักห่วงโซ่คุณค่า (ValueChain) ดังต่อไปนี้

1. สร้างวัฒนธรรมการอนุรักษ์ทรัพยากรธรรมชาติและสิ่งแวดล้อมแก่ประชาชน ชุมชนและพื้นที่ท่องเที่ยวทุกแห่งให้เข้มแข็ง
2. ปฏิรูปการจัดการแหล่งน้ำต้นทุนเพื่อการอุปโภค/บริโภคและการเกษตรอย่างเพียงพอและยั่งยืน
3. ส่งเสริมการปลูกป่าและป่าชายเลนให้ครอบคลุมในพื้นที่จังหวัดสตูล และเพิ่มความสมบูรณ์ ให้ครอบคลุมพื้นที่ในระบบนิเวศ ป่าเขาและทางทะเล
4. ปฏิรูประบบการจัดการปัญหาทางสิ่งแวดล้อมจากผลกระทบของโลกร้อนและภัยพิบัติทางธรรมชาติด้วยการมีส่วนร่วมที่เข้มแข็ง
5. รักษาแหล่งท่องเที่ยวให้คงความเป็นธรรมชาติที่บริสุทธิ์พร้อมสร้างเมืองสตูลให้สะอาดสิ่งแวดล้อมดี ที่ยั่งยืนจากฐานของชุมชน/หมู่บ้าน
6. สร้างคุณค่าจากธรรมชาติ สิ่งแวดล้อมสู่แหล่งพลังงานทดแทน พลังงานทางเลือก เพื่อพึ่งตนเอง

1.5 ยุทธศาสตร์การพัฒนาขององค์กรปกครองส่วนท้องถิ่นจังหวัดสตูล

❖ **วิสัยทัศน์**

“เมืองท่องเที่ยวเชิงนิเวศระดับโลก เกษตรยั่งยืน สังคมน่าอยู่”

❖ **พันธกิจ**

1. พัฒนาการท่องเที่ยวเชิงนิเวศสู่มาตรฐานโลก
2. ส่งเสริมให้ทำการเกษตรตามหลักปรัชญาเศรษฐกิจพอเพียง การรวมกลุ่มแปรรูป การลด ต้นทุน การสร้างมูลค่าเพิ่มและพัฒนาตลาดสินค้าเกษตร
3. พัฒนาและเชื่อมโยงโครงข่ายคมนาคมให้ครบถ้วนเพียงพอรองรับปริมาณจราจรและอำนวยความสะดวกในแหล่งท่องเที่ยว การเกษตร และให้สอดคล้องกับทิศทางการพัฒนาจังหวัดและการใช้ผังเมืองรวม
4. ส่งเสริมสนับสนุนให้ประชาชนมีส่วนร่วมในการจัดการทรัพยากรธรรมชาติและสิ่งแวดล้อม และเพิ่มประสิทธิภาพในการส่งเสริมและรักษาสิ่งแวดล้อมที่ดีโดยยึดหลักความสมดุลระหว่างการเป็นเมืองกับชนบท
5. อนุรักษ์ศิลปะ วัฒนธรรม วิถีชีวิตและภูมิปัญญาดั้งเดิมของสตูล โดยการมีส่วนร่วมของประชาชน
6. พัฒนาการศึกษาทั้งในระบบ นอกระบบ และการศึกษาตามอัธยาศัยให้ได้มาตรฐาน
7. ส่งเสริมการใช้หลักธรรมาภิบาลในการบริหารจัดการท้องถิ่น

❖ **ยุทธศาสตร์การพัฒนา ประกอบด้วย 7 ยุทธศาสตร์**

ยุทธศาสตร์ที่ 1 พัฒนาการท่องเที่ยวอย่างมีคุณภาพและยั่งยืน

แนวทางการพัฒนา

- 1.1 พัฒนา ปรับปรุงสถานที่ท่องเที่ยวและสิ่งอำนวยความสะดวกให้มีมาตรฐาน
- 1.2 พัฒนาศักยภาพการท่องเที่ยวเชิงนิเวศและวิถีชีวิตชุมชนภายใต้การมีส่วนร่วมของชุมชนและท้องถิ่น
- 1.3 พัฒนาบุคลากรด้านการท่องเที่ยวให้มีความรู้และทักษะในการให้บริการ การป้องกันและบรรเทาอุบัติเหตุ
- 1.4 ประชาสัมพันธ์การท่องเที่ยวให้เป็นที่รู้จักอย่างกว้างขวางทั้งในและต่างประเทศ
- 1.5 สนับสนุน ส่งเสริมให้มีกิจกรรมการท่องเที่ยวที่หลากหลายตลอดทั้งปี

ยุทธศาสตร์ที่ 2 สร้างความเข้มแข็งภาคเกษตรและระบบเศรษฐกิจให้มั่นคงอย่างยั่งยืน

แนวทางการพัฒนา

- 2.1 การส่งเสริมการประกอบอาชีพเพื่อสร้างรายได้และการใช้หลักปรัชญาเศรษฐกิจพอเพียงในการประกอบอาชีพ
- 2.2 การส่งเสริมการรวมกลุ่ม เพื่อการแปรรูป ลดต้นทุน สร้างมูลค่าเพิ่มและการตลาด
- 2.3 สนับสนุนการวิจัย และเพิ่มศักยภาพ และสร้างความเข้มแข็งภาคเกษตรอย่างยั่งยืน
- 2.4 พัฒนาเพิ่มประสิทธิภาพการผลิตด้วยการใช้เทคโนโลยีการเกษตร*

ยุทธศาสตร์ที่ 3 พัฒนาโครงสร้างพื้นฐานได้มาตรฐานและเชื่อมโยงอย่างทั่วถึง

แนวทางการพัฒนา

- 3.1 ก่อสร้าง ซ่อมแซม บำรุงรักษาถนน สะพาน และระบบวิศวกรรมจราจร ให้มีความเชื่อมโยงระหว่างท้องถิ่น
- 3.2 ก่อสร้าง ซ่อมแซม บำรุงรักษาเขื่อนกั้นคลื่นริมแม่น้ำและทะเล
- 3.3 จัดให้มี ซ่อมแซม บำรุงรักษาสถานีขนส่งหรือที่พักผู้โดยสารที่สะดวกและปลอดภัยทั้งทางบกและทางน้ำ
- 3.4 สนับสนุนการจัดทำ ปรับปรุงผังเมืองและการบังคับใช้ให้เป็นไปตามผัง
- 3.5 ก่อสร้างและบำรุงรักษาแหล่งน้ำเพื่ออุปโภค บริโภคและการเกษตรอย่างเพียงพอ
- 3.6 พัฒนาระบบสารสนเทศและการสื่อสารอย่างทั่วถึง

ยุทธศาสตร์ที่ 4 จัดการทรัพยากรธรรมชาติและสิ่งแวดล้อมสู่สังคมน่าอยู่อย่างยั่งยืน

แนวทางการพัฒนา

- 4.1 อนุรักษ์ ฟื้นฟูและสร้างความมั่นคงทางทรัพยากรธรรมชาติและสิ่งแวดล้อม
- 4.2 สนับสนุนการบริหารจัดการขยะ สิ่งปฏิกูล และการบำบัดน้ำเสีย

4.3 ส่งเสริมการสร้างจิตสำนึกของประชาชนให้มีส่วนร่วมในการเฝ้าระวังและแก้ไขปัญหา
ทรัพยากรธรรมชาติและสิ่งแวดล้อม

ยุทธศาสตร์ที่ 5 อนุรักษ์ศิลปะ วัฒนธรรม จารีตประเพณี และภูมิปัญญาท้องถิ่น

แนวทางการพัฒนา

- 5.1 สนับสนุนการจัดกิจกรรมทางศิลปะ วัฒนธรรม ประเพณีอันดีของท้องถิ่น
- 5.2 สนับสนุนการอนุรักษ์ พื้นฟูภูมิปัญญาท้องถิ่น
- 5.3 สนับสนุน ส่งเสริมกิจกรรมทางศาสนาอย่างต่อเนื่อง

ยุทธศาสตร์ที่ 6 พัฒนาคุณภาพชีวิตประชาชนให้เกิดความยั่งยืน สังคมสงบสุข

แนวทางการพัฒนา

6.1 ส่งเสริมการพัฒนามาตรฐานการศึกษาทั้งในระบบ นอกกระบบ การศึกษาตามอัธยาศัย และ
การศึกษาตลอดชีวิต

- 6.2 ส่งเสริมการพัฒนากิจการศึกษาศึกษาโดยใช้โรงเรียนเป็นฐานในการพัฒนาท้องถิ่น
- 6.3 ส่งเสริมการพัฒนาคุณภาพชีวิตให้กับเด็ก เยาวชน สตรี ผู้สูงอายุ ผู้พิการ และผู้ด้อยโอกาส
- 6.4 ส่งเสริม สนับสนุนการป้องกันโรค การควบคุมโรค และการสาธารณสุข
- 6.5 ส่งเสริม สนับสนุนการป้องกันและแก้ไขปัญหาสุขภาพจิต
- 6.6 ส่งเสริมการเพิ่มประสิทธิภาพในการป้องกันและบรรเทาสาธารณภัย
- 6.7 พัฒนาสนามกีฬา ลานกีฬา และสวนสาธารณะให้ได้มาตรฐาน
- 6.8 พัฒนาบุคลากรทางการกีฬาและนันทนาการให้มีความรู้และทักษะที่สูงขึ้น และส่งเสริมการ

จัดกิจกรรมการแข่งขันกีฬาอย่างต่อเนื่อง

ยุทธศาสตร์ที่ 7 บริหารจัดการองค์กรอย่างมีธรรมาภิบาล

แนวทางการพัฒนา

- 7.1 การวางแผนและประสานแผนพัฒนาท้องถิ่นภายใต้กระบวนการมีส่วนร่วมของประชาชน
- 7.2 เสริมสร้างคุณธรรม จริยธรรมและธรรมาภิบาลเพื่อเพิ่มประสิทธิภาพการปฏิบัติงานของ
บุคลากร
- 7.3 พัฒนาและจัดหาเครื่องมือ อุปกรณ์ และสถานที่ให้สามารถตอบสนองต่อการปฏิบัติงานได้อย่าง
มีประสิทธิภาพ
- 7.4 ส่งเสริม สนับสนุนประชาธิปไตย ความเสมอภาค ความสามัคคี และสร้างความเข้มแข็งใน
ชุมชน
- 7.5 ประชาสัมพันธ์ข้อมูลข่าวสารของท้องถิ่นอย่างทั่วถึง

2. ยุทธศาสตร์ขององค์กรปกครองส่วนท้องถิ่น

2.1 วิสัยทัศน์ (Vision) และพันธกิจ (Mission) ขององค์การบริหารส่วนตำบลวังประจัน

❖ วิสัยทัศน์ (Vision)

องค์การบริหารส่วนตำบลวังประจัน ได้กำหนดวิสัยทัศน์ (Vision) เพื่อเป็นสภาพการณ์ในอุดมคติซึ่งเป็นจุดหมายและปรารถนา คาดหวังที่จะให้เกิดขึ้นหรือบรรลุผลในอนาคตข้างหน้า ตำบลวังประจันเป็นตำบลขนาดเล็ก ประชาชนส่วนใหญ่อยู่ด้วยกันอย่างถ้อยทีถ้อยอาศัย คาดการณ์ว่าในอนาคตเป็นชุมชนที่สงบสุขน่าอยู่อาศัยและมีทัศนียภาพและสิ่งแวดล้อมที่ดี จึงได้กำหนดวิสัยทัศน์ ดังนี้

**“ชุมชนน่าอยู่ ควบคู่คุณธรรม รักษาวัฒนธรรมท้องถิ่น
คืนชีวิตให้สิ่งแวดล้อม พร้อมโครงสร้างพื้นฐาน”**

องค์การบริหารส่วนตำบลวังประจัน ได้กำหนดวิสัยทัศน์ พันธกิจ และจุดมุ่งหมายการพัฒนาเพื่อเป็นกรอบแนวคิดในการปฏิบัติหน้าที่ และความรับผิดชอบตามพระราชบัญญัติสภาตำบลและองค์การบริหารส่วนตำบล พ.ศ. 2537 (แก้ไขเพิ่มเติม ฉบับที่ 5) พ.ศ. 2546 โดยยึดถือประโยชน์ของประชาชนเป็นสำคัญ เน้นการบริหารกิจการบ้านเมืองที่ดี และการมีส่วนร่วมของประชาชน โดยมียุทธศาสตร์การพัฒนาที่สอดคล้องกับแผนพัฒนาเศรษฐกิจและสังคมแห่งชาติ ฉบับที่ 12 (พ.ศ. 2559-2559) ยุทธศาสตร์กลุ่มจังหวัด วิสัยทัศน์และยุทธศาสตร์จังหวัด และสอดคล้องกับกรอบยุทธศาสตร์การพัฒนาขององค์กรปกครองส่วนท้องถิ่นในเขตจังหวัดสตูล เพื่อดำเนินงานตามอำนาจหน้าที่ขององค์การบริหารส่วนตำบลที่ได้กำหนดไว้ใน มาตรา 66 มาตรา 67 และมาตรา 68 แห่งพระราชบัญญัติสภาตำบลและองค์การบริหารส่วนตำบล พ.ศ. 2537 (แก้ไขเพิ่มเติม ฉบับที่ 5) พ.ศ. 2546 และมาตรา 16 หมวดที่ 2 แห่งพระราชบัญญัติกำหนดแผนและขั้นตอนการกระจายอำนาจให้แก่องค์กรปกครองส่วนท้องถิ่น พ.ศ. 2542

❖ พันธกิจ (Mission)

1. พัฒนาคุณภาพชีวิต
2. องค์กรยึดหลักธรรมาภิบาล
3. โครงสร้างพื้นฐานครอบคลุม
4. พลิกฟื้นวัฒนธรรมภูมิปัญญาท้องถิ่น
5. สังคมเป็นระเบียบและรักษาความสงบ
6. สร้างเสริมสุขภาพ
7. พัฒนาอาชีพให้ยั่งยืน
8. คืนชีวิตให้สิ่งแวดล้อม
9. การท่องเที่ยวครบวงจร

❖ จุดมุ่งหมายเพื่อการพัฒนาขององค์การบริหารส่วนตำบลวังประจัน

1. ประชาชนมีคุณภาพชีวิตที่ดี
2. เป็นองค์กรที่โปร่งใส ตรวจสอบได้ ประชาชนมีส่วนร่วม และเป็นองค์กรแห่งการเรียนรู้
มุ่งบริการประชาชน

3. การคมนาคมและสาธารณูปโภคพื้นฐานกระจายอย่างทั่วถึงและครอบคลุม
4. ส่งเสริมอนุรักษ์วัฒนธรรม จารีตประเพณีและภูมิปัญญาท้องถิ่น
5. ชุมชนน่าอยู่ มีความปลอดภัยในชีวิตและทรัพย์สิน
6. สุขภาพจิตดี ร่างกายแข็งแรง
7. มีรายได้ที่มั่นคง
8. สร้างสมดุลให้สิ่งแวดล้อมอย่างยั่งยืน
- 9 ส่งเสริมการท่องเที่ยวเชิงอนุรักษ์

2.2 ยุทธศาสตร์การพัฒนาขององค์การบริหารส่วนตำบลวังประจัน

1. ยุทธศาสตร์การพัฒนาคุณภาพชีวิตประชาชนให้เกิดความยั่งยืน สังคมสงบสุข

กลยุทธ์ที่ 1.1 พัฒนามาตรฐานการศึกษาทั้งในและนอกระบบ ตามอค์ยาศัย และการศึกษาตลอดชีวิต

- วัตถุประสงค์
1. เพื่อจัดการศึกษาขั้นพื้นฐาน ให้มีคุณภาพตามมาตรฐานที่รัฐกำหนด และตรงตามความต้องการของท้องถิ่น ตลอดจนครอบคลุมทุกพื้นที่
 2. เพื่อพัฒนาบุคลากรทางการศึกษาให้มีความรู้ที่กว้างไกล
 3. เพื่อพัฒนาอุปกรณ์และเทคโนโลยีทางการศึกษาให้ได้รับมาตรฐาน และเพียงพอต่อความต้องการ
 4. พัฒนาผู้เรียนให้มีคุณภาพตามมาตรฐานการศึกษา

กลยุทธ์ที่ 1.2 พัฒนางานสาธารณสุขตลอดจนการป้องกันและแก้ไขปัญหายาเสพติด

- วัตถุประสงค์
1. เพื่อให้ประชาชนได้รับการด้านสาธารณสุขได้อย่างมีคุณภาพและได้มาตรฐานอย่างทั่วถึงทุกพื้นที่
 2. เพื่อให้ประชาชนมีสุขภาพอนามัยที่ดีและมีความรู้ในเรื่องการดูแลสุขภาพ
 3. เพื่อป้องกัน โรคระบาด โรคติดต่อและโรคไม่ติดต่อต่างๆ ที่เกิดขึ้นในพื้นที่
 4. เพื่อป้องกันและแก้ไขปัญหายาเสพติดในพื้นที่

กลยุทธ์ที่ 1.3 พัฒนาคุณภาพชีวิตเด็ก เยาวชน สตรี ผู้สูงอายุ ผู้พิการ และผู้ด้อยโอกาส

- วัตถุประสงค์
1. เพื่อให้ประชาชนมีคุณภาพชีวิตที่ดีและสร้างขวัญกำลังใจให้แก่เด็ก เยาวชน ผู้สูงอายุ ผู้พิการ และผู้ด้อยโอกาส

2. เพื่อจัดสวัสดิการและสังคมสงเคราะห์แก่ผู้ยากไร้และด้อยโอกาส เช่น การสงเคราะห์คนยากจน ผู้สูงอายุ เด็ก และผู้พิการ
3. เพื่อให้ประชาชนมีอาชีพที่มั่นคง ได้รับการฝึกอบรมอาชีพเสริมมีรายได้เพิ่มขึ้นและเพียงพอต่อการดำรงชีพ
4. เพื่อลดอัตราการว่างงาน
5. เพื่อให้ประชาชนมีการรวมกลุ่มอาชีพและตั้งกองทุนกลุ่มอาชีพ

กลยุทธ์ที่ 1.4 พัฒนาสนามกีฬา การนันทนาการ และส่งเสริมการจัดกิจกรรมการแข่งขัน กีฬา อย่างต่อเนื่อง

- วัตถุประสงค์**
1. เพื่อให้เยาวชน ประชาชนมีสถานที่ออกกำลังกายสร้างสุขภาพให้แข็งแรง
 2. เพื่อให้เยาวชน ได้ออกกำลังกายโดยการเล่นกีฬาไม่ยุ่งเกี่ยวกับยาเสพติด

2. ยุทธศาสตร์การพัฒนาระบบการบริหารจัดการองค์กรอย่างมีธรรมาภิบาล เกิดผลอย่างมีประสิทธิภาพ

กลยุทธ์ที่ 2.1 พัฒนาและจัดหาเครื่องมือ อุปกรณ์ และสถานที่การปฏิบัติงานได้อย่างมีประสิทธิภาพ

- วัตถุประสงค์**
1. เพื่อจัดหาและปรับปรุงเครื่องมือเครื่องใช้และสถานที่ปฏิบัติงานให้เพียงพอและมีประสิทธิภาพในการบริการประชาชน

กลยุทธ์ที่ 2.2 วางแผนและประสานแผนพัฒนาท้องถิ่นภายใต้กระบวนการมีส่วนร่วมของประชาชน

- วัตถุประสงค์**
1. เพื่อส่งเสริมการมีส่วนร่วมของประชาชนในการบริหารงานท้องถิ่น
 2. เพื่อเปิดโอกาสให้ประชาชนมีส่วนร่วมในการบริหารจัดการท้องถิ่น

กลยุทธ์ที่ 2.3 เสริมสร้างคุณธรรมจริยธรรม และธรรมาภิบาลของบุคลากร

- วัตถุประสงค์**
1. เพื่อพัฒนาบุคลากรและท้องถิ่น ทั้งที่เป็นข้าราชการ พนักงานจ้างสมาชิก อบต. ผู้นำท้องถิ่น ให้มีประสิทธิภาพ มีความรู้ ควบคู่คุณธรรมและ จริยธรรมในการปฏิบัติงาน
 2. เพื่อพัฒนาระบบการบริหารงานบุคคลขององค์กรให้มีประสิทธิภาพ

กลยุทธ์ที่ 2.4 ส่งเสริม สนับสนุนประชาธิปไตย ความสามัคคี และสร้างความเข้มแข็งในชุมชน

- วัตถุประสงค์**
1. เพื่อส่งเสริมความรู้ ความเข้าใจเกี่ยวกับกิจกรรมขององค์การบริหารส่วนตำบลและการบริหารการปกครองตามระบอบประชาธิปไตย
 2. เพื่อส่งเสริมความรักความสามัคคีของคนในชุมชน เพื่อเป็นสังคมแห่งความเข้มแข็งสามารถพึ่งพาตนเองได้

กลยุทธ์ที่ 2.5 ประชาสัมพันธ์ข้อมูลข่าวสาร ตลอดจนเพิ่มประสิทธิภาพการป้องกันและบรรเทาสาธารณภัย

- วัตถุประสงค์**
1. เพื่อพัฒนาการให้บริการประชาชนโดยจัดการให้บริการทั้งในและนอกสำนักงาน รวมทั้งอำนวยความสะดวกแก่ผู้มาติดต่องานต่าง ๆ รวมทั้งการเผยแพร่ประชาสัมพันธ์ข้อมูลข่าวสารให้ประชาชนทราบ
 2. เพื่อป้องกันและบรรเทาสาธารณภัยต่าง ๆ
 3. เพื่อทำให้ประชาชนมีความปลอดภัยในชีวิตและทรัพย์สิน

3. ยุทธศาสตร์การพัฒนาโครงสร้างพื้นฐานที่ทันสมัย

กลยุทธ์ที่ 3.1 พัฒนาการคมนาคมและระบบสาธารณูปโภคให้ได้มาตรฐาน

- วัตถุประสงค์**
1. เพื่อให้ประชาชนมีเส้นทางคมนาคมที่สามารถใช้สัญจรไปมาได้สะดวก รวดเร็วและปลอดภัย
 2. เพื่อปรับปรุง ซ่อมแซมถนนให้สามารถใช้เส้นทางได้สะดวกและปลอดภัย

กลยุทธ์ที่ 3.2 ก่อสร้างและบำรุงรักษาแหล่งน้ำเพื่ออุปโภค บริโภค และการเกษตรอย่างเพียงพอ

- วัตถุประสงค์**
1. เพื่อให้มีแหล่งน้ำเพื่ออุปโภคบริโภค และแหล่งน้ำเพื่อการเกษตรที่ได้มาตรฐานและใช้ประโยชน์ได้สูงสุดและทั่วถึง
 2. เพื่อพัฒนาระบบประปาหมู่บ้านให้เพียงพอและมีประสิทธิภาพ

กลยุทธ์ที่ 3.3 พัฒนาระบบไฟฟ้า สารสนเทศและการสื่อสารอย่างทั่วถึง

- วัตถุประสงค์**
1. เพื่อให้ประชาชนมีไฟฟ้าใช้อย่างมีคุณภาพและทั่วถึง
 2. เพื่อให้มีไฟฟ้าสาธารณะที่จำเป็นครอบคลุมทั่วทุกพื้นที่เขตตำบลวังประจัน
 3. เพื่อให้ประชาชนมีการติดต่อสื่อสารที่สะดวก รวดเร็วและทั่วถึง

กลยุทธ์ที่ 3.4 พัฒนาและสนับสนุนการจัดทำ ปรับปรุงผังเมือง ผังตำบล

- วัตถุประสงค์**
1. เพื่อพัฒนารายได้โดยการปรับปรุงระบบการจัดเก็บภาษีปรับปรุงระบบการจัดทำแผนที่ภาษีและทะเบียนทรัพย์สินให้เป็นปัจจุบัน

4. ยุทธศาสตร์อนุรักษ์ศิลปวัฒนธรรม จารีตประเพณี และภูมิปัญญาท้องถิ่น

กลยุทธ์ที่ 4.1 สนับสนุนศิลปวัฒนธรรม จารีตประเพณี และภูมิปัญญาท้องถิ่น ตลอดจนส่งเสริมกิจกรรมทางศาสนาอย่างต่อเนื่อง

- วัตถุประสงค์**
1. เพื่อสร้างจิตสำนึกให้ประชาชนในท้องถิ่นมีความรัก ห่วงแหนในศิลปวัฒนธรรม จารีตประเพณีและภูมิปัญญาท้องถิ่น
 2. เพื่อสนับสนุนการรวมกลุ่มของชุมชน มีการสร้างเครือข่ายการเรียนรู้ใน การมีส่วนร่วมอนุรักษ์ ศาสนา ศิลปวัฒนธรรมและภูมิปัญญาท้องถิ่น
 3. เพื่อส่งเสริมให้เยาวชนและประชาชนมีคุณธรรมและจริยธรรมที่ดีในการดำเนินชีวิต

5. ยุทธศาสตร์สร้างความเข้มแข็งภาคเกษตรและระบบเศรษฐกิจให้มั่นคงอย่างยั่งยืน

กลยุทธ์ที่ 5.1 เพิ่มประสิทธิภาพ และพัฒนาศักยภาพสถาบันเกษตรกร ผู้ประกอบการทุกระดับ

- วัตถุประสงค์
1. เพื่อแก้ไขปัญหาการเกษตรให้แก่เกษตรกรในระดับชุมชนและท้องถิ่นให้ ตรงกับความต้องการ
 2. เพื่อให้ประชาชนมีการรวมกลุ่มอาชีพและตั้งกองทุนกลุ่มอาชีพ

กลยุทธ์ที่ 5.2 ส่งเสริม สนับสนุนองค์ความรู้ และพัฒนากระบวนการผลิต การแปรรูปผลผลิตทางการเกษตร

- วัตถุประสงค์
1. เพื่อให้เกษตรกรพัฒนาความรู้และเทคนิคที่ทันสมัย เพื่อนำมาพัฒนาการเกษตร ให้เพิ่มผลผลิตและรายได้แก่เกษตรกร
 2. เพื่อให้ประชาชนมีอาชีพ และรายได้เพิ่มขึ้นและเพียงพอต่อการดำรงชีพ
 3. เพื่อสนับสนุนผลผลิตทางการเกษตร และเพิ่มผลผลิตทางการเกษตรไปสู่สากล

6. ยุทธศาสตร์พัฒนาการท่องเที่ยวอย่างมีคุณภาพและยั่งยืน

กลยุทธ์ที่ 6.1 พัฒนา ปรับปรุงสถานที่ท่องเที่ยวและสิ่งอำนวยความสะดวกให้มีมาตรฐาน และ บริหารจัดการท่องเที่ยวอย่างเป็นระบบ และเป็นมิตรกับสิ่งแวดล้อม

- วัตถุประสงค์
1. เพื่อพัฒนาแหล่งท่องเที่ยว ปรับปรุงภูมิทัศน์สถานที่ท่องเที่ยว รวมทั้ง ส่งเสริมและสนับสนุนกิจกรรมการท่องเที่ยวอย่างเป็นระบบ

7. ยุทธศาสตร์การพัฒนาด้านการบริหารจัดการและการอนุรักษ์ทรัพยากรธรรมชาติและสิ่งแวดล้อม

สิ่งแวดล้อม

กลยุทธ์ที่ 7.1 อนุรักษ์ฟื้นฟูทรัพยากรธรรมชาติและสิ่งแวดล้อม

- วัตถุประสงค์
1. เพื่อให้ประชาชนเกิดจิตสำนึกและตระหนักในการอนุรักษ์ทรัพยากรธรรมชาติและสิ่งแวดล้อม
 2. เพื่อป้องกันการทำลายทรัพยากรธรรมชาติและสิ่งแวดล้อม

กลยุทธ์ที่ 7.2 สนับสนุนการบริหารจัดการขยะ สิ่งปฏิกูล และการบำบัดน้ำเสีย

- วัตถุประสงค์
1. เพื่อสร้างทัศนียภาพที่สะอาดและสวยงามในพื้นที่ตำบลวังประจัน

2.3 เป้าประสงค์

- 2.3.1 ยกระดับคุณภาพชีวิตของประชาชนและแก้ไขปัญหาสุขภาพดีอย่างยั่งยืน
- 2.3.2 องค์กร โปร่งใส ตรวจสอบได้ มุ่งบริการประชาชน
- 2.3.3 การคมนาคมได้มาตรฐานและเชื่อมโยงสู่อาเซียน
- 2.3.4 อนุรักษ์วัฒนธรรม และภูมิปัญญาท้องถิ่น
- 2.3.5 สินค้าเกษตรได้รับการพัฒนาการผลิตและมีมูลค่าเพิ่ม
- 2.3.6 แหล่งท่องเที่ยวเชิงนิเวศได้มาตรฐานและมีความยั่งยืน

2.3.7 สร้างสมดุลให้สิ่งแวดล้อมอย่างยั่งยืน

2.4 ตัวชี้วัด เป้าประสงค์ กลยุทธ์ และความเชื่อมโยงของยุทธศาสตร์ในภาพรวม

2.4.1 ยุทธศาสตร์การพัฒนาคูณภาพชีวิตประชาชนให้เกิดความยั่งยืน สังคมสงบ

สุข

พันธกิจ : เสริมสร้างสวัสดิการสังคมด้านต่าง ๆ ทางสังคม พัฒนาการบริการสาธารณสุขให้ครอบคลุมและทั่วถึง ส่งเสริมสนับสนุนการจัดการกีฬา การออกกำลังกายเพื่อสุขภาพ เพื่อให้ประชาชนมีคุณภาพชีวิตที่ดี ตลอดจนเสริมสร้างความสงบเรียบร้อยในชุมชน

เป้าประสงค์ : ยกระดับคุณภาพชีวิตของประชาชนและแก้ปัญหาอาเสพติดอย่างยั่งยืน

ตัวชี้วัดระดับเป้าประสงค์ จำนวนประชาชนที่ได้รับการพัฒนาคูณภาพชีวิตให้ดีขึ้น ชุมชนเข้มแข็ง ภัยของอาเสพติดมากขึ้น

กลยุทธ์/แนวทางการพัฒนาและตัวชี้วัดระดับกลยุทธ์

กลยุทธ์/แนวทางการพัฒนา	ตัวชี้วัดระดับกลยุทธ์
1.1 พัฒนามาตรฐานการศึกษาทั้งในและนอกระบบ ตามอัยาศัย และการศึกษาตลอดชีวิต	จำนวน โครงการ/กิจกรรมที่ส่งเสริมการจัดการศึกษาและกระบวนการเรียนรู้ที่มีคุณภาพอย่างต่อเนื่อง
1.2 พัฒนางานสาธารณสุขตลอดจนการป้องกันและแก้ไขปัญหาอาเสพติด	-จำนวน โครงการ/กิจกรรมที่พัฒนา ส่งเสริมด้านสุขภาพและอนามัยของประชาชน -จำนวน โครงการ/กิจกรรมที่พัฒนา ส่งเสริมด้านการป้องกันและแก้ไขปัญหาอาเสพติด
1.3 พัฒนาคูณภาพชีวิตเด็ก เยาวชน สตรี ผู้สูงอายุ ผู้พิการ และผู้ด้อยโอกาส	จำนวน โครงการ/กิจกรรมที่ส่งเสริมและสนับสนุน สวัสดิการของชุมชน
1.4 พัฒนาสนามกีฬา การนันทนาการ และส่งเสริมการจัดการจัดการแข่งขันกีฬาอย่างต่อเนื่อง	จำนวนโครงการ/กิจกรรมที่พัฒนาและส่งเสริมด้านการกีฬาและนันทนาการให้แก่ประชาชน

หน่วยงานรับผิดชอบหลัก

กองการศึกษา ฯ กองสาธารณสุข ฯ และ กองสวัสดิการสังคม

ความเชื่อมโยงของยุทธศาสตร์ในภาพรวม

1. ยุทธศาสตร์จังหวัด : ยุทธศาสตร์ที่ 4 การเสริมสร้างความมั่นคงและสังคมสันติสุข ยกระดับคุณภาพชีวิต และสวัสดิการสังคมอย่างทั่วถึง

2. ยุทธศาสตร์การพัฒนา อปท. ในเขตจังหวัด : ยุทธศาสตร์ที่ 6 การพัฒนาคุณภาพชีวิตประชาชน ให้เกิดความยั่งยืน สังคมสงบสุข

2.4.2 ยุทธศาสตร์การพัฒนาการบริหารจัดการองค์กรอย่างมีธรรมาภิบาล เกิดผล อย่างมีประ สติธิภาพ

พันธกิจ : พัฒนาระบบการบริหารจัดการองค์กรตามแบบการบริหารจัดการบ้านเมืองที่ดี มีประสิทธิภาพ บนพื้นฐานการมีส่วนร่วมของประชาชน ตลอดจนพัฒนาประสิทธิภาพในการปฏิบัติงานโดยใช้เทคโนโลยีสารสนเทศที่ทันสมัย

เป้าประสงค์ : องค์กรโปร่งใส ตรวจสอบได้ มุ่งบริการประชาชน

ตัวชี้วัดระดับเป้าประสงค์ จำนวนประชาชนที่ได้รับบริการด้วยความเป็นธรรม โปร่งใส และมีส่วนร่วมในการพัฒนาท้องถิ่น

กลยุทธ์/แนวทางการพัฒนาและตัวชี้วัดระดับกลยุทธ์

กลยุทธ์/แนวทางการพัฒนา	ตัวชี้วัดระดับกลยุทธ์
2.1 พัฒนาและจัดหาเครื่องมือ อุปกรณ์ และสถานที่ปฏิบัติงานได้อย่างมีประสิทธิภาพ	-ร้อยละของการทำงานที่ได้มาตรฐานและมีประสิทธิภาพต่อการให้บริการมากขึ้น
2.2 วางแผนและประสานแผนพัฒนาท้องถิ่นภายใต้กระบวนการมีส่วนร่วมของประชาชน	จำนวนโครงการ/กิจกรรมที่ส่งเสริมการมีส่วนร่วมของประชาชนและองค์กรทุกภาคส่วน
2.3 เสริมสร้างคุณธรรมจริยธรรม และธรรมาภิบาลของบุคลากร	-จำนวน โครงการ/กิจกรรมที่ส่งเสริมเพิ่มศักยภาพของบุคลากรและองค์กรให้มีขีดความสามารถในการพัฒนาท้องถิ่น -ร้อยละ ความพึงพอใจของประชาชนจากการได้รับการบริการของเจ้าหน้าที่ท้องถิ่น
2.4 ส่งเสริม สนับสนุนประชาธิปไตย ความสมานฉันท์ และสร้างความเข้มแข็งในชุมชน	-จำนวน โครงการ/กิจกรรมที่ส่งเสริมการสร้าง ความ สมานฉันท์ในพื้นที่ -ร้อยละของประชาชนที่ออกมาใช้สิทธิในการเลือกตั้ง

	-ร้อยละของชุมชนที่มีความเข้มแข็งมากขึ้น
2.5 ประชาสัมพันธ์ข้อมูลข่าวสาร ตลอดจนเพิ่มประสิทธิภาพการป้องกันและบรรเทาสาธารณภัย	-ร้อยละของประชาชนที่ได้รับรู้ข้อมูลข่าวสารขององค์กรปกครองส่วนท้องถิ่น -จำนวนโครงการ/กิจกรรมที่ป้องกันและบรรเทาสาธารณภัย

หน่วยงานรับผิดชอบหลัก

ทุกส่วนราชการในองค์การบริหารส่วนตำบลวังประจัน

ความเชื่อมโยงของยุทธศาสตร์ในภาพรวม

- ยุทธศาสตร์จังหวัด : ยุทธศาสตร์ที่ 4 การเสริมสร้างความมั่นคงและสังคมสันติสุข ยกระดับคุณภาพชีวิต และสวัสดิการสังคมอย่างทั่วถึง
- ยุทธศาสตร์การพัฒนา อปท. ในเขตจังหวัด : ยุทธศาสตร์ที่ 7 การบริหารจัดการองค์กร อย่างมีธรรมาภิบาล

2.4.3 ยุทธศาสตร์การพัฒนาโครงสร้างพื้นฐานที่ทันสมัย

พันธกิจ : การพัฒนาด้านโครงสร้างพื้นฐาน การจัดบริการสาธารณะให้ได้มาตรฐานเพียงพอกับความต้องการ

เป้าประสงค์ : การคมนาคมได้มาตรฐานและเชื่อมโยงสู่อาเซียน

ตัวชี้วัดระดับเป้าประสงค์ ระบบโครงสร้างพื้นฐานที่ได้มาตรฐานเพิ่มขึ้น

กลยุทธ์/แนวทางการพัฒนาและตัวชี้วัดระดับกลยุทธ์

กลยุทธ์/แนวทางการพัฒนา	ตัวชี้วัดระดับกลยุทธ์
3.1 พัฒนาการคมนาคมและระบบสาธารณูปโภคให้ได้มาตรฐาน	จำนวนถนน สะพาน ท่อระบายน้ำที่เพิ่มขึ้นและได้รับการบำรุงรักษา
3.2 ก่อสร้างและบำรุงรักษาแหล่งน้ำเพื่ออุปโภค บริโภค และการเกษตรอย่างเพียงพอ	จำนวนแหล่งน้ำที่เพิ่มขึ้นและที่ได้รับการปรับปรุงซ่อมแซม
3.3 พัฒนาระบบไฟฟ้า สารสนเทศและการสื่อสารอย่างทั่วถึง	จำนวนครัวเรือนที่มีไฟฟ้าใช้อย่างมีคุณภาพและทั่วถึง
3.4 พัฒนาและสนับสนุนการจัดทำ ปรับปรุงผังเมือง ผังตำบล	ร้อยละของการจัดเก็บภาษีมีประสิทธิผลมากยิ่งขึ้น

หน่วยงานรับผิดชอบหลัก

กองช่าง และกองคลัง

ความเชื่อมโยงของยุทธศาสตร์ในภาพรวม

1. ยุทธศาสตร์จังหวัด : ยุทธศาสตร์ที่ 3 การพัฒนาโครงสร้างพื้นฐาน และระบบการคมนาคมขนส่งและโลจิสติกส์เพื่อรองรับการพัฒนาจังหวัดและเชื่อมโยงสู่อาเซียน
2. ยุทธศาสตร์การพัฒนา อปท. ในเขตจังหวัด : ยุทธศาสตร์ที่ 3 การพัฒนาโครงสร้างพื้นฐานได้มาตรฐานและเชื่อมโยงอย่างทั่วถึง

2.4.4 ยุทธศาสตร์อนุรักษ์ศิลปะ วัฒนธรรม จารีตประเพณี และภูมิปัญญาท้องถิ่น

พันธกิจ : ส่งเสริม อนุรักษ์ พิพิธศาสนา วัฒนธรรม จารีตประเพณี และภูมิปัญญาท้องถิ่น

เป้าประสงค์ : อนุรักษ์วัฒนธรรม และภูมิปัญญาท้องถิ่น

ตัวชี้วัดระดับเป้าประสงค์ จำนวนประชาชน เด็กและเยาวชนที่ได้รับการส่งเสริม อนุรักษ์ พิพิธศาสนา วัฒนธรรม จารีตประเพณี และภูมิปัญญาท้องถิ่น

กลยุทธ์/แนวทางการพัฒนาและตัวชี้วัดระดับกลยุทธ์

กลยุทธ์/แนวทางการพัฒนา	ตัวชี้วัดระดับกลยุทธ์
4.1 สนับสนุนศิลปวัฒนธรรม จารีตประเพณี และภูมิปัญญาท้องถิ่น ตลอดจนส่งเสริมกิจกรรมทางศาสนาอย่างต่อเนื่อง	จำนวน โครงการ/กิจกรรมที่ส่งเสริม สนับสนุน กิจกรรมทางศาสนา ประเพณีและวัฒนธรรม

หน่วยงานรับผิดชอบหลัก

กองการศึกษา ศาสนาและวัฒนธรรม

ความเชื่อมโยงของยุทธศาสตร์ในภาพรวม

1. ยุทธศาสตร์จังหวัด : ยุทธศาสตร์ที่ 4 การเสริมสร้างความมั่นคงและสังคมสันติสุข ยกระดับคุณภาพ ชีวิต และสวัสดิการสังคมอย่างทั่วถึง
2. ยุทธศาสตร์การพัฒนา อปท. ในเขตจังหวัด : ยุทธศาสตร์ที่ 5 การอนุรักษ์ศิลปะ วัฒนธรรม จารีต ประเพณี และภูมิปัญญาท้องถิ่น

2.4.5 ยุทธศาสตร์สร้างความเข้มแข็งภาคเกษตรและระบบเศรษฐกิจให้มั่นคงอย่างยั่งยืน

พันธกิจ : พัฒนาและส่งเสริมผลผลิตทางการเกษตรให้ได้มาตรฐานสู่สากล

เป้าประสงค์ : สินค้าเกษตรได้รับการพัฒนาการผลิตและมีมูลค่าเพิ่ม

ตัวชี้วัดระดับเป้าประสงค์ ผลผลิตทางการเกษตรมีมูลค่า เป็นที่ยอมรับสู่ตลาดมากขึ้น
กลยุทธ์/แนวทางการพัฒนาและตัวชี้วัดระดับกลยุทธ์ศาสตร์

กลยุทธ์/แนวทางการพัฒนา	ตัวชี้วัดระดับกลยุทธ์
5.1 เพิ่มประสิทธิภาพ และพัฒนาศักยภาพ สถาบันเกษตรกร ผู้ประกอบการทุกระดับ	จำนวน โครงการ/กิจกรรมที่ส่งเสริมศักยภาพและ ขีดความสามารถในการเพิ่มผลผลิตทาง การเกษตรให้แก่ประชาชน
5.2 ส่งเสริม สนับสนุนองค์ความรู้ และพัฒนา กระบวนการผลิต การแปรรูปผลผลิตทาง การเกษตร	จำนวน โครงการ/กิจกรรมที่ส่งเสริมและเพิ่ม ทักษะ ความรู้ ความสามารถในการผลิต การแปร รูปผลผลิต ทางการเกษตร

หน่วยงานรับผิดชอบหลัก

สำนักงานปลัด อบต.

ความเชื่อมโยงของยุทธศาสตร์ในภาพรวม

- ยุทธศาสตร์จังหวัด : ยุทธศาสตร์ที่ 2 การเพิ่มประสิทธิภาพการผลิต การแปรรูป การบรารการและการ
ค้าขายชายแดน เพื่อเพิ่มคุณค่าและมูลค่าสินค้า
- ยุทธศาสตร์การพัฒนา อปท. ในเขตจังหวัด : ยุทธศาสตร์ที่ 2 การสร้างความเข้มแข็งภาคเกษตรและ
ระบบเศรษฐกิจให้มั่นคงอย่างยั่งยืน

2.4.6 ยุทธศาสตร์พัฒนาการท่องเที่ยวอย่างมีคุณภาพและยั่งยืน

พันธกิจ : พัฒนาแหล่งท่องเที่ยวให้ได้มาตรฐาน และเป็นมิตรกับสิ่งแวดล้อม

เป้าประสงค์ : แหล่งท่องเที่ยวเชิงนิเวศได้มาตรฐานและมีความยั่งยืน

ตัวชี้วัดระดับเป้าประสงค์ ชุมชนมีแหล่งท่องเที่ยวที่ได้มาตรฐานและมีความยั่งยืนมากขึ้น

กลยุทธ์/แนวทางการพัฒนาและตัวชี้วัดระดับกลยุทธ์ศาสตร์

กลยุทธ์/แนวทางการพัฒนา	ตัวชี้วัดระดับกลยุทธ์
6.1 พัฒนา ปรับปรุงสถานที่ท่องเที่ยวและสิ่ง อำนวยความสะดวกให้มีมาตรฐาน และบริหาร จัดการท่องเที่ยวอย่างเป็นระบบ และเป็นมิตรกับ สิ่งแวดล้อม	จำนวน โครงการ/กิจกรรมที่พัฒนา ปรับปรุงสถานที่ ท่องเที่ยว และส่งเสริม ประชาสัมพันธ์ให้ ประชาชนร่วมกันรักษาสภาพแวดล้อมของสถานที่ ท่องเที่ยว

--	--

หน่วยงานรับผิดชอบหลัก

สำนักปลัด อบต. กองการศึกษา ศาสนาและวัฒนธรรม

ความเชื่อมโยงของยุทธศาสตร์ในภาพรวม

1. ยุทธศาสตร์จังหวัด : ยุทธศาสตร์ที่ 1 การพัฒนาอุทยานธรณีโลกและการท่องเที่ยวให้มีมาตรฐานสากล

2. ยุทธศาสตร์การพัฒนา อปท. ในเขตจังหวัด : ยุทธศาสตร์ที่ 1 พัฒนาการท่องเที่ยวอย่างมีคุณภาพและยั่งยืน

2.4.7 ยุทธศาสตร์การพัฒนาด้านการบริหารจัดการและการอนุรักษ์ทรัพยากรธรรมชาติและสิ่งแวดล้อม

พันธกิจ : อนุรักษ์ ป่าพุทธรักษาธรรมชาติและสิ่งแวดล้อม รวมทั้งประสิทธิภาพในการบริหารจัดการทรัพยากรธรรมชาติและสิ่งแวดล้อมเพื่อการพัฒนาที่ยั่งยืน

เป้าประสงค์ : สร้างสมดุลให้สิ่งแวดล้อมอย่างยั่งยืน

ตัวชี้วัดระดับเป้าประสงค์ ชุมชนมีสิ่งแวดล้อมและทรัพยากรธรรมชาติที่ดีและยั่งยืน

กลยุทธ์/แนวทางการพัฒนาและตัวชี้วัดระดับกลยุทธ์

กลยุทธ์/แนวทางการพัฒนา	ตัวชี้วัดระดับกลยุทธ์
7.1 อนุรักษ์ป่าพุทธรักษาธรรมชาติและสิ่งแวดล้อม	จำนวน โครงการ/กิจกรรมที่เป็นการสร้างจิตสำนึกและความตระหนักในการจัดการทรัพยากรธรรมชาติและสิ่งแวดล้อม
7.2 สนับสนุนการบริหารจัดการขยะ สิ่งปฏิกูล และการบำบัดน้ำเสีย	จำนวน โครงการ/กิจกรรมการบริหารจัดการและรณรงค์กำจัดขยะมูลฝอยให้ถูกวิธี

หน่วยงานรับผิดชอบหลัก

กองสาธารณสุขและสิ่งแวดล้อม, สำนักปลัด อบต.

ความเชื่อมโยงของยุทธศาสตร์ในภาพรวม

1. ยุทธศาสตร์จังหวัด : ยุทธศาสตร์ที่ 5 การบริหารจัดการทรัพยากรธรรมชาติและสิ่งแวดล้อมแบบบูรณาการอย่างยั่งยืน

2. ยุทธศาสตร์การพัฒนา อปท. ในเขตจังหวัด : ยุทธศาสตร์ที่ 4 จัดการทรัพยากรธรรมชาติและสิ่งแวดล้อมสู่สังคมน่าอยู่อย่างยั่งยืน

2.5 จุดยืนทางยุทธศาสตร์ (Positioning) ขององค์การบริหารส่วนตำบลวังประจัน

แผนยุทธศาสตร์ชาติ 20 ปี แผนพัฒนาเศรษฐกิจและสังคมแห่งชาติ ฉบับที่ 12 แผนยุทธศาสตร์การพัฒนาภาค แผนพัฒนากลุ่มจังหวัด แผนพัฒนาจังหวัดสตูล ซึ่งมี 5 ยุทธศาสตร์การพัฒนา ยุทธศาสตร์การพัฒนาขององค์กรปกครองส่วนท้องถิ่นในเขตจังหวัดสตูล (พ.ศ. 2561 - 2564) ซึ่งมี 7 ยุทธศาสตร์การพัฒนา เพื่อเป็นแนวทางการดำเนินงานของส่วนราชการต่าง ๆ

การวิเคราะห์ศักยภาพ

2.5.1 องค์การบริหารส่วนตำบลวังประจัน เป็นองค์กรปกครองส่วนท้องถิ่นที่มีหน้าที่หลักในการจัดบริการสาธารณะแก่ประชาชนตำบลวังประจัน ซึ่งปัจจุบันมีจำนวนประชากรทั้งหมดประมาณ 2,991 คน เนื้อที่ความรับผิดชอบประมาณ 100.5 ตารางกิโลเมตร โดยประชากรส่วนใหญ่ประกอบอาชีพการเกษตร รองลงมาคือรับจ้างทั่วไป

2.5.2 ทิศทางการพัฒนาชายแดนภาคใต้ เน้นการคุ้มครองความปลอดภัย การอำนวยความสะดวกเพื่อเสริมสร้างความเชื่อมั่นในอำนาจรัฐ และสร้างภูมิคุ้มกันแก่คนกลุ่มเสี่ยง โดยเฉพาะการช่วยเหลือเยียวยาผู้ได้รับ

ผลกระทบการเสริมสร้างความมั่นคงด้านอาชีพและรายได้แก่ผู้มีรายได้น้อย การพัฒนาคุณภาพคนเพื่อสร้างโอกาสการมีงานทำและยกระดับคุณภาพชีวิต

2.5.3 วิสัยทัศน์ของจังหวัดสตูล “เมืองท่องเที่ยวอุทยานธรณีโลกเชิงนิเวศ เศรษฐกิจมั่นคง สังคมน่าอยู่ ประตูลู่อาเซียน”

2.5.4 วิสัยทัศน์กรอบยุทธศาสตร์การพัฒนาขององค์กรปกครองส่วนท้องถิ่น จังหวัดสตูล (พ.ศ. 2559-2561) “เมืองท่องเที่ยวเชิงนิเวศ เกษตรเพิ่มมูลค่า สังคมพัฒนา ก้าวหน้าสู่สากล”

จากสภาพพื้นที่โดยทั่วไปของตำบลวังประจันซึ่งเป็นที่ราบ มีคลองธรรมชาติ มีภูมิอากาศเป็นแบบมรสุมเขตร้อน ทำให้มีฝนตกเกือบตลอดทั้งปี จึงทำให้พื้นที่ที่เหมาะสมแก่การทำเกษตร ซึ่งจากข้อมูลอาชีพของประชากรส่วนใหญ่ของตำบลวังประจัน มีการประกอบอาชีพด้านการเกษตร ได้แก่ การทำนา ทำสวนยางพารา ทำสวนผลไม้ ประกอบด้วย ทุเรียน เงาะ จำปาตะ มังคุด ลองกอง และมีอาชีพเสริม ได้แก่ อาชีพเลี้ยงสัตว์และรับจ้างทั่วไป ตำบลวังประจันมีทรัพยากรทางเศรษฐกิจที่สำคัญ ประกอบด้วยวิสัยทัศน์ของจังหวัดสตูลและกรอบยุทธศาสตร์การพัฒนาขององค์กรปกครองส่วนท้องถิ่น จังหวัดสตูล (พ.ศ. 2561 - 2564) ที่ให้ความสำคัญในเรื่องการท่องเที่ยวเชิงนิเวศ การเกษตร ประกอบกับภูมิประเทศตำบลวังประจันเป็นพื้นที่เหมาะสมกับการส่งเสริมการทำเกษตรกรรม

นอกจากศักยภาพพื้นที่ทางการเกษตรกรรมแล้ว ตำบลวังประจันยังมีตลาดนัดด้านชายแดนไทย – มาเลเซีย ที่มีทั้งสินค้า ค้าปลีกและค้าส่ง เป็นสถานที่จับจ่ายใช้สอยของประชาชนในพื้นที่และพื้นที่ใกล้เคียง ตลอดจนนักท่องเที่ยวจากภูมิภาคต่างๆ ทั้งยังเป็นศูนย์รวมผลิตภัณฑ์ ราคาถูกมากมายของจังหวัดสตูล นอกจากนี้ยังเป็นสถานที่สำหรับพักผ่อนหย่อนใจของประชาชนจากหลาย ๆ พื้นที่ และพื้นที่ตำบลวัง

ประจันยังมีสถานที่สำหรับท่องเที่ยวมากมาย เช่น อุทยานแห่งชาติทะเลบัน น้ำตกโดนปลิว น้ำตกยาโรย ถ้ำโตนดิน ศูนย์การเรียนรู้เศรษฐกิจพอเพียง หมู่ที่ 2 บ้านเขาน้อย เป็นต้น

จากข้อมูลศักยภาพของตำบลวังประจัน และทิศทางการพัฒนาของจังหวัดสตูล กรอบยุทธศาสตร์ การพัฒนาขององค์กรปกครองส่วนท้องถิ่น จังหวัดสตูล (พ.ศ. 2561 - 2564) ที่กำหนดในเรื่องของการท่องเที่ยวเชิงนิเวศ และภาคเศรษฐกิจที่มั่นคง และสังคมพัฒนา จึงกำหนดจุดยืนทางยุทธศาสตร์ (Positioning) องค์กรบริหาร ส่วนตำบลวังประจัน ว่า “ ประชาชนสุขใจ ใส่ใจสิ่งแวดล้อม พร้อมนำปรัชญาเศรษฐกิจพอเพียง หนุนนำเกษตรกรรมอย่างยั่งยืน ”

3. การวิเคราะห์เพื่อพัฒนาท้องถิ่น

3.1 การวิเคราะห์กรอบการจัดทำยุทธศาสตร์ขององค์กรปกครองส่วนท้องถิ่น

การวิเคราะห์ศักยภาพเพื่อประเมินสถานภาพการพัฒนาในปัจจุบันและโอกาสการพัฒนาในอนาคตของท้องถิ่น ด้วยเทคนิค SWOT Analysis (จุดแข็ง จุดอ่อน โอกาส และอุปสรรค) ดังนี้

เป็นการวิเคราะห์ศักยภาพเพื่อประเมินสถานการณ์การพัฒนาขององค์กรบริหารส่วนตำบลวังประจัน โดยการวิเคราะห์ถึงโอกาส และภาวะคุกคามหรือข้อจำกัดอันเป็นสภาวะแวดล้อมภายนอกที่มีผลต่อการพัฒนาต่าง ๆ ของท้องถิ่น รวมทั้งการวิเคราะห์จุดแข็ง จุดอ่อนของท้องถิ่น อันเป็นสภาวะแวดล้อมภายในท้องถิ่น ซึ่งเป็นการประเมินสถานภาพของท้องถิ่นในปัจจุบัน สำหรับใช้เป็นประโยชน์ในการกำหนดการดำเนินงานในอนาคตต่อไป โดยใช้เทคนิค SWOT analysis เป็นการพิจารณาถึงปัจจัยภายใน ได้แก่ จุดแข็ง (Strength - S) จุดอ่อน (Weak - W) และปัจจัยภายนอก ได้แก่ โอกาส (Opportunity - O) และอุปสรรค (Threat - T)

จุดแข็ง (Strengths)

1. ผู้นำชุมชนสมัครสมานสามัคคีไม่มีปัญหาในด้านการร่วมกันในการปกครองและบริหารพัฒนา
2. มีวิถีชีวิตที่สงบ สันติสุข ไม่มีปัญหาการก่อการร้ายและความไม่สงบมีความปลอดภัยในชีวิตและทรัพย์สิน ประชาชนมีความพร้อมและรับฟังความคิดเห็นให้ความร่วมมืออย่างดีต่อส่วนรวมเสมอมา
3. ตำบลวังประจันมีขนาดพื้นที่เล็กทำให้สามารถพัฒนาได้อย่างครอบคลุมและทั่วถึง
4. มีศักยภาพด้านพื้นที่ที่เหมาะสมสำหรับการเกษตร โดยเฉพาะการทำสวนยางพาราซึ่งเป็นสินค้าเกษตรที่สำคัญของตำบล
5. ประชาชนยึดมั่นและฝึกฝนในหลักศาสนา ตลอดจนมีส่วนร่วมในกระบวนการพัฒนาท้องถิ่นทั้งในด้านโครงสร้างพื้นฐานและคุณภาพชีวิต
6. มีเส้นทางสัญจรไปมาด้วยความสะดวก

7. องค์การบริหารส่วนตำบลมีศักยภาพเพียงพอที่รองรับการบริการสาธารณะและแก้ไขปัญหาความเดือดร้อนของประชาชน

8. มีการประสานร่วมมือระหว่างองค์การบริหารส่วนตำบลและส่วนราชการในพื้นที่

9. มีโรงเรียนประถมศึกษา 2 แห่ง สามารถรองรับการเรียนของเด็กนักเรียนได้อย่างเพียงพอ

จุดอ่อน (Weaknesses)

1. ราคาผลผลิตทางการเกษตรตกต่ำ ในขณะที่ต้นทุนในการผลิตสูง

2. ขาดแคลนแหล่งน้ำเพื่อการเกษตรและระบบชลประทาน

3. ขาดระบบการจัดการด้านผังเมือง การกำหนดเขตในการก่อสร้างอาคาร

4. มีสถานที่ท่องเที่ยวของตำบล แต่ขาดการพัฒนาจากหน่วยงานที่เกี่ยวข้อง

5. ผู้ประกอบการในตำบลมีความสามารถ แต่ขาดความรู้ทางวิชาการ ทำให้อ่อนแอเมื่อมีการแข่งขัน

6. เกษตรกรขาดการพัฒนากระบวนการผลิต การแปรรูป การตลาด และการเพิ่มมูลค่าการผลิต

7. กลุ่มองค์กรในชุมชนไม่มีความเข้มแข็ง

8. ปัญหาเสพติดที่มีแนวโน้มเพิ่มขึ้น

โอกาส (Opportunity)

1. การสนับสนุนกระจายอำนาจสู่องค์กรปกครองส่วนท้องถิ่น เป็นโอกาสในการพัฒนาตำบล โดย รวมและสามารถเข้าถึงความต้องการของประชาชนในพื้นที่

2. รัฐบาลมีนโยบายสนับสนุนโครงการต่าง ๆ เช่น งบประมาณกระตุ้นเศรษฐกิจ โครงการพักชำระหนี้เกษตรกร ส่งเสริมอาชีพ ส่งเสริมอาชีพเกษตรกร โครงการหนึ่งตำบล หนึ่งผลิตภัณฑ์ เป็นต้น

3. ต่างประเทศต้องการสินค้าหลากหลายทั้งในภาคเกษตรและอุตสาหกรรม เช่น ยางพารา สินค้า OTOP เป็นต้น

4. มีร้านค้าปลีก - ค้าส่งในพื้นที่ ทำให้สามารถจัดเก็บภาษีในพื้นที่ได้เพิ่มขึ้น

อุปสรรค (Treat)

1. กระแสโลกาภิวัตน์ วัฒนธรรมต่างชาติ การบริโภคนิยม มีผลกระทบต่อสภาพสังคมและวัฒนธรรมของท้องถิ่น

2. ราคาผลผลิตทางการเกษตรตกต่ำ เพราะขึ้นอยู่กับกลไกราคาของตลาดโลก และไม่มีตลาดรองรับ

3. มาตรการกีดกันทางการค้าและมาตรฐานสากล เป็นอุปสรรคต่อการส่งออกของผลผลิตทางการเกษตร

4. กฎหมาย ระเบียบ/หนังสือสั่งการไม่เอื้ออำนวยต่อการปฏิบัติงานตามภารกิจและการบริหารงานแบบบูรณาการ

5. งบประมาณในการพัฒนาท้องถิ่นไม่พอเพียงต่อการพัฒนาท้องถิ่น

6. การเกิดภัยทางธรรมชาติ ส่งผลกระทบต่อกรอบอาชีพ โดยเฉพาะอย่างยิ่งด้านเกษตรกรรม

7. ราคาน้ำมันในตลาดโลกสูงขึ้น ส่งผลให้ราคาสินค้าแพงขึ้นประชาชนต้องรับภาระ

3.2 การประเมินสถานการณ์สภาพแวดล้อมภายนอกที่เกี่ยวข้อง

3.2.1 ผลการวิเคราะห์ปัญหาและความต้องการของประชาชน

3.2.1.1 การสรุปสถานการณ์พัฒนา

ผลการวิเคราะห์ศักยภาพเพื่อประเมินสถานการณ์การพัฒนาในปัจจุบันและโอกาสการพัฒนาในอนาคตของท้องถิ่น ด้วยเทคนิค SWOT Analysis (จุดแข็ง จุดอ่อน โอกาส และอุปสรรค)

วิเคราะห์ปัจจัยภายในองค์กร

จุดแข็ง (Strength)	จุดอ่อน (Weakness)
<p>1. ด้านการบริหาร</p> <p>1.1 มีโครงสร้างการแบ่งส่วนราชการชัดเจน ครอบคลุมอำนาจหน้าที่ตามภารกิจ</p> <p>1.2 มีการแบ่งงาน/มอบหมายงานอย่างชัดเจน</p> <p>1.3 ผู้บริหารท้องถิ่นสามารถกำหนดนโยบายได้ภายใต้กรอบของกฎหมาย</p> <p>1.4 มีการมอบอำนาจการบริหารงานตามลำดับชั้น</p> <p>1.5 มีการกำกับดูแลจากส่วนกลาง และส่วนภูมิภาค</p> <p>1.6 มีส่วนราชการหลายส่วนในพื้นที่</p> <p>1.7 มีการวัสดุอุปกรณ์เครื่องมือเครื่องใช้ในการปฏิบัติงานอย่างเพียงพอและทันสมัย</p> <p>1.8 ผู้บริหารให้การยอมรับระเบียบวิธีการปฏิบัติของทางราชการ และแนวทางการดำเนินงานของข้าราชการประจำ</p>	<p>1. ด้านการบริหาร</p> <p>1.1 ขาดการวางผังเมืองที่ดี เพื่อรองรับการพัฒนาในอนาคต</p> <p>1.2 ขาดการบริหารจัดการอย่างเป็นระบบต่อเนื่องและจริงจัง</p> <p>1.3 ขาดการประสานแผนในภาพรวม</p>
จุดแข็ง (Strength)	จุดอ่อน (Weakness)
<p>2. ด้านการระเบียบ/กฎหมาย/อำนาจหน้าที่</p>	<p>2. ด้านการระเบียบ/กฎหมาย/อำนาจหน้าที่</p>

<p>2.1 พระราชบัญญัติกำหนดแผนและขั้นตอนการกระจายอำนาจฯ เอื้อต่อการบริหารงานขององค์กรปกครองส่วนท้องถิ่น</p> <p>2.2 ใช้ระเบียบข้อกฎหมายเป็นหลักฐานการดำเนินงานและแก้ปัญหาข้อขัดแย้ง</p> <p>2.3 การดำเนินงานภายใน อบต. ได้ยึดถือปฏิบัติตามระเบียบข้อกฎหมายและนโยบายต่างๆ</p> <p>2.4 การปรับเปลี่ยนรูปแบบการบริหารขององค์กรปกครองส่วนท้องถิ่นเป็นรูปแบบพิเศษ/เต็มรูปแบบ</p>	<p>2.1 อำนาจหน้าที่ตามแผนการกระจายอำนาจฯบางภารกิจขาดความชัดเจน</p> <p>2.2 การถ่ายโอนภารกิจขาดการกำกับดูแลจากหน่วยงานต้นสังกัด ถ่ายโอนภารกิจแต่ไม่ถ่ายโอนงบประมาณ</p> <p>2.3 มีส่วนราชการหลายส่วนในพื้นที่ ที่มีอำนาจหน้าที่ทับซ้อนกัน ทำให้ไม่สามารถแก้ไขปัญหาได้ทันทั่วถึง</p> <p>2.4 ระเบียบยังขาดความชัดเจน มักถูก สดง. ทักท้วงอยู่เสมอ</p>
--	--

จุดแข็ง (Strength)	จุดอ่อน (Weakness)
	<p>2.5 การให้ความอิสระองค์กรบริหารส่วนตำบลจากส่วนกลางยังไม่เต็มที่ ยังต้องอยู่ภายใต้การกำกับควบคุมดูแลจากส่วนภูมิภาค</p> <p>2.6 กฎหมายบางฉบับล้าสมัยและมีช่องโหว่ไม่เอื้อต่อการพัฒนา เช่น พระราชบัญญัติภาษีบำรุงท้องที่</p>
<p>3. บุคลากร</p> <p>3.1 สามารถจัดกรอบอัตรากำลังได้เองตามภารกิจและงบประมาณ</p> <p>3.2 บุคลากรส่วนใหญ่มีภูมิลำเนาอยู่ในพื้นที่ ทำให้เข้าใจวัฒนธรรมและปัญหาของท้องถิ่น</p> <p>3.3 บุคลากรมีการพัฒนาตนเองโดยการประชุมฝึกอบรมและศึกษาต่อในระดับที่สูงขึ้น</p>	<p>3. บุคลากร</p> <p>3.1 บุคลากรมีการโอน (ย้าย) ทำให้การทำงานไม่ต่อเนื่อง</p> <p>3.2 บุคลากรไม่เพียงพอที่จะรองรับภารกิจทั้งที่เป็นอำนาจหน้าที่ที่ต้องทำและภารกิจที่ได้รับการถ่ายโอน</p> <p>3.3 บุคลากรบางคนยังขาดการพัฒนาศักยภาพและขาดทักษะประสบการณ์</p> <p>3.4 มีระบบอุปถัมภ์และกลุ่มพรรคพวกแบบเครือญาติในชุมชน</p>
<p>4. งบประมาณ</p>	<p>4. งบประมาณ</p>

<p>4.1 มีรายได้จากการจัดเก็บภาษีเป็นของตนเอง ทำให้มีอิสระและเกิดความคล่องตัวในการบริหารงบประมาณ</p> <p>4.2 ได้รับงบประมาณจากการจัดสรรจากส่วนกลาง</p>	<p>4.1 การจัดสรรงบประมาณจากรัฐบาลน้อยไม่พอกับภารกิจของ อบต.</p> <p>4.2 รายได้จากการจัดเก็บภาษีมีแนวโน้มลดลง</p>
<p>5. การประสานงานกับภาคส่วนที่เกี่ยวข้อง</p> <p>5.1 ผู้นำชุมชน คณะกรรมการชุมชน และผู้นำศาสนา ส่วนใหญ่ให้ความร่วมมือเมื่อมีการประสานงาน</p>	<p>5. การประสานงานกับภาคส่วนที่เกี่ยวข้อง</p> <p>5.1 หน่วยงานภาครัฐในเขต อบต. บางส่วนยังไม่ให้ความร่วมมือเท่าที่ควรเมื่อมีการเข้าไปประสานงาน</p> <p>5.2 ประชาชนในพื้นที่ยังไม่เข้าใจอำนาจหน้าที่ของ อบต.</p>

<p>6. สถานที่ตั้ง</p> <p>6.1 ที่ตั้งของสำนักงานอยู่ใจกลางตำบล ประชาชนสามารถเดินทางมาติดต่อได้สะดวกทุกหมู่บ้าน</p>	<p>6. สถานที่ตั้ง</p> <p>6.1 ประชาชนบางส่วนไม่ค่อยสนใจหรือให้ความสำคัญในการเข้าร่วมกิจกรรมของ อบต. เช่น การจัดเวทีประชาคม</p>
--	--

วิเคราะห์ปัจจัยภายนอกองค์กร

โอกาส (Opportunity)	อุปสรรค (Threat)
<p>1. ด้านการเมืองการปกครอง</p> <p>1.1 แนวโน้มการกระจายอำนาจ/ข้อเสนอการปฏิรูปโครงสร้าง อำนาจหน้าที่ ทำให้บทบาทการบริหารราชการส่วนท้องถิ่นเพิ่มขึ้น</p> <p>1.2 รัฐบาลได้จัดทำแม่บทพัฒนาการเมืองเพื่อเสริมสร้างคุณธรรม จริยธรรมทางการเมือง</p> <p>1.3 รัฐบาลยังคงสนับสนุนการกระจายอำนาจสู่ท้องถิ่น</p>	<p>1. ด้านการเมืองการปกครอง</p> <p>1.1 การเปลี่ยนแปลงทางการเมือง และการแทรกแซงทางการเมือง การเมืองขาดเสถียรภาพ ส่งผลต่อการดำเนินนโยบายที่ขาดความต่อเนื่อง</p> <p>1.2 พื้นที่ทับซ้อนระหว่างส่วนภูมิภาคและส่วนท้องถิ่น ซึ่งจะส่งผลกระทบต่อการทำงานได้</p>
<p>2. ด้านเศรษฐกิจ</p> <p>2.1 การขยายตลาดทางการค้าการลงทุนทั้งภาคเกษตรและอุตสาหกรรมในครัวเรือน</p>	<p>2. ด้านเศรษฐกิจ</p> <p>2.1 ความขัดแย้งทางการเมืองส่งผลให้การพัฒนาไม่ต่อเนื่อง</p>

<p>2.2 การสร้างมูลค่าเพิ่มและความแตกต่างในสินค้า</p> <p>2.3 แนวทางการพัฒนาประเทศที่ยึดหลักปรัชญาเศรษฐกิจพอเพียง</p> <p>2.4 พื้นที่ อบต.วังประจัน มีอาณาเขตติดต่อกับประเทศมาเลเซีย เหมาะกับการทำธุรกิจการค้าชายแดน</p> <p>2.5 อัตราค่าแรงขั้นต่ำ 300 บาท</p>	<p>2.2 ค่าครองชีพที่สูงขึ้นความผันผวนของราคาสินค้าอุปโภค/บริโภค เช่น น้ำมัน ข้าวสาร อาหารแห้ง ยารักษาโรค แพงสูงขึ้นอย่างต่อเนื่อง</p> <p>2.3 ราคาพืชผลการเกษตรไม่คงที่ ขึ้นอยู่กับกลไกราคาของตลาด</p> <p>2.4 เกษตรกรยังนิยมใช้สารเคมีในการเพิ่มผลผลิตทางการเกษตร</p> <p>2.5 กลุ่มอาชีพขาดความเข้มแข็ง</p> <p>2.6 ประชาชนยังมีระบบความคิด หรือการประกอบอาชีพแบบเดิมๆ เช่น การปลูกพืชเชิงเดี่ยว</p> <p>2.7 เกิดภัยพิบัติ เช่น อุทกภัย ทำให้เกิดความเสียหายต่อผลผลิตทางด้านเกษตรกรรม</p>
<p>3. ด้านสังคมวัฒนธรรม</p> <p>3.1 ประชาชนยังยึดมั่นในหลักคำสอนของศาสนา ขนบธรรมเนียม ประเพณี</p> <p>3.2 ผู้นำท้องถิ่น/ผู้นำศาสนา มีภาวะการณเป็นผู้นำ</p> <p>3.3 มีโรงพยาบาลส่งเสริมสุขภาพภายในตำบล เพื่อรองรับผู้ป่วย ตลอดจนจนบริการสาธารณสุข</p> <p>3.4 รัฐบาลกำหนดให้การแก้ไขและป้องกันปัญหาเสพติดเป็นวาระแห่งชาติ</p>	<p>3. ด้านสังคมวัฒนธรรม</p> <p>3.1 ปัญหาการแพร่ระบาดของยาเสพติดในพื้นที่ ก่อให้เกิดปัญหาสังคม</p> <p>3.2 ประชากรแฝง ทำให้การจัดสรรงบประมาณจากรัฐบาลไม่สอดคล้องกับจำนวนประชากรที่มีอยู่จริง เบียดบังการใช้ทรัพยากรของท้องถิ่น</p> <p>3.3 การตอบรับกระแสบริโภคนิยมและวัฒนธรรมตะวันตกของประชาชน</p>

โอกาส (Opportunity)	อุปสรรค (Threat)
<p>4. นโยบายรัฐบาล</p> <p>4.1 นโยบายการแก้ไขและป้องกันปัญหาเสพติดเป็นวาระแห่งชาติ</p> <p>4.2 ยกระดับคุณภาพชีวิตของประชาชน</p> <ul style="list-style-type: none"> - พักหนี้เกษตรกรที่มีหนี้ต่ำกว่า 500,000 บาท - ค่าแรงงานขั้นต่ำ 300 บาท 	<p>4. นโยบายรัฐบาล</p> <p>4.1 นโยบายส่วนใหญ่ของรัฐบาลเป็นนโยบายประชานิยม ขาดความจริงจังในการแก้ไขปัญหาให้กับประชาชน</p> <p>4.2 นโยบายบางนโยบายที่ไม่สามารถดำเนินการได้จริง</p>

<p>- เบี้ยยังชีพรายเดือนแบบขั้นบันไดสำหรับผู้สูงอายุ</p> <p>- เบี้ยยังชีพรายเดือนสำหรับผู้พิการ</p> <p>- ปริญญาตรีมีรายได้เดือนละไม่น้อยกว่า 15,000</p> <p>4.3 ยกระดับสินค้าเกษตรและให้เกษตรกรเข้าถึงแหล่งเงินทุน</p>	<p>4.3 มีการเปลี่ยนแปลงรัฐบาลบ่อย ทำให้นโยบายมีการเปลี่ยนแปลงไปด้วย</p>
<p>5. ทรัพยากรธรรมชาติและสิ่งแวดล้อม</p> <p>5.1 มีแหล่งน้ำธรรมชาติสามารถใช้ประโยชน์ทั้งการอุปโภค/บริโภค</p> <p>5.2 สภาพแวดล้อมโดยรวมยังไม่ถูกทำลาย</p> <p>5.3 พื้นที่ป่าไม้ในเขตพื้นที่ที่มีความอุดมสมบูรณ์</p>	<p>5. ทรัพยากรธรรมชาติและสิ่งแวดล้อม</p> <p>5.1 ขาดจิตสำนึกในการรับผิดชอบร่วมกัน ในการอนุรักษ์ทรัพยากรธรรมชาติและสิ่งแวดล้อม</p> <p>5.2 ระบบกำจัดขยะ เช่น กำจัดขยะโดยใช้วิธีการเผา ลอยน้ำ</p> <p>5.3 ระบบรีไซเคิล</p> <p>5.4 กฎหมายและข้อกำหนดเรื่องการควบคุมมลพิษ ปัญหามลพิษทางน้ำและอากาศ</p>
<p>6. เทคโนโลยีสารสนเทศ</p> <p>6.1 เทคโนโลยีที่ทันสมัย ทำให้การปฏิบัติงานและการเชื่อมโยงข้อมูลกับหน่วยงานต่างๆ และให้บริการข้อมูลที่มีประสิทธิภาพมากขึ้น</p> <p>6.2 การสืบค้นข้อมูลจากแหล่งข้อมูลภายนอกสะดวกรวดเร็วขึ้น ทันทต่อเหตุการณ์ตลอดเวลา</p>	<p>6. เทคโนโลยีสารสนเทศ</p> <p>6.1 ขาดบุคลากรที่มีความสามารถทางด้าน ICT</p> <p>6.2 ระบบฐานข้อมูลที่มีอยู่ ยังไม่ได้นำมาบริหารจัดการและใช้ประโยชน์อย่างมีประสิทธิภาพ</p>

❖ นโยบายการพัฒนาของผู้บริหารท้องถิ่น

❖ วิสัยทัศน์

“ มุ่งบริหารจัดการเพื่อพัฒนาและยกระดับคุณภาพชีวิตที่ดีของประชาชน พร้อมกับส่งเสริมแหล่งท่องเที่ยวภายใต้การมีส่วนร่วมของประชาชน ตรวจสอบได้ โปร่งใส ตามหลักธรรมาภิบาล เพื่อไปสู่การเป็นเลิศ ในการปกครองท้องถิ่นของตนเอง ”

❖ นโยบายในการพัฒนาของผู้บริหารองค์การบริหารส่วนตำบลวังประจัน มีอยู่ 9 นโยบาย คือ

1. นโยบายด้านเศรษฐกิจ

- 1.1 สนับสนุนส่งเสริมและฝึกอบรมทางด้านวิชาการผลิตแก่กลุ่มอาชีพต่างๆ ในพื้นที่
- 1.2 สนับสนุนกิจกรรม โครงการ แผนงานทางด้านเกษตรรวมทั้งสนับสนุนการรวมกลุ่มเกษตรกรเพื่อจัดระบบเครือข่าย
- 1.3 สนับสนุน ส่งเสริมการจัดตั้งกลุ่มออมทรัพย์เพื่อให้ราษฎรได้เรียนรู้ การทำงานเป็นทีม และกลุ่มออมทรัพย์จะเป็นแหล่งระดมทุนภายในหมู่บ้าน ชุมชน
- 1.4 ส่งเสริมการพัฒนาแหล่งท่องเที่ยว ประชาสัมพันธ์แหล่งท่องเที่ยวในพื้นที่ให้เป็นที่ยอมรับอย่างกว้างขวางซึ่งจะเป็นแหล่งรายได้ให้แก่ประชาชนและท้องถิ่น
- 1.5 สนับสนุนกิจกรรมอุตสาหกรรมการแปรรูปสินค้าทางด้านเกษตรเพื่อเป็นการเสริมสร้างอาชีพและรายได้
- 1.6 การส่งเสริมศูนย์รวมและจำหน่ายผลิตภัณฑ์ท้องถิ่น โดยการประสานงาน และสนับสนุนทางด้านวิชาการ จากหน่วยงานที่เกี่ยวข้อง เช่น สำนักงานพัฒนาชุมชน สำนักงานอุตสาหกรรมจังหวัด สำนักงานเกษตร เป็นต้น
- 1.7 การส่งเสริมศูนย์รวมและจำหน่ายผลิตภัณฑ์ท้องถิ่น โดยการประสานงาน และสนับสนุนทางด้านวิชาการ จากหน่วยงานที่เกี่ยวข้อง เช่น สำนักงานพัฒนาชุมชน สำนักงานอุตสาหกรรมจังหวัด สำนักงานเกษตร เป็นต้น
- 1.8 ส่งเสริม สนับสนุนกิจการตลาดนัดชายแดนให้เข้มแข็งและเป็นที่ยอมรับหลายในวงกว้าง โดยพัฒนาระบบและรูปแบบ ตลาดนัดชายแดนวังประจัน ควบคุมการท่องเที่ยวอุทยานแห่งชาติทะเลบัน ซึ่งอยู่ในบริเวณใกล้เคียงเสมือนหนึ่งไปวังประจัน ได้จำหน่ายซื้อสินค้าที่ตลาดนัดชายแดน และท่องเที่ยวอุทยานฯ ในบริเวณใกล้เคียงในคราวเดียวกัน
- 1.9 ประสานหน่วยงานที่เกี่ยวข้องในอำนวยความสะดวกแก่ราษฎรให้สามารถขอทำการสงเคราะห์การทำสวนยางในที่ดินไม่มีเอกสารสิทธิ์

2. นโยบายด้านสังคม

- เพื่อให้ประชาชนมีความเข้มแข็ง มั่นคง มีความปลอดภัยในชีวิตและทรัพย์สิน มีความอยู่ดีกินดี
- 2.1 การสนับสนุนด้านกีฬา ทั้งการแข่งขันกีฬาภายในหมู่บ้าน ตำบล และกีฬาสัมพันธ์ชายแดนไทย – มาเลเซีย (บ้านวังประจัน – บ้านวังเกลียน และบ้านควนจินเต๊ะ รัฐเปอร์ลิส) เพื่อส่งเสริมการกีฬาภายในชุมชนเอง เป็นกิจกรรมต่อต้านยาเสพติดสร้างความสัมพันธ์อันดีกับชุมชนใกล้เคียงของประเทศเพื่อนบ้าน

2.2 สนับสนุนส่งเสริมให้ลานกีฬา สนามกีฬาชุมชน เพื่อเป็นการเสริมสร้างคุณภาพเยาวชนควบคู่ไปกับการศึกษาให้เยาวชนเติบโตอย่างมีคุณภาพเป็นกำลังสำคัญมาทดแทนผู้ใหญ่ในวันข้างหน้า

2.3 สนับสนุนอุปกรณ์กีฬาแก่สถานศึกษา โรงเรียนที่ขาดแคลนอุปกรณ์กีฬา และเยาวชนทั้งในและนอกสถานศึกษา ให้ออกกำลังกายนันทนาการตลอดจนเป็นการใช้เวลาว่างให้เป็นประโยชน์

2.4 โครงการรณรงค์ต่อสู้เพื่อเอาชนะยาเสพติดอย่างยั่งยืน โดยการสนับสนุนการจัดกิจกรรมแสดงพลังมวลชน พลังแผ่นดิน รวมตลอดถึงการรณรงค์ประชาสัมพันธ์และกิจกรรมอื่น ๆ เพื่อเอาชนะยาเสพติดและเป็นการรักษาสภาพการเป็นตำบลปลอดยาเสพติดอย่างยั่งยืนตลอดไป

2.5 ด้านครอบครัวตกเกณฑ์ จปฐ. ผู้มีรายได้น้อย โดยการสนับสนุนด้านการอาชีพทั้งอาชีพหลักและอาชีพเสริม เพื่อแก้ไขปัญหาการว่างงานแบบแฝง ทั้งในฤดูกาลและหลังฤดูกาล โดยการประสานกับสำนักงานจัดหางานจังหวัด เพื่อทราบตำแหน่งงานว่าง รวมทั้งการประสานหน่วยงานที่เกี่ยวข้องอื่น ๆ เพื่อสร้างงาน สร้างอาชีพกิจการสาธารณูปโภค สาธารณูปการ ติดตั้งระบบไฟฟ้าและแสงสว่าง ในสถานที่มูบอัด จุดที่อาจเกิดอันตราย รวมทั้งการก่อสร้างศาลาที่พักริมทางสำหรับคนเดินทางและราษฎรที่ใช้เส้นทางสัญจรไปมา

3. นโยบายด้านโครงสร้างพื้นฐาน

โดยการพัฒนา ระบบโครงสร้างพื้นฐานที่จำเป็นในพื้นที่อย่างทั่วถึง

3.1 สนับสนุนและประสานงานหน่วยงานที่เกี่ยวข้องในการดำเนินการให้มีไฟฟ้าใช้ทุกครัวเรือน

3.2 ติดตั้งขยายคู่สายโทรศัพท์ รวมทั้งให้มีโทรศัพท์สาธารณะเพิ่มขึ้น โดยขอความร่วมมือจากหน่วยงานที่เกี่ยวข้อง

3.3 ระบบคมนาคม โดยการก่อสร้างสะพาน ปรับปรุง บุกเบิก ขยายถนนเพื่อให้ราษฎรใช้สัญจรและขนส่งผลผลิตทางการเกษตรออกสู่ตลาดได้รวดเร็วขึ้น โดยเน้นการก่อสร้างตามลำดับความสำคัญเร่งด่วน

3.4 ขยายระบบโครงสร้างพื้นฐานที่จำเป็นอื่น ๆ เช่น ระบบประปาก่อสร้างคูระบายน้ำ บริเวณตลาดนัดชายแดนและอื่น ๆ ที่จำเป็นให้ครอบคลุมในพื้นที่

4. นโยบายงานพัฒนาด้านการเมือง การบริหาร

โดยกำหนดเป้าหมายและยึดถือประชาชนให้ได้รับความสะดวก รวดเร็ว ได้รับบริการแบบเบ็ดเสร็จ ณ จุดเดียว พร้อมทั้งได้รับบริการด้านข้อมูลข่าวสารทางราชการอย่างครบถ้วน ถูกต้องและเป็นธรรม

4.1 ดัดตั้งป้ายประชาสัมพันธ์ ประกาศข้อมูลของทางราชการที่จะต้องประกาศให้ราษฎรทราบหรือข้อมูลอื่น ๆ ที่ผู้มีส่วนเกี่ยวข้องขอทราบ โดยยึดถือปฏิบัติตาม พรบ.ข้อมูลข่าวสารของทางราชการ พ.ศ. 2540 อันเป็นการสนับสนุนการมีส่วนร่วมของราษฎรด้วย

4.2 ส่งเสริม สนับสนุนการอ่านหนังสือแก่ราษฎร โดยการจัดให้มีที่อ่านหนังสือพิมพ์ ปรับปรุงที่อ่านหนังสือพิมพ์ในทุกหมู่บ้าน

4.3 การพัฒนา ปรับปรุงภูมิทัศน์ สภาพแวดล้อมในที่ทำงาน โดยการนำระบบเทคโนโลยีสารสนเทศ และอุปกรณ์สิ่งอำนวยความสะดวกมาใช้ในการให้บริการแก่ประชาชนผู้มาติดต่องาน องค์กรการบริหารส่วนตำบลวังประจัน ทั้งนี้เพื่อให้ประชาชนที่มาติดต่อได้รับบริการที่รวดเร็วและมีประสิทธิภาพ

4.4 โครงการอบรมสัมมนา ทัศนศึกษาดูงาน แก่สมาชิกสภา พนักงาน เพื่อให้มีความรู้ ทางด้านการเมือง การบริหาร และวิชาการในทุกสาขาอย่างกว้างขวาง ทันต่อการเปลี่ยนแปลงของโลก ในยุคของการสื่อสารที่ไร้พรมแดนและเพื่อให้เกิดประสิทธิภาพในการปฏิบัติงาน

4.5 โครงการอบรมเกี่ยวกับความปลอดภัยด้านการจราจร ซึ่งเป็นโครงการด้านการส่งเสริมความรู้แก่ราษฎร โดยการประสานด้านวิทยากรจากสถานีตำรวจภูธรและหน่วยงานที่เกี่ยวข้อง เช่น สำนักงานขนส่งจังหวัด เป็นต้น

5. นโยบายด้านการสาธารณสุข

โดยมีเป้าหมายเพื่อให้ประชาชนมีคุณภาพชีวิตที่ดีขึ้นและปลอดภัยจากโรคภัยต่าง ๆ

5.1 สนับสนุนงานด้านการควบคุมโรคติดต่อ การหยอดวัคซีนแก่เด็กกิจกรรมสาธารณสุขมูลฐาน รวมทั้งการจัดให้มีการอบรมด้านสาธารณสุขแก่อาสาสมัครสาธารณสุข เพื่อให้เข้ามามีบทบาทในการช่วยเหลือท้องถิ่นได้อย่างเต็มรูปแบบ

5.2 การพัฒนาศักยภาพความรู้เชิงปฏิบัติการและปรับปรุง ศสมช.

5.3 สนับสนุนกิจกรรมสร้างสุขภาพให้ประชาชนเพื่อให้ประชาชนมีสุขภาพดีถ้วนหน้า ด้วยการจัดให้มีการจัดกิจกรรม โครงการด้านสาธารณสุข เช่น โครงการใกล้บ้านใกล้ใจ ซึ่งเป็นโครงการส่งเสริมสุขภาพกาย สุขภาพจิตของผู้ป่วยเรื้อรัง โครงการส่งเสริมสุขภาพกายและจิตผู้สูงอายุ ส่งเสริมการให้ความรู้ในการดูแลสุขภาพกาย สุขภาพจิต การจัดให้มีการพบปะกันของผู้สูงอายุเพื่อการนัดหมายการ

5.4 การรองรับกิจการถ่ายโอนงานด้านสาธารณสุข การสนับสนุน จัดซื้ออุปกรณ์ด้านสาธารณสุข เพื่อการควบคุมและป้องกันโรค

5.5 สมทบเงินกองทุนประกันสุขภาพ (สปสช.)

6. นโยบายด้านการศึกษา ศาสนา และวัฒนธรรม

ส่งเสริมและสนับสนุนด้านการศึกษา ศาสนา และอนุรักษ์ประเพณีท้องถิ่นอันดีงาม ส่งเสริมสนับสนุนการเรียนการสอนของเด็กก่อนวัยเรียนในศูนย์พัฒนาเด็กเล็ก ในสถานศึกษาในพื้นที่ เพื่อเป็นการปูพื้นฐานให้ได้รับสิ่งที่ดีที่สุดและเติบโตขึ้นมีประสิทธิภาพ

6.1 ส่งเสริม สนับสนุนการเรียนการสอน การเรียนรู้ของเด็ก เยาวชน ทั้งในและนอกสถานศึกษา ทั้งด้านการศึกษา การกีฬา และกิจกรรมการเรียนรู้อื่นๆ

6.2 สนับสนุนโครงการอาหารกลางวันให้กับนักเรียนในโรงเรียนและเด็กก่อนวัยเรียนในศูนย์พัฒนาเด็กเล็ก ซึ่งจะเป็นมั่นสมองของตำบลวังประจันในอนาคตต่อไป

6.3 ด้านการศึกษานอกโรงเรียน จะสนับสนุนส่งเสริมการเรียนรู้การศึกษานอกโรงเรียนของเยาวชนในศูนย์การเรียนรู้ชุมชน และส่งเสริมกิจกรรมของศูนย์การศึกษานอกโรงเรียนในพื้นที่ตำบลวังประจัน

6.4 สนับสนุนโครงการอาหารเสริม (นม) โรงเรียน

6.5 โครงการอบรมเยาวชนมุสลิม โดยการจัดอบรมเสริมความรู้ทั้งด้านศาสนา คุณธรรม จริยธรรม แก่เยาวชนเพื่อให้เติบโตเป็นผู้ใหญ่ที่มีคุณภาพ

6.6 ส่งเสริมและสนับสนุนกิจกรรมทางศาสนา วัฒนธรรมและอนุรักษ์ประเพณีของท้องถิ่น ให้สืบทอดถึงลูกหลานต่อไป

7. นโยบายด้านทรัพยากรธรรมชาติและสิ่งแวดล้อม

บริหารจัดการด้านการอนุรักษ์ทรัพยากรธรรมชาติ พัฒนาและรักษาสภาพสิ่งแวดล้อมที่มีอยู่ให้ดีขึ้นและคงสภาพสิ่งแวดล้อมที่ดีอย่างยั่งยืนต่อไป

7.1 โครงการปลูกป่าเฉลิมพระเกียรติ ร่วมกับหน่วยงานในพื้นที่ ด้วยการปลูกต้นไม้ในสถานที่ต่าง ๆ เพื่อเป็นการรักษาสภาพแวดล้อมและสร้างสมดุลทางระบบนิเวศวิทยา

7.2 ส่งเสริมและประชาสัมพันธ์การท่องเที่ยว โดยเน้นการท่องเที่ยวเชิงอนุรักษ์ในแหล่งท่องเที่ยว น้ำตก อุทยานแห่งชาติพื้นที่ ซึ่งจะเป็นการสร้างรายได้อีกทางหนึ่งให้กับประชาชนในพื้นที่

7.3 สร้างระบบการจับเก็บและกำจัดขยะที่มีประสิทธิภาพ ด้วยการจัดหาและติดตั้งถังขยะในสถานที่ท่องเที่ยว ตลาดแหล่งชุมชนอื่น ๆ รวมทั้งจัดให้มีการกำจัดขยะที่ไม่ส่งผลกระทบต่อสภาพแวดล้อมตามธรรมชาติที่มีอยู่ เช่น กำจัดขยะพิษสดโดยการทำเป็นปุ๋ยชีวภาพ การจัดหาเครื่องกำจัดขยะ หรือการกำจัดขยะด้วยวิธีการฝังกลบ เป็นต้น

7.4 การจัดทำป้ายประชาสัมพันธ์รณรงค์อนุรักษ์สิ่งแวดล้อม การจัดกิจกรรม การอบรมให้ความรู้ด้านการรักษาสภาพสิ่งแวดล้อม การอนุรักษ์ทรัพยากรธรรมชาติ รวมถึงประสานหน่วยงาน

รับผิดชอบในการรักษาทรัพยากรธรรมชาติและสิ่งแวดล้อมในการวางมาตรการควบคุม ป้องกันการทำลายสิ่งแวดล้อมและทรัพยากรธรรมชาติในพื้นที่

8. นโยบายด้านการพัฒนาแหล่งน้ำ

เป้าหมายเพื่อให้ประชาชนได้มีน้ำเพียงพอต่อการอุปโภค บริโภค

8.1 โครงการขยายเขตประปาภูเขา ประปาหมู่บ้าน เพื่อให้ประชาชนได้ใช้น้ำอย่างทั่วถึง

8.2 การก่อสร้างฝายน้ำล้น จุดสระน้ำสาธารณะ และการขุดลอกแหล่งน้ำที่ตื้นเขินเพื่อเป็นการเก็บกักน้ำไว้ใช้ประโยชน์ ทั้งเพื่อการอุปโภคบริโภคเพื่อการเกษตร และในช่วงฤดูแล้ง

9. นโยบายด้านการส่งเสริมการลงทุน พาณิชยกรรม และการท่องเที่ยว

9.1 โครงการพัฒนาแหล่งท่องเที่ยว บึงทะเลบันของอุทยานแห่งชาติทะเลบัน

9.2 โครงการก่อสร้างตลาดกลาง ตลาดสด ของ อบต. วัง ประจัน

3.3 ความเชื่อมโยงยุทธศาสตร์การพัฒนาจังหวัดกับยุทธศาสตร์การพัฒนากลุ่มจังหวัดและยุทธศาสตร์การพัฒนาระดับประเทศ
 โครงสร้างเชื่อมโยงแผนยุทธศาสตร์การพัฒนากลุ่มจังหวัดและยุทธศาสตร์การพัฒนาระดับประเทศ (พ.ศ.2561 – 2564)

แบบ ยท.01

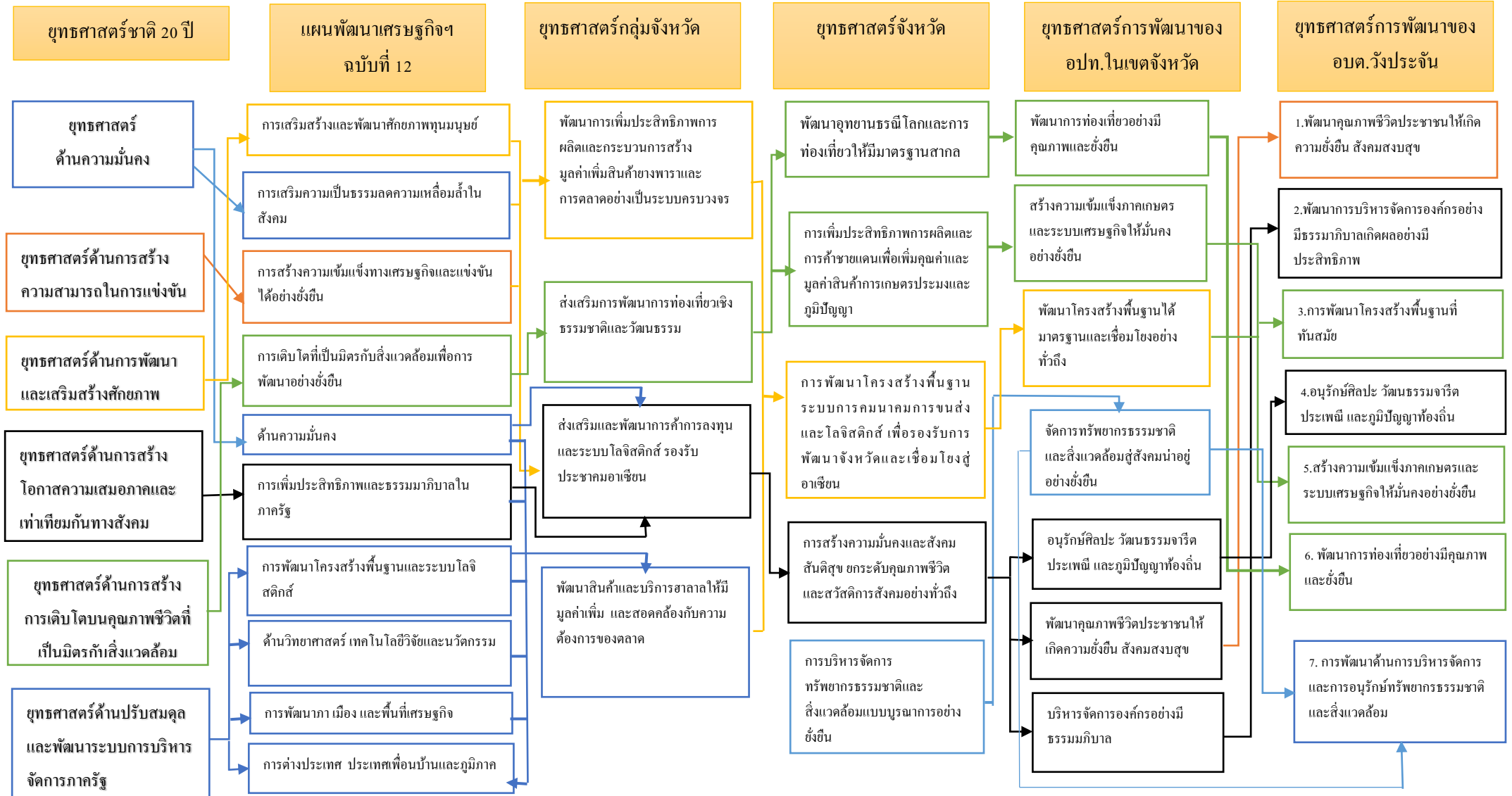

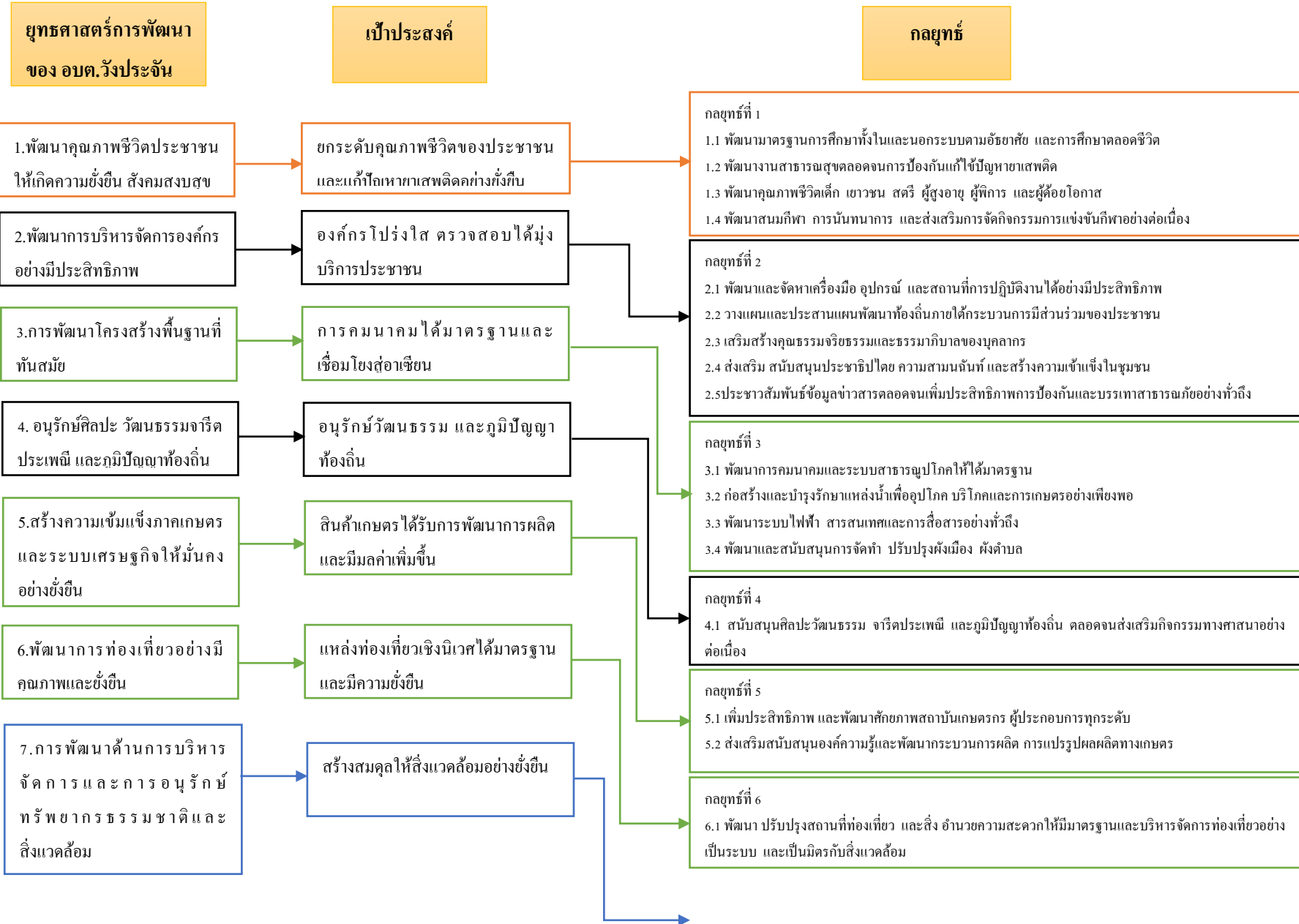

กลยุทธ์ที่ 7

7.1 อนุรักษ์ฟื้นฟูทรัพยากรธรรมชาติและสิ่งแวดล้อม

7.2 สนับสนุนการบริหารจัดการขยะสิ่งปฏิกูล และการบำบัดน้ำเสีย

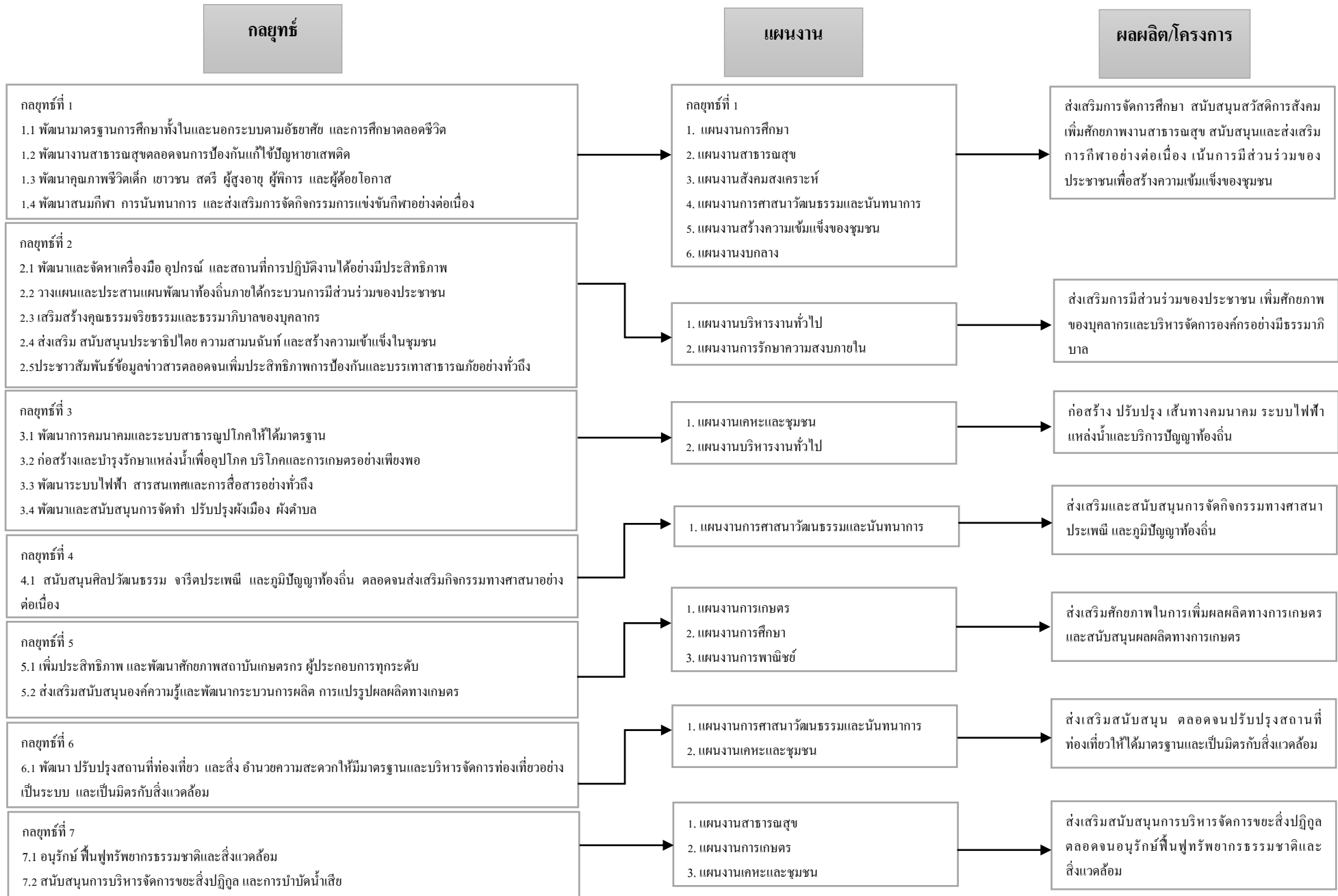

ยุทธศาสตร์การพัฒนาขององค์การบริหารส่วนตำบล
วังประจัน

“เป็นตำบลขนาดเล็ก เน้นอาชีพและรายได้ ภายใต้การพัฒนาแบบยั่งยืน
ชุมชนเข้มแข็ง ครอบคลุมอ่อน”

วิสัยทัศน์

พันธกิจ

เป้าประสงค์

ยุทธศาสตร์

แนวทางการพัฒนา

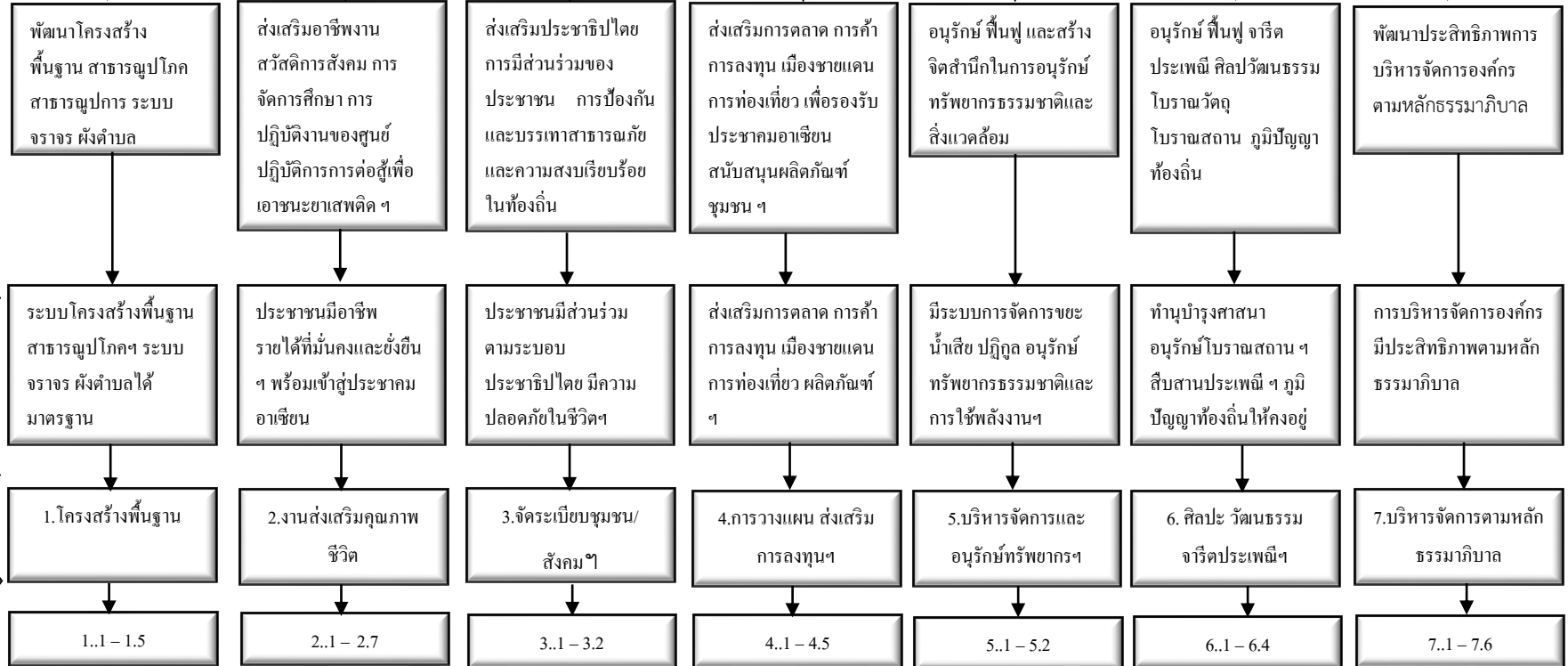

3.4 แผนผังยุทธศาสตร์ (Strategic Map)

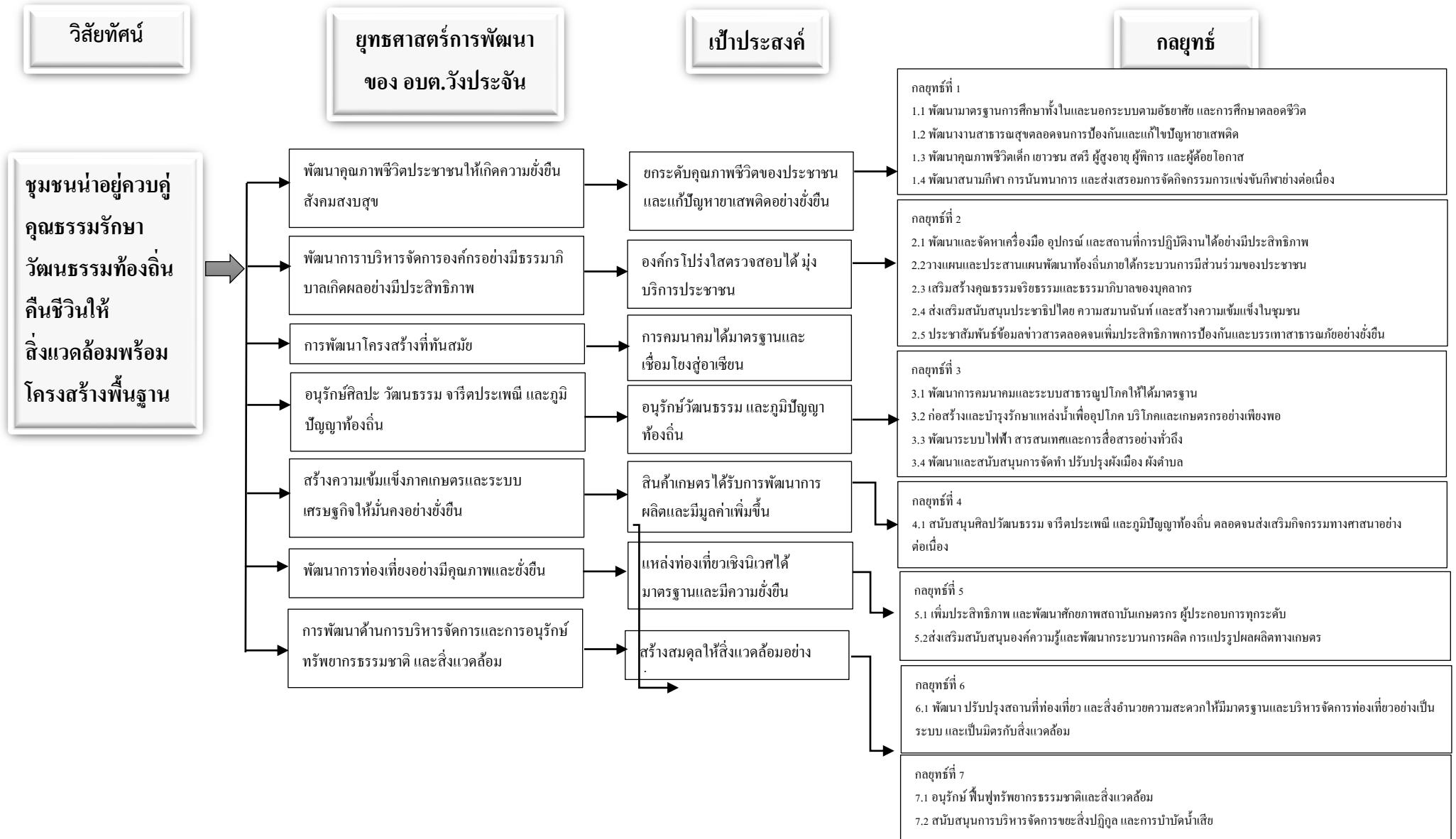

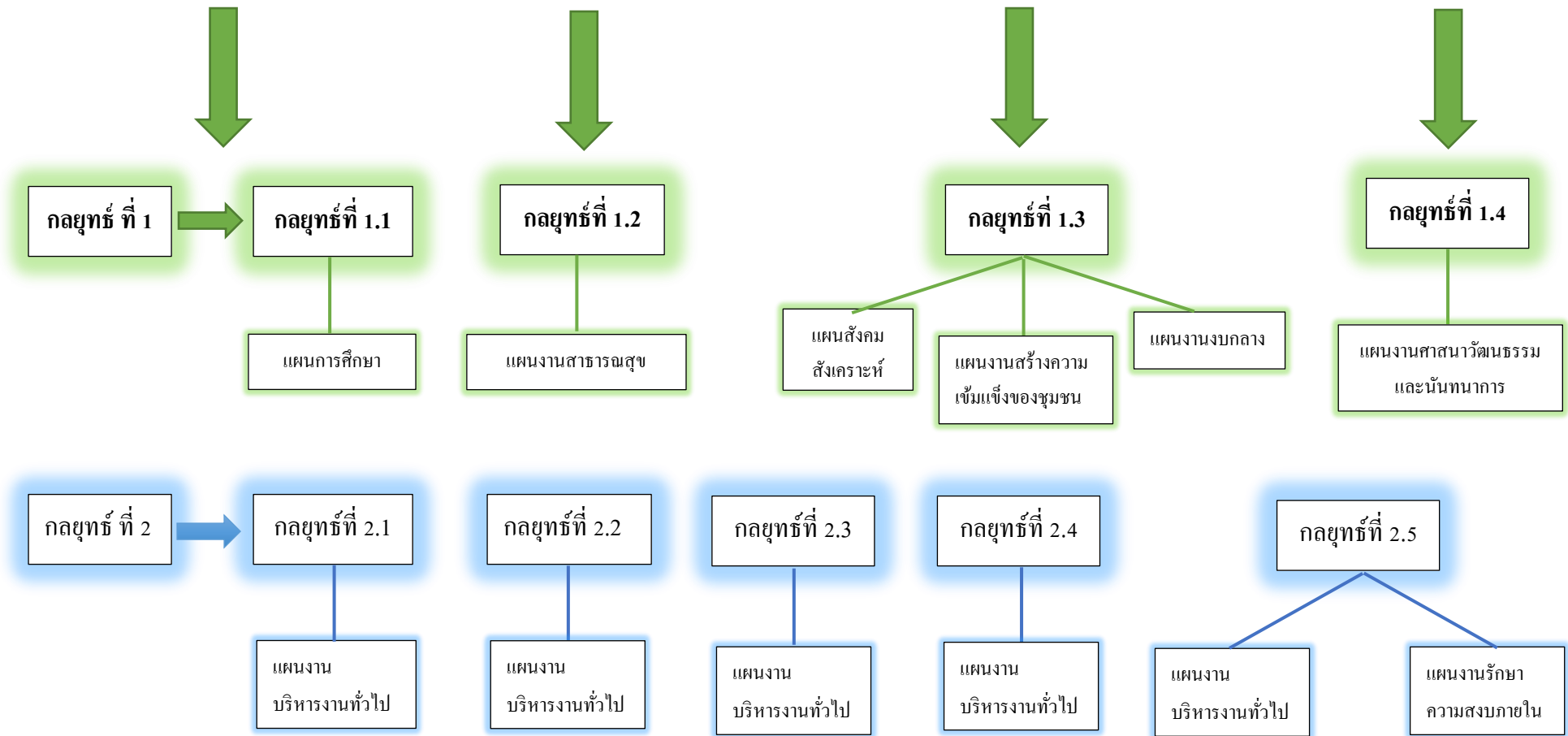

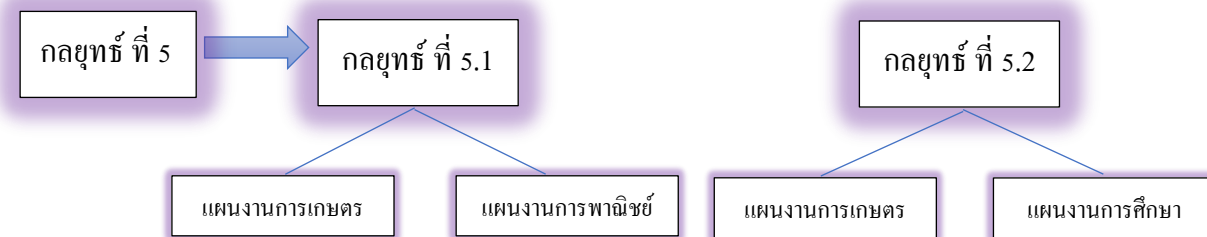
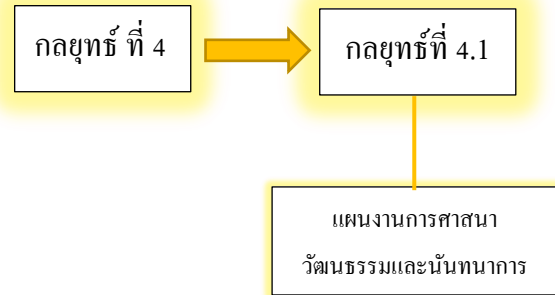
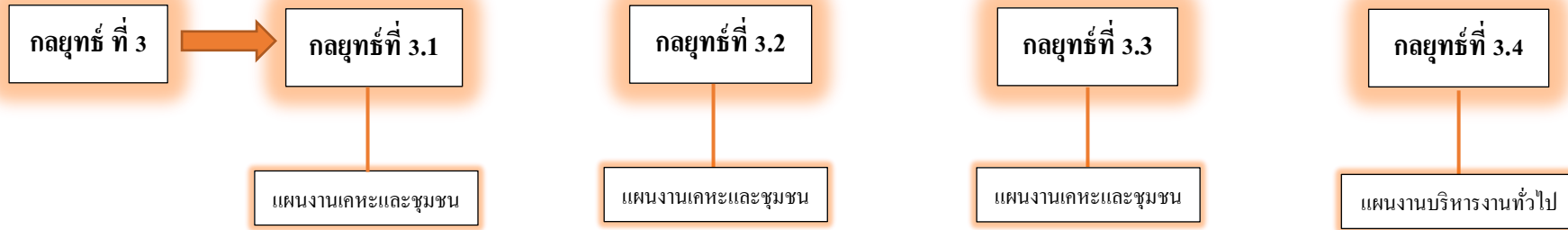

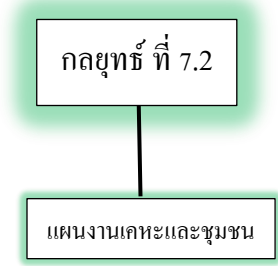
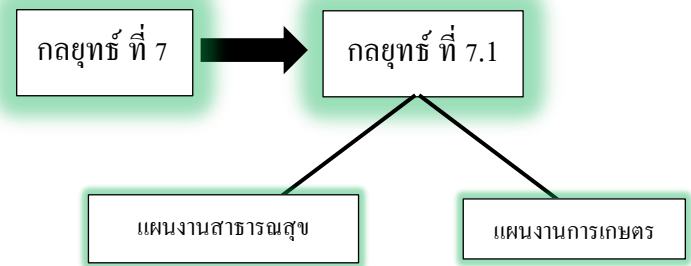
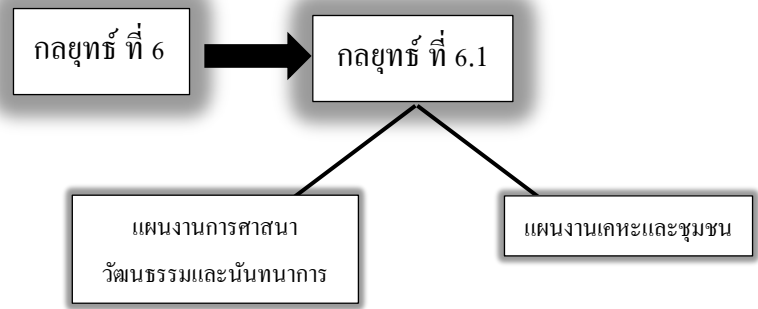

(แบบ ยท. 03)

3.5 รายละเอียดยุทธศาสตร์องค์การบริหารส่วนตำบลวังประจัน

ความเชื่อมโยง กับยุทธศาสตร์ จังหวัด	ยุทธศาสตร์ อปท.ในเขต จังหวัด	ยุทธศาสตร์ อปท.	เป้าประสงค์	ตัวชี้วัด ผลผลิต/ โครงการ	ค่าเป้าหมาย				ความก้าวหน้า ของเป้าหมาย	กลยุทธ์	ผลผลิต/ โครงการ	หน่วยงาน รับผิดชอบ หลัก	หน่วย สนับสนุน
					2561	2562	2563	2564					
ยุทธศาสตร์ ที่ 4 การเสริม สร้างความมั่ง คั่งและสังคม สันติสุข ยกระดับ คุณภาพชีวิต และสวัสดิการ สังคมอย่าง ทั่วถึง	ยุทธศาสตร์ ที่ 6 พัฒนา คุณภาพ ชีวิต ประชาชนให้ เกิดความ ยั่งยืนสังคม สงบสุข	ยุทธศาสตร์ ที่ 1 พัฒนา คุณภาพชีวิต ประชาชนให้ เกิดความ ยั่งยืนสังคม สงบสุข	1.จัดกิจกรรมเปิดโลก การศึกษาสู่ชุมชน	ผู้ปกครองและเด็ก เล็กได้รับการศึกษา อย่างเต็มที่	1	2	3	4	ปีละ 1 โครงการ	พัฒนามาตรฐานการศึกษาทั้ง ในและนอกระบบตามอัธยาศัย และการศึกษาตลอดชีวิต	-โครงการเปิดโลกการศึกษา สู่ชุมชน 4 โครงการ	กองการศึกษา ศาสนา และ วัฒนธรรม	
			2.สนับสนุนการจัดกิจกรรม วันเด็กแห่งชาติ	เด็ก เยาวชน มีความ กล้าแสดงออกและ กิจกรรมการเรียนรู้ นอกชั้นเรียน	1	2	3	4	ปีละ 1 โครงการ	พัฒนามาตรฐานการศึกษาทั้ง ในและนอกระบบตามอัธยาศัย และการศึกษาตลอดชีวิต	-โครงการจัดงานวันเด็ก แห่งชาติ	กองการศึกษา ศาสนา และ วัฒนธรรม	
			3.จัดสภาพแวดล้อมภายใน และภายนอก ศพด.ให้เอื้อ ต่อการเรียนรู้	มีสภาพแวดล้อมที่ เอื้อต่อการเรียนรู้ เพิ่มมากขึ้น	1	2	3	4	ปีละ 1 โครงการ	พัฒนามาตรฐานการศึกษาทั้ง ในและนอกระบบตามอัธยาศัย และการศึกษาตลอดชีวิต	-โครงการจัดสภาพแวดล้อม ภายในและภายนอก ศพด. ให้เอื้อต่อการเรียนรู้ 4 โครงการ		
			4.ปรับปรุงภูมิทัศน์ศูนย์ พัฒนาเด็กเล็ก	ศพด.มีภูมิทัศน์ที่ สวยงาม ร่มรื่นและ ปลอดภัย	1	2	3	4	ปีละ 1 โครงการ	พัฒนามาตรฐานการศึกษาทั้ง ในและนอกระบบตามอัธยาศัย และการศึกษาตลอดชีวิต	-โครงการก่อสร้างรั้วและ ปรับปรุงภูมิทัศน์ศูนย์พัฒนาเด็ก เล็ก 4 โครงการ	กองการศึกษา ศาสนา และ วัฒนธรรม	
			5.พัฒนาทักษะการเล่น การ ใช้กล้ามเนื้อของเด็ก ศพด.	เด็ก ศพด. มีทักษะ และพัฒนาการสมวัย พร้อมสู่การเรียนรู้	1	2	3	4	ปีละ 1 โครงการ	พัฒนามาตรฐานการศึกษาทั้ง ในและนอกระบบตามอัธยาศัย และการศึกษาตลอดชีวิต	-โครงการจัดซื้อครุภัณฑ์ และเครื่องเล่นสนาม ศพด. 4 โครงการ	กองการศึกษา ศาสนา และ วัฒนธรรม	

(แบบ ขท .

03)

3.5 รายละเอียดยุทธศาสตร์องค์การบริหารส่วนตำบลวังประจัน

ความเชื่อมโยง กับยุทธศาสตร์ จังหวัด	ยุทธศาสตร์ อปท.ในเขต จังหวัด	ยุทธศาสตร์ อปท.	เป้าประสงค์	ตัวชี้วัด ผลผลิต/ โครงการ	ค่าเป้าหมาย				ความก้าวหน้า ของเป้าหมาย	กลยุทธ์	ผลผลิต/ โครงการ	หน่วยงาน รับผิดชอบ หลัก	หน่วย สนับสนุน
					2561	2562	2563	2564					
ยุทธศาสตร์ ที่ 4 การเสริม สร้างความมั่น คงและสังคม สันติสุข ยกระดับ คุณภาพชีวิต และสวัสดิการ สังคมอย่าง ทั่วถึง	ยุทธศาสตร์ ที่ 6 พัฒนา คุณภาพ ชีวิต ประชาชน ให้ เกิดความ ยั่งยืนสังคม สงบสุข	ยุทธศาสตร์ ที่ 1 พัฒนา คุณภาพชีวิต ประชาชนให้ เกิดความ สุข	6.พัฒนาการเรียนการสอน ในศูนย์พัฒนาเด็กเล็ก	ระบบการเรียนการ สอนในศูนย์พัฒนา เด็กเล็ก มีคุณภาพ มากขึ้น	6	12	18	24	ปีละ 6 โครงการ	พัฒนามาตรฐานการศึกษาทั้ง ในและนอกระบบตามอัธยาศัย และการศึกษาตลอดชีวิต	-โครงการพัฒนาบุคลากร เพื่อเพิ่มศักยภาพการจัด การศึกษา 4 โครงการ -โครงการส่งเสริม ศูนย์วิทยาดนตรีนาฏศิลป์ และดนตรีพื้นบ้านแก่เด็ก ปฐมวัย 4 โครงการ -โครงการส่งเสริม ความสัมพันธ์กับชุมชนเพื่อ พัฒนาการจัดการศึกษาเด็ก ปฐมวัย 4 โครงการ -โครงการจัดทำหลักสูตร/ แผนพัฒนาการศึกษา 4 โครงการ -โครงการสนับสนุน ค่าใช้จ่ายการบริหาร สถานศึกษา (ค่าจัดการเรียน การสอน) 4 โครงการ -โครงการส่งเสริมสุขภาพ เด็กปฐมวัยและบุคลากร 4 โครงการ	กองการศึกษา ศาสนา และ วัฒนธรรม	

(แบบ ขท. 03)

3.5 รายละเอียดยุทธศาสตร์องค์การบริหารส่วนตำบลวังประจัน

ความเชื่อมโยง กับยุทธศาสตร์ จังหวัด	ยุทธศาสตร์ อปท.ในเขต จังหวัด	ยุทธศาสตร์ อปท.	เป้าประสงค์	ตัวชี้วัด ผลผลิต/ โครงการ	ค่าเป้าหมาย				ความก้าวหน้า ของเป้าหมาย	กลยุทธ์	ผลผลิต/ โครงการ	หน่วยงาน รับผิดชอบ หลัก	หน่วย สนับสนุน
					2561	2562	2563	2564					
ยุทธศาสตร์ ที่ 4 การเสริม สร้างความมั่น คงและสังคม สันติสุข ยกระดับ คุณภาพชีวิต และสวัสดิการ สังคมอย่าง ทั่วถึง	ยุทธศาสตร์ ที่ 6 พัฒนา คุณภาพ ชีวิต ประชาชน ให้ เกิดความ ยั่งยืนสังคม สงบสุข	ยุทธศาสตร์ ที่ 1 พัฒนา คุณภาพชีวิต ประชาชนให้ เกิดความชั่ งขึ้น สังคม สงบสุข	7.สนับสนุนอาหารเสริม (นม) ให้แก่โรงเรียนในเขต อบต.และศูนย์พัฒนาเด็กเล็ก ของ อบต.	เด็กนักเรียนมีสุขภาพ ร่างกายแข็งแรงเจริญ เติบโตตามวัย	3	6	9	12	ปีละ 3 โครงการ	พัฒนามาตรฐานการศึกษาทั้ง ในและนอกระบบตามอัธยาศัย และการศึกษาตลอดชีวิต	-โครงการอาหารเสริม(นม) โรงเรียนและศูนย์พัฒนาเด็ก เล็ก 12 โครงการ	กองการศึกษา ศาสนา และ วัฒนธรรม	
			8. สนับสนุนอาหารกลางวัน ให้แก่โรงเรียนในเขต อบต. และศูนย์พัฒนาเด็กเล็กของ อบต.	นักเรียนได้รับบริโภคอาหาร กลางวันครบทุกคน	3	6	9	12	ปีละ 3 โครงการ	พัฒนามาตรฐานการศึกษาทั้ง ในและนอกระบบตามอัธยาศัย และการศึกษาตลอดชีวิต	-โครงการอุดหนุนอาหาร กลางวันให้โรงเรียน 8 โครงการ -โครงการสนับสนุน ค่าใช้จ่ายการบริหาร สถานศึกษา(ค่าอาหาร กลางวัน สพต.) 4โครงการ	กองการศึกษา ศาสนา และ วัฒนธรรม	
			9.ส่งเสริมการศึกษาทุก ระบบ	ระบบการศึกษามีคุณภาพ และมาตรฐานมากขึ้น	1	2	3	4	ปีละ 1 โครงการ	พัฒนามาตรฐานการศึกษาทั้ง ในและนอกระบบตามอัธยาศัย และการศึกษาตลอดชีวิต	-โครงการส่งเสริมการศึกษา ในระบบ นอกระบบ และ การศึกษาตามอัธยาศัย 4 โครงการ	กองการศึกษา ศาสนา และ วัฒนธรรม	
			10.ควบคุมและป้องกัน โรคติดต่อและไม่ติดต่อ	มีการป้องกันและควบคุม โรคติดต่อและไม่ติดต่อ ในชุมชน	1	2	3	4	ปีละ 1 โครงการ	พัฒนางานสาธารณสุข ตลอดจนการป้องกันและ แก้ไขปัญหาสุขภาพดี	-โครงการควบคุมและ ป้องกัน โรคติดต่อและไม่ ติดต่อ 4 โครงการ	กองสาธารณสุข และสิ่งแวดล้อม	

(แบบ ขท. 03)

3.5 รายละเอียดยุทธศาสตร์องค์การบริหารส่วนตำบลวังประจัน

ความเชื่อมโยง กับยุทธศาสตร์ จังหวัด	ยุทธศาสตร์ อปท.ในเขต จังหวัด	ยุทธศาสตร์ อปท.	เป้าประสงค์	ตัวชี้วัด ผลผลิต/ โครงการ	ค่าเป้าหมาย				ความก้าวหน้า ของเป้าหมาย	กลยุทธ์	ผลผลิต/ โครงการ	หน่วยงาน รับผิดชอบ หลัก	หน่วย สนับสนุน
					2561	2562	2563	2564					
ยุทธศาสตร์ ที่ 4 การเสริม สร้างความมั่น คงและสังคม สันติสุข ยกระดับ คุณภาพ ชีวิตและสวัสดิ ศการสังคม อย่างทั่วถึง	ยุทธศาสตร์ ที่ 6 พัฒนา คุณภาพชีวิต ประชาชนให้ เกิดความยั่งยืน สังคม สงบสุข	ยุทธศาสตร์ ที่ 1 พัฒนา คุณภาพชีวิต ประชาชนให้ เกิดความยั่งยืน สังคมสงบ สุข	11.ส่งเสริมและ สนับสนุนการ ป้องกันและแก้ไข ปัญหาเสพติด	มีการป้องกันกลุ่ม ในกลุ่มเด็กและ เยาวชนไม่ให้เข้า ไปเกี่ยวข้องกับ ยาเสพติด	3	6	9	12	ปีละ 3 โครงการ	พัฒนางานสาธารณสุข ลดลดจนการป้องกันและ แก้ไขปัญหาเสพติด	-โครงการป้องกันและ แก้ไขปัญหาเสพติด 4 โครงการ -อุดหนุนศูนย์อำนวยการ ป้องกันและปราบ ปรามยาเสพติด จ.สตูล 4 โครงการ -อุดหนุนศูนย์ปฏิบัติ การต่อสู้เพื่อเอาชนะ ยาเสพติด อ.ควนโดน 4 โครงการ	กองสาธารณสุข และสิ่งแวดล้อม	
			12.เฝ้าระวังและ ป้องกันโรคพิษ สุนัขบ้าในพื้นที่	อัตราการเกิดโรค พิษสุนัขบ้าใน ชุมชนลดลง	1	2	3	4	ปีละ 1 โครงการ	พัฒนางานสาธารณสุข ลดลดจนการป้องกันและ แก้ไขปัญหาเสพติด	-โครงการเฝ้าระวังและ ป้องกันโรคพิษสุนัขบ้า 4 โครงการ	กองสาธารณสุข และสิ่งแวดล้อม	
			13.สนับสนุนการ ดำเนินงานด้าน สาธารณสุข	ชุมชนมีความเข้ม แข็งด้านสาธารณสุข มากขึ้น	1	2	3	4	ปีละ 1 โครงการ	พัฒนางานสาธารณสุข ลดลดจนการป้องกันและ แก้ไขปัญหาเสพติด	-สนับสนุนโครงการ ของ สสมช. หมู่ที่ 1-4 4 โครงการ	กองสาธารณสุข และสิ่งแวดล้อม	

(แบบ ขท. 03)

3.5 รายละเอียดยุทธศาสตร์องค์การบริหารส่วนตำบลวังประจัน

ความเชื่อมโยงกับยุทธศาสตร์จังหวัด	ยุทธศาสตร์อปท.ในเขตจังหวัด	ยุทธศาสตร์อปท.	เป้าประสงค์	ตัวชี้วัดผลผลิต/โครงการ	ค่าเป้าหมาย				ความก้าวหน้าของเป้าหมาย	กลยุทธ์	ผลผลิต/โครงการ	หน่วยงานรับผิดชอบหลัก	หน่วยสนับสนุน
					2561	2562	2563	2564					
ยุทธศาสตร์ที่ 4 การเสริมสร้างความมั่นคงและสังคมสันติสุข ขกระดับคุณภาพชีวิตและสวัสดิการสังคมอย่างทั่วถึง	ยุทธศาสตร์ที่ 6 พัฒนาคุณภาพชีวิตประชาชนให้เกิดความยั่งยืน สังคมสงบสุข	ยุทธศาสตร์ที่ 1 พัฒนาคุณภาพชีวิตประชาชนให้เกิดความยั่งยืน สังคมสงบสุข	14. ให้บริการการแพทย์ฉุกเฉินเบื้องต้น	ประชาชนได้รับการบริการ การแพทย์ตลอด 24 ชั่วโมง	1	2	3	4	ปีละ 1 โครงการ	พัฒนางานสาธารณสุข ตลอดจนการป้องกันและแก้ไขปัญหาสุขภาพ	-โครงการให้บริการการแพทย์ฉุกเฉินเบื้องต้น 4 โครงการ	กองสาธารณสุขและสิ่งแวดล้อม	
			15. เงินสมทบกองทุนหลักประกันสุขภาพตำบลวังประจัน	มีการสนับสนุนงบประมาณเพื่อดำเนินงานและบริหารจัดการกองทุนหลักประกันสุขภาพตำบลวังประจัน	1	2	3	4	ปีละ 1 โครงการ	พัฒนางานสาธารณสุข ตลอดจนการป้องกันและแก้ไขปัญหาสุขภาพ	-โครงการเงินสมทบกองทุนหลักประกันสุขภาพตำบลวังประจัน 4 โครงการ	กองสาธารณสุขและสิ่งแวดล้อม	
			16. ส่งเสริมสนับสนุนกองทุนต่างๆ ในพื้นที่	กองทุนต่างๆ มีความเข้มแข็งมากขึ้น	1	2	3	4	ปีละ 1 โครงการ	พัฒนาคุณภาพชีวิตเด็กเยาวชน สตรี ผู้สูงอายุ ผู้พิการ และผู้ด้อยโอกาส	-โครงการส่งเสริมสนับสนุนกองทุนสวัสดิการชุมชน 4 โครงการ	กองสวัสดิการสังคม	
			17. จัดซื้อวัสดุและอุปกรณ์กีฬา	มีการจัดซื้อวัสดุและอุปกรณ์กีฬา	1	2	3	4	ปีละ 1 โครงการ	พัฒนาสนามกีฬา การนันทนาการ และส่งเสริมการจัดกิจกรรมการแข่งขันกีฬาอย่างต่อเนื่อง	-โครงการจัดซื้อวัสดุและอุปกรณ์กีฬา 4 โครงการ	กองการศึกษา ศาสนา และวัฒนธรรม	
			18. ส่งเสริมและสนับสนุนการแข่งขันกีฬาระ	ประชาชนเห็นความสำคัญของการเล่นกีฬาและ	2	4	6	8	ปีละ 2 โครงการ	พัฒนาสนามกีฬา การนันทนาการ และส่งเสริมการจัดกิจกรรมการแข่งขันกีฬา	-โครงการส่งเสริมและสนับสนุนการแข่งขันกีฬา 8 โครงการ	กองการศึกษา ศาสนา และวัฒนธรรม	

			เกณฑ์ต่างๆ	ออกกำลังกาย						อย่างต่อเนื่อง		
--	--	--	------------	-------------	--	--	--	--	--	----------------	--	--

(แบบ ขท. 03)

3.5 รายละเอียดยุทธศาสตร์องค์การบริหารส่วนตำบลวังประจัน

ความเชื่อมโยง กับยุทธศาสตร์ จังหวัด	ยุทธศาสตร์ อปท.ในเขต จังหวัด	ยุทธศาสตร์ อปท.	เป้าประสงค์	ตัวชี้วัด ผลผลิต/ โครงการ	ค่าเป้าหมาย				ความก้าวหน้า ของเป้าหมาย	กลยุทธ์	ผลผลิต/ โครงการ	หน่วยงาน รับผิดชอบ หลัก	หน่วย สนับสนุน
					2561	2562	2563	2564					
ยุทธศาสตร์ ที่ 4 การเสริม สร้างความมั่น คงและสังคม สันติสุข ชกระ ดับคุณภาพชีวิต และสวัสดิ ศการสังคมอย่าง ทั่วถึง	ยุทธศาสตร์ ที่ 6 พัฒนา คุณภาพชีวิต ประชาชนให้ เกิดความซ้ง ยื่น สังคมสงบ สุข	ยุทธศาสตร์ ที่ 1 พัฒนา คุณภาพชีวิต ประชาชนให้ เกิดความซ้ง ยื่น สังคมสงบ สุข	19.อบรมและฝึก พัฒนาทักษะด้าน กีฬา	เด็ก เยาวชน ประ ชาชน ได้รับการ พัฒนาทักษะด้าน กีฬา	1	2	3	4	ปีละ 1 โครงการ	พัฒนาสนามกีฬา การน้ นทาการ และส่งเสริมการ จัดกิจกรรมการแข่งขันกีฬา อย่างต่อเนื่อง	-โครงการพัฒนาทักษะ ด้านกีฬา 4 โครงการ	กองการศึกษา ศาสนา และ วัฒนธรรม	
			20.ก่อสร้างสนาม กีฬาปรับปรุงและ ต่อเติมลานกีฬาให้ ได้มาตรฐาน	มีการก่อสร้างสนาม กีฬา/ปรับ ปรุงและต่อเติมลาน กีฬาในพื้นที่	1	2	-	-	ปีละ 1 แห่ง	พัฒนาสนามกีฬา การน้ นทาการ และส่งเสริมการ จัดกิจกรรมการแข่งขันกีฬา อย่างต่อเนื่อง	-โครงการก่อสร้างสนาม กีฬาของตำบล 1 แห่ง -โครงการปรับปรุงและ ต่อเติมลานกีฬาอนุ ประสงค์เป็นโรงยิม 1 แห่ง	กองการศึกษา ศาสนา และ วัฒนธรรม	
			21.ก่อสร้างสนาม กีฬาเปิดองให้ใ้ มาตรฐาน	มีสนามกีฬาเปิดอง ที่ได้มาตรฐาน	1	2	3	4	ปีละ 1 แห่ง	พัฒนาสนามกีฬา การน้ นทาการ และส่งเสริมการ จัดกิจกรรมการแข่งขันกีฬา อย่างต่อเนื่อง	-โครงการก่อสร้างสนาม กีฬาเปิดองพร้อม อุปกรณ์ 4 แห่ง	กองการศึกษา ศาสนา และ วัฒนธรรม	
			22.ส่งเสริมและ สนับสนุน เศรษฐกิจพอเพียงใน พื้นที่	ชุมชนมีความเข้ม แข็ง ใช้ชีวิตตาม แบบเศรษฐกิจพอ เพียงมากขึ้น	2	4	6	8	ปีละ 2 โครงการ	พัฒนาคุณภาพชีวิตเด็ก เยาวชน สตรี ผู้สูงอายุ ผู้พิการ และผู้ด้อยโอกาส	-โครงการเศรษฐกิจ พอเพียง ชุมชนสร้าง สุข 4 โครงการ -โครงการพอเพียง นำหน้าชราสุขใจ 4 โครงการ	กองสวัสดิการสังคม	

(แบบ ขท. 03)

3.5 รายละเอียดยุทธศาสตร์องค์การบริหารส่วนตำบลวังประจัน

ความเชื่อมโยง กับยุทธศาสตร์ จังหวัด	ยุทธศาสตร์ อปท.ในเขต จังหวัด	ยุทธศาสตร์ อปท.	เป้าประสงค์	ตัวชี้วัด ผลผลิต/ โครงการ	ค่าเป้าหมาย				ความก้าวหน้า ของเป้าหมาย	กลยุทธ์	ผลผลิต/ โครงการ	หน่วยงาน รับผิดชอบ หลัก	หน่วย สนับสนุน
					2561	2562	2563	2564					
ยุทธศาสตร์ ที่ 4 การเสริม สร้างความมั่น คงและสังคม สันติสุข ชกระ ดับคุณภาพชีวิต และสวัสดิ ดิการสังคมอย่าง ทั่วถึง	ยุทธศาสตร์ ที่ 6 พัฒนา คุณภาพชีวิต ประชาชนให้ เกิดความช้ง ยืน สังคมสงบ สุข	ยุทธศาสตร์ ที่ 1 พัฒนา คุณภาพชีวิต ประชาชนให้ เกิดความช้ง ยืน สังคมสงบ สุข	28.สนับสนุนช่วยเหลือประชาชนผู้ ประสบภัยพิบัติ ธรรมชาติในพื้นที่	ผู้ประสบภัยพิบัติ ธรรมชาติได้รับการ ช่วยเหลืออย่าง ทั่วถึง	1	2	3	4	ปีละ 1 โครงการ	พัฒนาคุณภาพชีวิตเด็ก เยาวชน สตรี ผู้สูงอายุ ผู้พิการ และผู้ด้อยโอกาส	-โครงการเงินสำรอง จ่าย(กรณีภัยพิบัติธรรม ชาติ) 4 โครงการ	สำนักปลัด	
ยุทธศาสตร์ ที่ 4 การเสริม สร้างความมั่น คงและสังคม สันติสุข ชกระ ดับคุณภาพชีวิต และสวัสดิ ดิการสังคมอย่าง ทั่วถึง	ยุทธศาสตร์ ที่ 7 บริหาร จัดการองค์กร อย่างมีธรรมา ภิบาล	ยุทธศาสตร์ ที่ 2 พัฒนา การบริหาร จัดการองค์กร อย่างมีธรรมา ภิบาล เกิดผล อย่างมีประ สิทธิภาพ	1.จัดหาวัสดุ ครุภัณฑ์เพื่อเพิ่ม ประสิทธิภาพ การปฏิบัติงาน	มีการบริการประ ชาชนที่เป็นไปด้วย ความรวดเร็วและมี ประสิทธิภาพมาก ยิ่งขึ้น	1	2	3	4	ปีละ 1 โครงการ	พัฒนาและจัดหาเครื่อง มือ อุปกรณ์ และสถานที่ การปฏิบัติงานได้อย่างมี ประสิทธิภาพ	-โครงการเพิ่มประสิทธิ ภาพในการปฏิบัติงาน 4 โครงการ	สำนักปลัด	
			2.ประชาสัมพันธ์ ผลการดำเนินงาน ขององค์กรอย่าง ทั่วถึง	ประชาชนสามารถ รับรู้ข้อมูลข่าวสาร และการปฏิบัติงาน ขององค์กรอย่าง ทั่วถึง	2	4	6	8	ปีละ 2 โครงการ	ประชาสัมพันธ์ข้อมูลข่าว สารตลอดจนเพิ่มประ สิทธิภาพการป้องกันและ บรรเทาสาธารณภัยอย่าง ทั่วถึง	-โครงการปรับปรุง Website ของ อบต. 4 โครงการ -โครงการจัดทำวารสาร ประชาสัมพันธ์ /ปฏิทิน 4 โครงการ	สำนักปลัด	

(แบบ ขท. 03)

ความเชื่อมโยง	ยุทธศาสตร์	ยุทธศาสตร์	เป้าประสงค์	ตัวชี้วัด	ค่าเป้าหมาย	ความก้าวหน้า	กลยุทธ์	ผลผลิต/	หน่วยงาน	หน่วย
---------------	------------	------------	-------------	-----------	-------------	--------------	---------	---------	----------	-------

3.5 รายละเอียดยุทธศาสตร์องค์การบริหารส่วนตำบลวังประจัน

จังหวัด	จังหวัด			โครงการ								หลัก	
ยุทธศาสตร์ ที่ 3 การ พัฒนาโครง สร้างพื้นฐาน ระบบคมนาคม การขนส่งและ โลจิสติกส์เพื่อ รองรับการ พัฒนาจังหวัด และเชื่อมโยง สู่อาเซียน	ยุทธศาสตร์ ที่ 3 พัฒนา โครงสร้าง พื้นฐานได้ มาตรฐานและ เชื่อมโยง อย่างทั่วถึง	ยุทธศาสตร์ ที่ 3 การพัฒนา โครง สร้างพื้นฐาน ที่ทันสมัย	9.ก่อสร้างระบบ ประปาภูเขา	ระบบประปาภูเขา ที่ได้มาตรฐาน มากขึ้น	1	2	3	4	ปีละ 1 แห่ง	ก่อสร้างและบำรุงรักษา แหล่งน้ำเพื่ออุปโภคบริโภค และการเกษตรอย่างเพียงพอ	-โครงการก่อสร้างระบบ ประปาภูเขา 4 แห่ง	กองช่าง	
			10.ก่อสร้างเขื่อนหิน ทิ้งที่ได้มาตรฐาน	เขื่อนหินทิ้งที่ได้ มาตรฐานมากขึ้น	1	2	3	4	ปีละ 1 แห่ง	ก่อสร้างและบำรุงรักษา แหล่งน้ำเพื่ออุปโภคบริโภค และการเกษตรอย่างเพียงพอ	-โครงการก่อสร้างเขื่อน หินทิ้งหมู่ที่ 1-4 พร้อมประตูระบายน้ำ 4 แห่ง	กองช่าง	
			11.ก่อสร้างฝายต้น น้ำลำธารที่ได้ มาตรฐาน	มีฝายต้นน้ำลำธารที่ ได้มาตรฐานเพิ่มขึ้น	1	2	3	4	ปีละ 1 แห่ง	ก่อสร้างและบำรุงรักษา แหล่งน้ำเพื่ออุปโภคบริโภค และการเกษตรอย่างเพียงพอ	-โครงการก่อสร้างฝายต้น น้ำลำธารตามโครง การพระราชดำริ 4 แห่ง	กองช่าง	
			12.ขุดบ่อน้ำตื้นที่ได้ มาตรฐาน	มีบ่อน้ำตื้นที่ได้ มาตรฐานเพิ่มขึ้น	5	10	15	20	ปีละ 5 จุด	ก่อสร้างและบำรุงรักษา แหล่งน้ำเพื่ออุปโภคบริโภค และการเกษตรอย่างเพียงพอ	-โครงการขุดบ่อน้ำตื้น ในที่ชุมชน หมู่ที่ 1-4 20 จุด	กองช่าง	
			13.ติดตั้งและขยาย เขตไฟฟ้า สาธารณะที่ได้ มาตรฐาน	มีไฟฟ้าสาธารณะ ที่ได้มาตรฐาน เพิ่มขึ้น	4	8	12	16	ปีละ 4 แห่ง	พัฒนาระบบไฟฟ้า สารสนเทศและการสื่อ สารอย่างทั่วถึง	-โครงการติดตั้งไฟฟ้า สาธารณะพร้อมขยายเขต ไฟฟ้าแรงต่ำภายใน ตำบล หมู่ที่ 1-4 16 แห่ง	กองช่าง	

(แบบ ยท. 03)

3.5 รายละเอียดยุทธศาสตร์องค์การบริหารส่วนตำบลวังประจัน

ความเชื่อมโยง กับยุทธศาสตร์ จังหวัด	ยุทธศาสตร์ อปท.ในเขต จังหวัด	ยุทธศาสตร์ อปท.	เป้าประสงค์	ตัวชี้วัด ผลผลิต/ โครงการ	ค่าเป้าหมาย				ความก้าวหน้า ของเป้าหมาย	กลยุทธ์	ผลผลิต/ โครงการ	หน่วยงาน รับผิดชอบ หลัก	หน่วย สนับสนุน
					2561	2562	2563	2564					
ยุทธศาสตร์	ยุทธศาสตร์	ยุทธศาสตร์	14.จัดทำแผนที่ภาษี	มีการจัดเก็บภาษี	1	2	3	4	ปีละ 1	พัฒนาละสนับสนุนการ	-โครงการจัดทำแผนที่	กองคลัง	

ที่ 3 การพัฒนาโครงสร้างพื้นฐานระบบคมนาคม การขนส่งและโลจิสติกส์เพื่อรองรับการพัฒนาจังหวัดและเชื่อมโยงสู่อาเซียน	ที่ 3 พัฒนาโครงสร้างพื้นฐานได้มาตรฐานและเชื่อมโยงอย่างทั่วถึง	ที่ 3 การพัฒนาโครงสร้างพื้นฐานที่ทันสมัย	และทะเบียนทรัพย์สิน	ที่มีประสิทธิภาพที่ดีขึ้น					โครงการ	จัดทำ ปรับปรุงผังเมืองและผังตำบล	ภาษีและทะเบียนทรัพย์สิน 4 โครงการ		
ยุทธศาสตร์ที่ 4 การเสริมสร้างความมั่นคงและสังคมสันติสุข ชกระดับคุณภาพชีวิตและสวัสดิการสังคมอย่างทั่วถึง	ยุทธศาสตร์ที่ 5 อนุรักษ์ศิลปวัฒนธรรม จารีตประเพณี และภูมิปัญญาท้องถิ่น	ยุทธศาสตร์ที่ 4 อนุรักษ์ศิลปวัฒนธรรม จารีตประเพณี และภูมิปัญญาท้องถิ่น	1.ส่งเสริมสนับสนุนกิจกรรมสำคัญทางศาสนา	กิจกรรมสำคัญทางศาสนาของผู้ท้องถิ่นต่อไป	3	6	9	12	ปีละ 3 โครงการ	สนับสนุนศิลปวัฒนธรรม จารีตประเพณี และภูมิปัญญาท้องถิ่น ตลอดจนส่งเสริมกิจกรรมทางศาสนาอย่างต่อเนื่อง	-โครงการจัดงานเมาลิดกลางอำเภอควนโดน ประจำปี 4 โครงการ -โครงการจัดงานฮารีรายอ 4 โครงการ -โครงการประเพณีเปิดปอซอ (ละศีลอด) 4 โครงการ	กองการศึกษา ศาสนาและวัฒนธรรม	

(แบบ ยท. 03)

3.5 รายละเอียดยุทธศาสตร์องค์การบริหารส่วนตำบลวังประจัน

ความเชื่อมโยง กับยุทธศาสตร์ จังหวัด	ยุทธศาสตร์ อปท.ในเขต จังหวัด	ยุทธศาสตร์ อปท.	เป้าประสงค์	ตัวชี้วัด ผลผลิต/ โครงการ	ค่าเป้าหมาย				ความก้าวหน้า ของเป้าหมาย	กลยุทธ์	ผลผลิต/ โครงการ	หน่วยงาน รับผิดชอบ หลัก	หน่วย สนับสนุน
					2561	2562	2563	2564					
ยุทธศาสตร์ ที่ 4 การเสริม สร้างความมั่น คงและสังคม สันติสุข ชกระ ดับคุณภาพชีวิต และสวัสดิ ดิการสังคมอย่าง ทั่วถึง	ยุทธศาสตร์ ที่ 5 อนุรักษ์ ศิลปวัฒน ธรรม จารีต ประเพณี และ ภูมิปัญญา ท้องถิ่น	ยุทธศาสตร์ ที่ 4 อนุรักษ์ ศิลปวัฒน ธรรม จารีต ประเพณี และ ภูมิปัญญา ท้องถิ่น	2.จัดกิจกรรมส่งเสริมศาสนา ประเพณีและ วัฒนธรรม	มีศาสนา ประเพณี และวัฒนธรรม คงอยู่ต่อไป	3	6	9	12	ปีละ 3 โครงการ	สนับสนุนศิลปะ วัฒนธรรม จารีตประเพณี และภูมิปัญญาท้องถิ่น ตลอดจนส่งเสริมกิจกรรม ทางศาสนาอย่างต่อเนื่อง	-โครงการสืบทอด วัฒนธรรมท้องถิ่นตำบล 4 โครงการ -โครงการส่งเสริมศาสนา ศิลปวัฒนธรรมและภูมิ ปัญญาท้องถิ่น 4 โครงการ -โครงการจัดงานวันจำ ปาตะและผลไม้ของดี เมืองสตูล 4 โครงการ	กองการศึกษา ศาสนาและ วัฒนธรรม	
			3.จัดกิจกรรมส่งเสริมคุณธรรม จริยธรรม	ประชาชนมี คุณธรรม จริยธรรม มากขึ้น	1	2	3	4	ปีละ 1 โครงการ	สนับสนุนศิลปะ วัฒนธรรม จารีตประเพณี และภูมิปัญญาท้องถิ่น ตลอดจนส่งเสริมกิจกรรม ทางศาสนาอย่างต่อเนื่อง	-โครงการอบรมคุณธรรม และ จริยธรรม 4 โครงการ	กองการศึกษา ศาสนาและ วัฒนธรรม	
			4.ส่งเสริมสนับสนุนการพัฒนา การเรียนการสอน โรงเรียนคาทอลิก	เด็กและเยาวชน มีความรู้ตามหลัก สูตรคาทอลิกเพิ่มม ากขึ้น	1	2	3	4	ปีละ 1 โครงการ	สนับสนุนศิลปะ วัฒนธรรม จารีตประเพณี และภูมิปัญญาท้องถิ่น ตลอดจนส่งเสริมกิจกรรม ทางศาสนาอย่างต่อเนื่อง	-โครงการพัฒนาการเรียน การสอนโรงเรียนคาทอลิก หมู่ที่ 1-4 4 โครงการ	กองการศึกษา ศาสนาและ วัฒนธรรม	

(แบบ ยท. 03)

3.5 รายละเอียดยุทธศาสตร์องค์การบริหารส่วนตำบลวังประจัน

ความเชื่อมโยง กับยุทธศาสตร์ จังหวัด	ยุทธศาสตร์ อปท.ในเขต จังหวัด	ยุทธศาสตร์ อปท.	เป้าประสงค์	ตัวชี้วัด ผลผลิต/ โครงการ	ค่าเป้าหมาย				ความก้าวหน้า ของเป้าหมาย	กลยุทธ์	ผลผลิต/ โครงการ	หน่วยงาน รับผิดชอบ หลัก	หน่วย สนับสนุน
					2561	2562	2563	2564					
ยุทธศาสตร์ ที่ 4 การเสริม สร้างความมั่นคง และสังคม สันติสุข ยกระดับ คุณภาพชีวิต และสวัสดิ การสังคมอย่าง ทั่วถึง	ยุทธศาสตร์ ที่ 5 อนุรักษ์ ศิลปวัฒนธรรม จารีตประเพณี และ ภูมิปัญญา ท้องถิ่น	ยุทธศาสตร์ ที่ 4 อนุรักษ์ ศิลปวัฒนธรรม จารีตประเพณี และ ภูมิปัญญา ท้องถิ่น	5.สนับสนุนกิจกรรม ตามวันสำคัญใน โอกาส ต่าง ๆ	ประชาชนได้ตระ หนักเห็นความ สำคัญในวันต่างๆ และมีส่วนร่วมใน กิจกรรม	1	2	3	4	ปีละ 1 โครงการ	สนับสนุนศิลปะ วัฒนธรรม จารีตประเพณี และภูมิปัญญาท้องถิ่น ตลอดจนส่งเสริมกิจกรรม ทางศาสนาอย่างต่อเนื่อง	-โครงการวันสำคัญ ในโอกาสต่าง ๆ 4 โครงการ	กองการศึกษา ศาสนาและ วัฒนธรรม	
ยุทธศาสตร์ ที่ 2 การเพิ่ม ประสิทธิภาพ การผลิต การ แปรรูป การบริ การและการค้า ชายแดน เพื่อ เพิ่มคุณค่าและ มูลค่าสินค้า การเกษตร ประมง และ ภูมิปัญญา	ยุทธศาสตร์ ที่ 2 สร้าง ความเข้มแข็ง ภาคเกษตร และระบบ เศรษฐกิจให้ มั่นคงอย่าง ยั่งยืน	ยุทธศาสตร์ ที่ 5 สร้าง ความเข้มแข็ง ภาคเกษตร และระบบ เศรษฐกิจให้ มั่นคงอย่าง ยั่งยืน	1.ส่งเสริมและ สนับสนุนองค์ ความรู้ด้านเกษตร แบบครบวงจร	กลุ่มเกษตรกรมี ความรู้เรื่องการ เกษตร/การใช้ปุ๋ย ชีวภาพมากขึ้น	2	4	6	8	ปีละ 2 โครงการ	ส่งเสริมสนับสนุนองค์ ความรู้และพัฒนากระ บวนการผลิต การแปรรูป ผลผลิตทางการเกษตร	-โครงการอบรมให้ ความรู้แก่เกษตรกร ในเรื่องสวัสดิการ 4 โครงการ -โครงการอบรมให้ ความรู้การใช้ปุ๋ย ชีวภาพ 4 โครงการ	สำนักปลัด	
			2.ก่อสร้างตลาด กลาง/ตลาดสด/ ตลาดนัด ของ อปท. และศูนย์ผลิตภัณฑ์ ทางการ เกษตร	มีตลาดกลางเพื่อ รองรับผลผลิตทาง การเกษตร และ ศูนย์ผลิตภัณฑ์ทาง การเกษตรที่ได้ มาตรฐานเพิ่มขึ้น	1	2	-	-	ปีละ 1 แห่ง	เพิ่มประสิทธิภาพ และ พัฒนาศักยภาพสถาบัน เกษตรกร ผู้ประกอบการ ทุกระดับ	-โครงการก่อสร้างตลาด กลาง/ตลาดสด/ตลาดนัด ของ อปท.1 แห่ง -โครงการก่อสร้างศูนย์ ผลิตภัณฑ์ทางการ เกษตร 1 แห่ง	กองช่าง	

(แบบ ยท. 03)

3.5 รายละเอียดยุทธศาสตร์องค์การบริหารส่วนตำบลวังประจัน

ความเชื่อมโยง กับยุทธศาสตร์ จังหวัด	ยุทธศาสตร์ อปท.ในเขต จังหวัด	ยุทธศาสตร์ อปท.	เป้าประสงค์	ตัวชี้วัด ผลผลิต/ โครงการ	ค่าเป้าหมาย				ความก้าวหน้า ของเป้าหมาย	กลยุทธ์	ผลผลิต/ โครงการ	หน่วยงาน รับผิดชอบ หลัก	หน่วย สนับสนุน
					2561	2562	2563	2564					
ยุทธศาสตร์ ที่ 2 การเพิ่ม ประสิทธิภาพ การผลิต การ แปรรูป การบริ การและการค้า ชายแดน เพื่อ เพิ่มคุณค่าและ มูลค่าสินค้า การเกษตร ประมง และ ภูมิปัญญา	ยุทธศาสตร์ ที่ 2 สร้าง ความเข้มแข็ง ภาคเกษตร และระบบ เศรษฐกิจให้ มั่นคงอย่าง ยั่งยืน	ยุทธศาสตร์ ที่ 5 สร้าง ความเข้มแข็ง ภาคเกษตร และระบบ เศรษฐกิจให้ มั่นคงอย่าง ยั่งยืน	3.แก้ไขปัญหา ผลผลิตทางการ เกษตรตกต่ำและ ยกระดับคุณภาพ ชีวิตของเกษตรกร ให้ดีขึ้น	ผลผลิตทางการ เกษตรได้รับการ แปรรูปให้มีคุณ ภาพและราคาดีขึ้น เกษตรกรมีคุณภาพ ชีวิตที่ดีขึ้น	3	6	9	12	ปีละ 3 โครงการ	ส่งเสริมสนับสนุนองค์ ความรู้และพัฒนากระ บวนการผลิต การแปรรูป ผลผลิตทางการเกษตร	-โครงการจัดตั้งกลุ่ม แปรรูปผลผลิตการ เกษตรในตำบล 4 โครงการ -โครงการจัดตั้งกลุ่ม การผลิตปุ๋ยชีวภาพใน ตำบลเพื่อลดต้นทุนการ ผลิต 4 โครงการ -โครงการแก้ไขปัญหา ผลผลิตทางการเกษตร อย่างเป็นระบบใน ตำบลวังประจัน 4 โครงการ	สำนักปลัด	
			4.ส่งเสริมและ สนับสนุน เศรษฐกิจพอเพียง ในตำบล	ชุมชนมีความเข้ม แข็ง ใช้ชีวิตตาม แบบเศรษฐกิจพอ เพียงมากขึ้น	2	4	6	8	ปีละ 2 โครงการ	ส่งเสริมสนับสนุนองค์ ความรู้และพัฒนากระ บวนการผลิต การแปรรูป ผลผลิตทางการเกษตร	-โครงการส่งเสริม ปรัชญาเศรษฐกิจพอ เพียงในศูนย์พัฒนาเด็ก เล็ก 4 โครงการ -โครงการปลูกผักสวน ครัวบริเวณศูนย์พัฒนา เด็กเล็ก 4 โครงการ	กองการศึกษา ศาสนาและ วัฒนธรรม	

(แบบ ขท. 03)

3.5 รายละเอียดยุทธศาสตร์องค์การบริหารส่วนตำบลวังประจัน

ความเชื่อมโยง กับยุทธศาสตร์ จังหวัด	ยุทธศาสตร์ อปท.ในเขต จังหวัด	ยุทธศาสตร์ อปท.	เป้าประสงค์	ตัวชี้วัด ผลผลิต/ โครงการ	ค่าเป้าหมาย				ความก้าวหน้า ของเป้าหมาย	กลยุทธ์	ผลผลิต/ โครงการ	หน่วยงาน รับผิดชอบ หลัก	หน่วย สนับสนุน
					2561	2562	2563	2564					
ยุทธศาสตร์ ที่ 2 การพัฒนา อุทยานธรณีโลก และ การท่องเที่ยว ให้มีมาตรฐาน สู่สากล	ยุทธศาสตร์ ที่ 1 พัฒนา การท่องเที่ยว อย่างมีคุณภาพ และยั่งยืน	ยุทธศาสตร์ ที่ 6 พัฒนา การท่องเที่ยว อย่างมีคุณภาพ และยั่งยืน	1.ปรับปรุงแหล่ง ท่องเที่ยวให้ได้ มาตรฐาน	มีสถานที่ท่องเที่ยว ที่ได้มาตรฐานและ เป็นมิตรกับ สิ่งแวดล้อมเพิ่มขึ้น	3	6	9	12	ปีละ 3 โครงการ	พัฒนา ปรับปรุงสถานที่ ท่องเที่ยว และสิ่งอำนวยความสะดวก ให้มีความสะดวก และบริหารจัดการ การท่องเที่ยวอย่างเป็น ระบบ และเป็นมิตรกับ สิ่งแวดล้อม	-โครงการปรับปรุงภูมิ ทัศน์บริเวณน้ำตกโดน ปลิว 4 โครงการ -โครงการปรับปรุงภูมิทัศน์ทุ่งหญ้า วังประ ม.2 เป็นสถานที่ท่องเที่ยว 4 โครงการ -โครงการปรับปรุงภูมิ ทัศน์บริเวณสำนักงาน 4 โครงการ	กองช่าง	
			2.ก่อสร้างสิ่งอำนวยความสะดวก เพื่อ รองรับ นักท่องเที่ยว ในพื้นที่	มีที่พักรองรับนักท่องเที่ยว ตลอด จนห้องน้ำที่เพียงพอ สำหรับรองรับ นักท่องเที่ยวที่ เพิ่มขึ้น	2	4	6	8	ปีละ 2 โครงการ	พัฒนา ปรับปรุงสถานที่ ท่องเที่ยว และสิ่งอำนวยความสะดวก ให้มีความสะดวก และบริหารจัดการ การท่องเที่ยวอย่างเป็น ระบบ และเป็นมิตรกับ สิ่งแวดล้อม	-โครงการก่อสร้างที่พักรองรับ นักท่องเที่ยว 4 โครงการ -โครงการก่อสร้างห้อง น้ำเพื่อบริการนักท่องเที่ยว 4 โครงการ	กองช่าง	
			3.ส่งเสริมและ สนับสนุนการ ท่องเที่ยวเชิง อนุรักษ์	มีการส่งเสริมการ ท่องเที่ยวเชิงอนุรักษ์ ในพื้นที่ เพิ่มมากขึ้น	1	2	3	4	ปีละ 1 โครงการ	พัฒนา ปรับปรุงสถานที่ ท่องเที่ยว และสิ่งอำนวยความสะดวก ให้มีความสะดวก และบริหารจัดการการท่องเที่ยว อย่างเป็นระบบ และเป็นมิตร กับสิ่งแวดล้อม	-โครงการส่งเสริมการ ท่องเที่ยวเชิงอนุรักษ์ 4 โครงการ	สำนักปลัด	

(แบบ ยท. 03)

3.5 รายละเอียดยุทธศาสตร์องค์การบริหารส่วนตำบลวังประจัน

ความเชื่อมโยง กับยุทธศาสตร์ จังหวัด	ยุทธศาสตร์ อปท.ในเขต จังหวัด	ยุทธศาสตร์ อปท.	เป้าประสงค์	ตัวชี้วัด ผลผลิต/ โครงการ	ค่าเป้าหมาย				ความก้าวหน้า ของเป้าหมาย	กลยุทธ์	ผลผลิต/ โครงการ	หน่วยงาน รับผิดชอบ หลัก	หน่วย สนับสนุน
					2561	2562	2563	2564					
ยุทธศาสตร์ ที่ 5 การ บริหารจัดการ ทรัพยากรธรร มชาติและสิ่ง แวดล้อม แบบ บูรณาการอย่าง ยั่งยืน	ยุทธศาสตร์ ที่ 4 จัดการ ทรัพยากร ธรรมชาติและ สิ่งแวดล้อม อย่าง ยั่งยืน	ยุทธศาสตร์ ที่ 7 การ พัฒนาด้าน การบริหารจั ดการและการ อนุรักษ์ทรัพ ยากรธรรม ชาติและสิ่ง แวดล้อม	3.ความร่วมมือ ในการบริหาร จัดการขยะมูลฝอย ในพื้นที่	ขยะในชุมชนและ บ้านเรือนของ ประชาชนลดลง	2	4	6	8	ปีละ 2 โครงการ	สนับสนุนการบริหาร จัดการขยะสิ่งปฏิกูล และการบำบัดน้ำเสีย	-โครงการจัดการ ขยะ หมู่ที่ 1- 4 4 โครงการ -โครงการก่อสร้างบ่อ บำบัดขยะ/เตาเผาขยะ แบบบูรณาการ 4 โครงการ	กองสาธารณสุข และสิ่งแวดล้อม	

ส่วนที่ 4 การนำแผนพัฒนาท้องถิ่นสู่ปฏิบัติการปฏิบัติ

1. ยุทธศาสตร์การพัฒนาและแผนงาน

ที่	ยุทธศาสตร์	ด้าน	แผนงาน	หน่วยงาน รับผิดชอบหลัก	หน่วยงานสนับสนุน
1	พัฒนาคุณภาพชีวิต ประชาชนให้เกิดความ ยั่งยืน สังคมสงบสุข	- บริการชุมชนและสังคม - บริหารทั่วไป - การดำเนินงาน	- การศึกษา - สาธารณสุข - สังคมสงเคราะห์ - การศาสนา วัฒนธรรม และนันทนาการ - สร้างความเข้มแข็งของ ชุมชน - งบกลาง	- กองการศึกษา ศาสนา และวัฒนธรรม - กองสาธารณสุขและ สิ่งแวดล้อม - กองสวัสดิการสังคม	สำนักปลัด กองคลัง
2	พัฒนาการบริหาร จัดการองค์กรอย่าง มีธรรมาภิบาล เกิดผล อย่างมีประสิทธิภาพ	- บริหารทั่วไป - บริการชุมชนและสังคม	- บริหารงานทั่วไป - การรักษาความสงบ ภายใน	- สำนักปลัด	กองคลัง
3	การพัฒนาโครงสร้าง พื้นฐานที่ทันสมัย	- บริการชุมชนและสังคม - บริหารทั่วไป	- เเคะและชุมชน - บริหารงานทั่วไป	- กองช่าง - กองคลัง	สำนักปลัด
4	อนุรักษ์ศิลปะ วัฒนธรรม จารีต ประเพณี และภูมิ ปัญญาท้องถิ่น	- บริการชุมชนและสังคม - บริหารทั่วไป	- การศาสนา วัฒนธรรม และนันทนาการ	- กองการศึกษา ศาสนา และวัฒนธรรม	สำนักปลัด
5	สร้างความเข้มแข็ง ภาคเกษตรและระบบ เศรษฐกิจให้ มั่นคงอย่างยั่งยืน	- การเศรษฐกิจ - บริการชุมชนและสังคม - บริหารทั่วไป	- การเกษตร - การศึกษา - การพาณิชย์	- สำนักปลัด - กองการศึกษา ศาสนา และวัฒนธรรม - กองช่าง	กองคลัง
6	พัฒนาการท่องเที่ยว อย่างมีคุณภาพและ ยั่งยืน	- บริการชุมชนและสังคม - การเศรษฐกิจ - บริหารทั่วไป	- บริหารงานทั่วไป - เเคะและชุมชน	- สำนักปลัด - กองช่าง	กองคลัง
7	การพัฒนาด้านการ บริหารจัดการและการ อนุรักษ์ทรัพยากร ธรรมชาติและสิ่ง แวดล้อม	- บริการชุมชนและสังคม - บริหารทั่วไป	- สาธารณสุข - บริหารงานทั่วไป - เเคะและชุมชน	- กองสาธารณสุขและ สิ่งแวดล้อม - สำนักปลัด - กองช่าง	กองคลัง
รวม	7	4	11	6	2

บัญชีสรุปโครงการพัฒนา
แผนพัฒนาท้องถิ่นสี่ปี (พ.ศ. 2561 - 2564)

องค์การบริหารส่วนตำบลวังประจัน อำเภอควนโดน จังหวัดสตูล

ยุทธศาสตร์	ปี 2561		ปี 2562		ปี 2563		ปี 2564		รวม 4 ปี	
	จำนวนโครงการ	งบประมาณ (บาท)	จำนวนโครงการ	งบประมาณ (บาท)	จำนวนโครงการ	งบประมาณ (บาท)	จำนวนโครงการ	งบประมาณ (บาท)	จำนวนโครงการ	งบประมาณ (บาท)
1) ยุทธศาสตร์ พัฒนาคุณภาพชีวิตประชาชนให้เกิดความยั่งยืน สังคมสงบสุข										
1.1 แผนงานการศึกษา										
1.2 แผนงานสาธารณสุข	15	3,965,000	15	3,965,000	15	3,965,000	15	3,965,000	60	15,860,000
1.3 แผนงานสังคมสงเคราะห์	7	337,000	7	337,000	7	337,000	7	337,000	28	1,348,000
1.4 แผนงานการศาสนาวัฒนธรรมและนันทนาการ	9	227,000	9	227,000	9	227,000	9	227,000	36	908,000
1.5 แผนงานสร้างความเข้มแข็งของชุมชน	7	6,485,000	7	6,485,000	7	6,485,000	7	6,485,000	28	25,940,000
1.6 แผนงานงบกลาง	21	488,000	21	488,000	21	488,000	21	488,000	84	1,952,000
	5	2,608,400	5	2,608,400	5	2,608,400	5	2,608,400	20	10,433,600
รวมยุทธศาสตร์ที่ 1	64	14,110,400	64	14,110,400	64	14,110,400	64	14,110,400	256	56,441,600

ยุทธศาสตร์	ปี 2561		ปี 2562		ปี 2563		ปี 2564		รวม 4 ปี	
	จำนวนโครงการ	งบประมาณ (บาท)	จำนวนโครงการ	งบประมาณ (บาท)	จำนวนโครงการ	งบประมาณ (บาท)	จำนวนโครงการ	งบประมาณ (บาท)	จำนวนโครงการ	งบประมาณ (บาท)
2) ยุทธศาสตร์ พัฒนาการบริหารจัดการองค์กรอย่างมีธรรมาภิบาล เกิดผลอย่างมีประสิทธิภาพ										
2.1 แผนงานบริหารงานทั่วไป	18	8,100,000	18	8,100,000	18	8,100,000	18	8,100,000	72	32,400,000
2.2 แผนงานการรักษาความสงบภายใน	10	278,000	10	278,000	10	278,000	10	278,000	40	1,112,000
รวมยุทธศาสตร์ที่ 2	28	8,378,000	28	8,378,000	28	8,378,000	28	8,378,000	112	33,512,000
3) ยุทธศาสตร์ การพัฒนาโครงสร้างพื้นฐานที่ทันสมัย										
3.1 แผนงานทะเลและชุมชน	36	27,579,500	36	27,579,500	36	27,579,500	36	27,579,500	144	110,318,000
3.2 แผนงานบริหารงานทั่วไป	1	1,000,000	1	1,000,000	1	1,000,000	1	1,000,000	4	4,000,000
รวมยุทธศาสตร์ที่ 3	37	28,579,500	37	28,579,500	37	28,579,500	37	28,579,500	148	114,318,000
4) ยุทธศาสตร์ อนุรักษ์ศิลปะ วัฒนธรรม จารีตประเพณี และภูมิปัญญาท้องถิ่น										
4.1 แผนงานการศาสนาวัฒนธรรมและนันทนาการ	9	190,000	9	190,000	9	190,000	9	190,000	36	760,000
รวมยุทธศาสตร์ที่ 4	9	190,000	9	190,000	9	190,000	9	190,000	36	760,000

	จำนวน	งบประมาณ	จำนวน	งบประมาณ	จำนวน	งบประมาณ	จำนวน	งบประมาณ	จำนวน	งบประมาณ
	โครงการ	(บาท)	โครงการ	(บาท)	โครงการ	(บาท)	โครงการ	(บาท)	โครงการ	(บาท)
ยุทธศาสตร์	ปี 2561		ปี 2562		ปี 2563		ปี 2564		รวม 4 ปี	
5) ยุทธศาสตร์ สร้างความเข้มแข็งภาคเกษตรและระบบเศรษฐกิจให้มั่นคงอย่างยั่งยืน	จำนวน	งบประมาณ	จำนวน	งบประมาณ	จำนวน	งบประมาณ	จำนวน	งบประมาณ	จำนวน	งบประมาณ
5.1 แผนงานการเกษตร										
5.2 แผนงานการศึกษา	6	250,000	6	250,000	6	250,000	6	250,000	24	1,000,000
5.3 แผนงานการพาณิชย์	2	30,000	2	30,000	2	30,000	2	30,000	8	120,000
	1	2,000,000	1	2,000,000	1	2,000,000	1	2,000,000	4	8,000,000
รวมยุทธศาสตร์ที่ 5	9	2,280,000	9	2,280,000	9	2,280,000	9	2,280,000	36	9,120,000
6) ยุทธศาสตร์ พัฒนาการท่องเที่ยวอย่างมีคุณภาพและยั่งยืน										
6.1 แผนงานการศาสนาวัฒนธรรมและนันทนาการ	2	190,000	2	190,000	2	190,000	2	190,000	8	760,000
6.2 แผนงานทะเลและชุมชน	4	4,200,000	4	4,200,000	4	4,200,000	4	4,200,000	16	16,800,000
รวมยุทธศาสตร์ที่ 6	6	4,390,000	6	4,390,000	6	4,390,000	6	4,390,000	24	17,560,000

	โครงการ	(บาท)	โครงการ	(บาท)	โครงการ	(บาท)	โครงการ	(บาท)	โครงการ	(บาท)
7) ยุทธศาสตร์ การพัฒนาด้านการบริหารจัดการ และการอนุรักษ์ทรัพยากรธรรมชาติและสิ่งแวดล้อม										
7.1 แผนงานสาธารณสุข										
7.2 แผนงานทะเลและชุมชน	2	30,000	2	30,000	2	30,000	2	30,000	8	120,000
7.3 แผนงานบริหารงานทั่วไป	5	110,000	5	110,000	5	110,000	5	110,000	20	440,000
	2	1,200,000	2	1,200,000	2	1,200,000	2	1,200,000	8	4,800,000
รวมยุทธศาสตร์ที่ 7	9	1,340,000	9	1,340,000	9	1,340,000	9	1,340,000	36	5,360,000
รวมทั้งสิ้น	162	59,787,900	162	59,787,900	162	59,787,900	162	59,787,900	648	239,151,600

รายละเอียดโครงการพัฒนา
แผนพัฒนาท้องถิ่นสี่ปี (พ.ศ.2561 - 2564)
สำหรับ องค์กรปกครองส่วนท้องถิ่นดำเนินการ

องค์การบริหารส่วนตำบลวังประจัน อำเภอควนโดน จังหวัดสตูล

ยุทธศาสตร์จังหวัดสตูลที่ 4 การเสริมสร้างความมั่นคงและสังคมสันติสุข ยกระดับคุณภาพชีวิตและสวัสดิการสังคมอย่างทั่วถึง

ยุทธศาสตร์การพัฒนาขององค์กรปกครองส่วนท้องถิ่นในเขตจังหวัดสตูลที่ 6 พัฒนาคุณภาพชีวิตประชาชนให้เกิดความยั่งยืน สังคมสงบสุข

1. ยุทธศาสตร์ พัฒนาคุณภาพชีวิตประชาชนให้เกิดความยั่งยืน สังคมสงบสุข

1.1 แผนงานการศึกษา

ที่	โครงการ	วัตถุประสงค์	เป้าหมาย (ผลผลิตของโครงการ)	งบประมาณและที่ผ่านมา				ตัวชี้วัด (KPI)	ผลที่คาดว่าจะได้รับ	หน่วยงาน รับผิดชอบหลัก
				2561 (บาท)	2562 (บาท)	2563 (บาท)	2564 (บาท)			
1	โครงการเปิดโลกการศึกษาสู่ชุมชน	เพื่อสร้างแรงจูงใจให้ผู้ปกครองและเด็กเล็กเห็นความสำคัญของการศึกษา และเกิดความร่วมมือระหว่างศูนย์ฯ และผู้ปกครอง	ดำเนินงานตามโครงการเปิดโลกการศึกษาแก่เด็ก ศพด.ต.วังประจันและผู้ปกครองนักเรียน จำนวน 1 ครั้ง	40,000	40,000	40,000	40,000	ร้อยละ 85 ของเด็กและผู้เข้าร่วมกิจกรรมมีความพึงพอใจ	ผู้ปกครองและเด็กเล็กได้รับการส่งเสริมการศึกษาอย่างเต็มที่	กองการศึกษา ศาสนาและวัฒนธรรม

1. ยุทธศาสตร์ พัฒนาคุณภาพชีวิตประชาชนให้เกิด ความยั่งยืน สังคมสงบสุข

ยุทธศาสตร์จังหวัดสตูลที่ 4 การเสริมสร้างความมั่นคงและสังคมสันติสุข ยกระดับคุณภาพชีวิตและสวัสดิการสังคมอย่างทั่วถึง
ยุทธศาสตร์การพัฒนาขององค์กรปกครองส่วนท้องถิ่นในเขตจังหวัดสตูลที่ 6 พัฒนาคุณภาพชีวิตประชาชนให้เกิดความยั่งยืน สังคมสงบสุข

1. ยุทธศาสตร์ พัฒนาคุณภาพชีวิตประชาชนให้เกิดความยั่งยืน สังคมสงบสุข

1.1 แผนงานการศึกษา

ที่	โครงการ	วัตถุประสงค์	เป้าหมาย (ผลผลิตของโครงการ)	งบประมาณและที่ผ่านมา				ตัวชี้วัด (KPI)	ผลที่คาดว่าจะได้รับ	หน่วยงาน รับผิดชอบหลัก
				2561 (บาท)	2562 (บาท)	2563 (บาท)	2564 (บาท)			
2	โครงการจัดงานวันเด็กแห่งชาติ	เพื่อให้เด็กได้ทำกิจกรรมร่วมกันและเรียนรู้การอยู่ร่วมกันในสังคม	-เด็ก ศพด. ต.วังประจัน -เด็ก ร.ร.บ้านวังประจัน -เด็ก ร.ร.บ้านทุ่งมะปริง -และเด็กในพื้นที่ ต.วังประจัน ได้เข้าร่วมงาน จำนวน 1 ครั้ง/ปี	120,000	120,000	120,000	120,000	ร้อยละ 85 ของเด็กและผู้เข้าร่วมกิจกรรมมีความพึงพอใจ	เด็กมีความสุขกับกิจกรรมที่จัด กล้าแสดงออกและเข้าใจบทบาทของตัวเองมากขึ้น	กองการศึกษา ศาสนา และวัฒนธรรม
3	โครงการจัดสภาพแวดล้อมภายในและภายนอก ศพด. ให้เอื้อต่อการเรียนรู้	เพื่อปรับสภาพแวดล้อมให้เอื้อต่อการเรียนรู้ของเด็ก ศพด.	นักเรียน ศพด. ต.วังประจัน จำนวน 120 คน	10,000	10,000	10,000	10,000	ร้อยละ 85 ของศูนย์พัฒนาเด็กเล็กที่ได้มาตรฐาน	มีสภาพแวดล้อมที่เอื้อต่อการเรียนรู้และเหมาะแก่การเป็นแหล่งเรียนรู้	กองการศึกษา ศาสนา และวัฒนธรรม
4	โครงการก่อสร้างรั้วและปรับภูมิทัศน์ศูนย์พัฒนาเด็กเล็ก	เพื่อความปลอดภัยและมีสภาพแวดล้อมที่เหมาะสม	ก่อสร้างรั้วและปรับภูมิทัศน์ศูนย์พัฒนาเด็กเล็ก จำนวน 1 แห่ง	200,000	200,000	200,000	200,000	ร้อยละ 85 ของศพด.ที่ได้มาตรฐาน	ศพด. ต.วังประจัน มีสภาพแวดล้อมที่เอื้อต่อการเรียนรู้ และมีความปลอดภัยขึ้น	กองการศึกษา ศาสนา และวัฒนธรรม

ยุทธศาสตร์จังหวัดสตูลที่ 4 การเสริมสร้างความมั่นคงและสังคมสันติสุข ยกระดับคุณภาพชีวิตและสวัสดิการสังคมอย่างทั่วถึง

ยุทธศาสตร์การพัฒนาขององค์กรปกครองส่วนท้องถิ่นในเขตจังหวัดสตูลที่ 6 พัฒนาคุณภาพชีวิตประชาชนให้เกิดความยั่งยืน สังคมสงบสุข

1. ยุทธศาสตร์ พัฒนาคุณภาพชีวิตประชาชนให้เกิดความยั่งยืน สังคมสงบสุข

1.1 แผนงานการศึกษา

ที่	โครงการ	วัตถุประสงค์	เป้าหมาย (ผลผลิตของโครงการ)	งบประมาณและที่ผ่านมา				ตัวชี้วัด (KPI)	ผลที่คาดว่าจะได้รับ	หน่วยงาน รับผิดชอบหลัก
				2561 (บาท)	2562 (บาท)	2563 (บาท)	2564 (บาท)			
5	โครงการอาหารเสริม(นม)โรงเรียน และศูนย์พัฒนาเด็กเล็ก	เพื่อให้นักเรียนได้มีพลาสมาฯและมีสุขภาพแข็งแรง	จัดซื้ออาหารเสริม(นม)สำหรับเด็กนักเรียน ศพด.ด.วังประจัน, นักเรียนโรงเรียนบ้านทุ่งมะปริง, นักเรียนโรงเรียนบ้านวังประจัน (โดยจัดสรรตามจำนวนนักเรียน ณ วันที่ 10 มิ.ย. ของปีนั้นๆ และจัดสรรต่อหัว ตามอัตราที่ได้รับการจัดสรรจากรัฐบาล หรือจ่ายตามหนังสือสั่งการที่เกี่ยวข้อง) จำนวน 3 โรง	700,000	700,000	700,000	700,000	ร้อยละ 85 นักเรียนมีสุขภาพร่างกายแข็งแรงและสมบูรณ์	นักเรียนมีสุขภาพแข็งแรงสมบูรณ์	กองการศึกษา ศาสนา และวัฒนธรรม, - ร.ร.บ้านทุ่งมะปริง - ร.ร.บ้านวังประจัน

ยุทธศาสตร์จังหวัดสตูลที่ 4 การเสริมสร้างความมั่นคงและสังคมสันติสุข ยกระดับคุณภาพชีวิตและสวัสดิการสังคมอย่างทั่วถึง

ยุทธศาสตร์การพัฒนาขององค์กรปกครองส่วนท้องถิ่นในเขตจังหวัดสตูลที่ 6 พัฒนาคุณภาพชีวิตประชาชนให้เกิดความยั่งยืน สังคมสงบสุข

1. ยุทธศาสตร์ พัฒนาคุณภาพชีวิตประชาชนให้เกิดความยั่งยืน สังกมสงบสุข

1.1 แผนงานการศึกษา

ที่	โครงการ	วัตถุประสงค์	เป้าหมาย (ผลผลิตของโครงการ)	งบประมาณและที่ผ่านมา				ตัวชี้วัด (KPI)	ผลที่คาดว่าจะได้รับ	หน่วยงาน รับผิดชอบหลัก
				2561 (บาท)	2562 (บาท)	2563 (บาท)	2564 (บาท)			
6	โครงการสนับสนุนค่าใช้จ่าย การบริหาร สถานศึกษา(ค่าอาหาร กลางวัน สพด.)	เพื่อให้เด็กเล็กได้รับ สารอาหารครบทั้ง 5 หมู่ และมีสุขภาพ ร่างกายแข็งแรง	จ่ายเป็นค่าจัดซื้อ อาหารกลางวันสำหรับ ศพด. ในอัตราคนละ ตามที่ได้รับการจัดสรร จากรัฐบาล หรือจ่าย ตามหนังสือสั่งการที่ เกี่ยวข้อง จำนวน 120 คน	550,000	550,000	550,000	550,000	ร้อยละ 85 นักเรียนมี สุขภาพร่าง กายแข็งแรง และสมบูรณ์	เด็ก สพด.ต.วังประจัน มีความสุขแข็งแรง สมบูรณ์	กอง การศึกษา ศาสนา และ วัฒนธรรม
7	โครงการสนับสนุนค่าใช้จ่าย การบริหาร สถานศึกษา(ค่าจัดการ เรียนการสอน)	เพื่อให้มีสื่ออุป กรณ์ สำหรับจัด การเรียนการสอน แก่เด็ก สพด. ต.วังประจัน	นักเรียนศูนย์พัฒนา เด็กเล็ก ต.วังประจัน จำนวน 120 คน	200,000	200,000	200,000	200,000	ร้อยละ 85 ของศูนย์พัฒนาเด็กเล็ก ที่ได้มาตรฐาน	ครู,นักเรียน มีสื่ออุปกรณ์ สำหรับการเรียนการสอนอย่าง ครบครัน	กอง การศึกษา ศาสนา และ วัฒนธรรม

ยุทธศาสตร์จังหวัดสตูลที่ 4 การเสริมสร้างความมั่นคงและสังคมสันติสุข ยกระดับคุณภาพชีวิตและสวัสดิการสังคมอย่างทั่วถึง

ยุทธศาสตร์การพัฒนาขององค์กรปกครองส่วนท้องถิ่นในเขตจังหวัดสตูลที่ 6 พัฒนาคุณภาพชีวิตประชาชนให้เกิดความยั่งยืน สังกมสงบสุข

1. ยุทธศาสตร์ พัฒนาคุณภาพชีวิตประชาชนให้เกิดความยั่งยืน สังคมสงบสุข

1.1 แผนงานการศึกษา

ที่	โครงการ	วัตถุประสงค์	เป้าหมาย (ผลผลิตของโครงการ)	งบประมาณและที่ผ่านมา				ตัวชี้วัด (KPI)	ผลที่คาดว่าจะได้รับ	หน่วยงาน รับผิดชอบหลัก
				2561 (บาท)	2562 (บาท)	2563 (บาท)	2564 (บาท)			
8	โครงการพัฒนาบุคลากรเพื่อเพิ่มศักยภาพการจัดการศึกษา	เพื่อพัฒนาบุคลากรด้านการศึกษาและสนับสนุนให้มี ความรู้ความสามารถ ด้านการจัดการศึกษา	ครู,คณะกรรมการศูนย์ และบุคลากร สนับสนุนการศึกษา จำนวน 50 คน	50,000	50,000	50,000	50,000	ร้อยละของ ศูนย์พัฒนา เด็กเล็กที่ได้มาตรฐาน ร้อยละ 85	การบริหารการ ศึกษาเกิดประสิทธิภาพและ ประสิทธิ ผลสูงสุด	กอง การศึกษา ศาสนา และ วัฒนธรรม
9	โครงการส่งเสริมศูนย์ทฤษฎีทางดนตรี นาฏศิลป์และดนตรีพื้นบ้านแก่เด็กปฐมวัย	เพื่อพัฒนาทักษะด้าน อารมณ์ สังคม สติปัญญา แก่เด็ก สพด.	นักเรียนศูนย์พัฒนา เด็กเล็ก ต.วังประจัน จำนวน 120 คน	10,000	10,000	10,000	10,000	ร้อยละ 85 เด็ก สพด. มีการพัฒนา ด้านอารมณ์, สังคม, สติปัญญา	เด็ก สพด.ได้รับการพัฒนา ทักษะด้านอารมณ์ สังคมและ สติปัญญา	กอง การศึกษา ศาสนา และ วัฒนธรรม

ยุทธศาสตร์จังหวัดสตูลที่ 4 การเสริมสร้างความมั่นคงและสังคมสันติสุข ยกระดับคุณภาพชีวิตและสวัสดิการสังคมอย่างทั่วถึง

ยุทธศาสตร์การพัฒนาขององค์กรปกครองส่วนท้องถิ่นในเขตจังหวัดสตูลที่ 6 พัฒนาคุณภาพชีวิตประชาชนให้เกิดความยั่งยืน สังคมสงบสุข

1. ยุทธศาสตร์ พัฒนาคุณภาพชีวิตประชาชนให้เกิดความยั่งยืน สังกมสงบสุข

1.1 แผนงานการศึกษา

ที่	โครงการ	วัตถุประสงค์	เป้าหมาย (ผลผลิตของโครงการ)	งบประมาณและที่ผ่านมา				ตัวชี้วัด (KPI)	ผลที่คาดว่าจะได้รับ	หน่วยงาน รับผิดชอบหลัก
				2561 (บาท)	2562 (บาท)	2563 (บาท)	2564 (บาท)			
10	โครงการส่งเสริมความสัมพันธ์กับชุมชนเพื่อพัฒนาการจัดการศึกษาเด็กปฐมวัย	เพื่อให้ชุมชน/ผู้ปกครองมีส่วนร่วมในกิจกรรมพัฒนาผู้เรียน	ชุมชน/ผู้ปกครอง ครูผู้ดูแลเด็ก จำนวน 200 คน	10,000	10,000	10,000	10,000	ร้อยละ 85 ของศูนย์พัฒนาเด็กเล็กที่ได้มาตรฐาน	ชุมชน/ผู้ปกครอง มีส่วนร่วมในกิจกรรมพัฒนาผู้เรียน	กองการศึกษา ศาสนา และวัฒนธรรม
11	โครงการจัดทำหลักสูตร/แผนพัฒนาการศึกษา	เพื่อพัฒนา ปรับปรุงหลักสูตร สถานศึกษาและแผนพัฒนาการศึกษา ให้ทันสมัยอยู่เสมอ	ครู/นักเรียน/บุคลากรทางการศึกษาของ สพด.ศ.วังประจัน จำนวน 150 คน	5,000	5,000	5,000	5,000	ร้อยละ 85 ของศูนย์พัฒนาเด็กเล็กที่ได้มาตรฐาน	ครู/นักเรียน/บุคลากรด้านการศึกษา ได้พัฒนาการศึกษาอย่างมีทิศทางที่ชัดเจน	กองการศึกษา ศาสนา และวัฒนธรรม

ยุทธศาสตร์จังหวัดสตูลที่ 4 การเสริมสร้างความมั่นคงและสังคมสันติสุข ยกระดับคุณภาพชีวิตและสวัสดิการสังคมอย่างทั่วถึง

ยุทธศาสตร์การพัฒนาขององค์กรปกครองส่วนท้องถิ่นในเขตจังหวัดสตูลที่ 6 พัฒนาคุณภาพชีวิตประชาชนให้เกิดความยั่งยืน สังกมสงบสุข

1. ยุทธศาสตร์ พัฒนาคุณภาพชีวิตประชาชนให้เกิดความยั่งยืน สังกมสงบสุข

1.1 แผนงานการศึกษา

ที่	โครงการ	วัตถุประสงค์	เป้าหมาย (ผลผลิตของโครงการ)	งบประมาณและที่ผ่านมา				ตัวชี้วัด (KPI)	ผลที่คาดว่าจะได้รับ	หน่วยงาน รับผิดชอบหลัก
				2561 (บาท)	2562 (บาท)	2563 (บาท)	2564 (บาท)			
12	โครงการส่งเสริมการศึกษาในระบบ นอก ระบบ และการศึกษาคามอรรถาศัย	เพื่อส่งเสริมและสร้างแหล่งเรียนรู้ทั้งในระบบนอกระบบและคามอรรถาศัย	เด็ก เยาวชน ประชาชนในพื้นที่ จำนวน 300 คน	10,000	10,000	10,000	10,000	ร้อยละ 85 เด็ก เยาวชน ประชาชน ได้รับการศึกษา อย่างทั่วถึง	เด็ก เยาวชน ประชาชน ได้รับการพัฒนา ด้านการศึกษาอย่างทั่วถึง	กองการศึกษา ศาสนา และวัฒนธรรม
13	โครงการส่งเสริมสุขภาพเด็กปฐมวัยและบุคลากรด้านการศึกษา	เพื่อส่งเสริมสุขภาพพลานามัยให้กับเด็กปฐมวัยและบุคลากรด้านการศึกษา	เด็ก ศพด. ค.วังประจัน จำนวน 120 คน, บุคลากรการศึกษา จำนวน 9 คน รวมทั้งสิ้น 129 คน	10,000	10,000	10,000	10,000	ร้อยละ 85 ของเด็ก ศพด., บุคลากรการศึกษา มีสุขภาพพลานามัย	เด็ก ศพด., บุคลากรศึกษาได้รับการส่งเสริมด้านสุขภาพพลานามัย	กองการศึกษา ศาสนา และวัฒนธรรม
14	จัดซื้อครุภัณฑ์และเครื่องเล่นสนาม ศูนย์พัฒนาเด็กเล็ก	เพื่อให้เด็กได้มีพัฒนาการตามวัย	จัดซื้อครุภัณฑ์และเครื่องเล่นสนาม ศูนย์พัฒนาเด็กเล็ก จำนวน 1 แห่ง	1,000,000	1,000,000	1,000,000	1,000,000	ร้อยละ 85 ของเด็ก ศพด. มีพัฒนาการทางการศึกษา	เด็กมีพัฒนาการตามวัย และมีคุณภาพทางการศึกษามากขึ้น	กองการศึกษา, กรมส่งเสริมฯ

ยุทธศาสตร์จังหวัดสตูลที่ 4 การเสริมสร้างความมั่นคงและสังคมสันติสุข ยกระดับคุณภาพชีวิตและสวัสดิการสังคมอย่างทั่วถึง

ยุทธศาสตร์การพัฒนาขององค์กรปกครองส่วนท้องถิ่นในเขตจังหวัดสตูลที่ 6 พัฒนาคุณภาพชีวิตประชาชนให้เกิดความยั่งยืน สังกมสงบสุข

1. ยุทธศาสตร์ พัฒนาคุณภาพชีวิตประชาชนให้เกิดความยั่งยืน สังคมสงบสุข

1.2 แผนงานสาธารณสุข

ที่	โครงการ	วัตถุประสงค์	เป้าหมาย (ผลผลิตของโครงการ)	งบประมาณและที่ผ่านมา				ตัวชี้วัด (KPI)	ผลที่คาดว่าจะได้รับ	หน่วยงาน รับผิดชอบหลัก
				2561 (บาท)	2562 (บาท)	2563 (บาท)	2564 (บาท)			
1	โครงการเฝ้าระวัง ป้องกัน และควบคุมโรคติดต่อ และโรค ไม่ติดต่อ	เพื่อเฝ้าระวังป้องกันและ ควบคุมโรคติดต่อ และโรคไม่ติดต่อ ในพื้นที่	เฝ้าระวังป้องกัน และควบคุมโรค ให้กับประชาชน หมู่ที่ 1- 4 ต.วังประจัน จำนวน 4 หมู่บ้าน	20,000	20,000	20,000	20,000	ร้อยละ 85 อัตราการเกิดโรคติดต่อในชุมชน ลดลง	ประชาชนปลอดภัยโรคติดต่อ และ ไม่ติดต่อ	กอง สาธารณสุข และสิ่งแวดล้อม
2	โครงการให้บริการแพทย์ ฉุกเฉิน เบื้องต้น	เพื่อให้บริการการแพทย์ ฉุกเฉินตลอด 24 ชม.ก่อน นำส่ง รพ.	จัดตั้งหน่วยกู้ชีพ (FR) พร้อม ให้บริการประชาชนตลอด 24 ชม. จำนวน 1 หน่วย	150,000	150,000	150,000	150,000	ร้อยละ 85 ของประชาชนที่ ได้รับการช่วยชีวิตฉุกเฉินต่อ ประชาชนที่มีภาวะฉุกเฉิน ทั้งหมด	ประชาชนสามารถเรียกใช้บริการ จากหน่วยกู้ชีพได้ตลอด 24 ชม.	กอง สาธารณสุข และสิ่งแวดล้อม , สำนักปลัด

ยุทธศาสตร์จังหวัดสตูลที่ 4 การเสริมสร้างความมั่นคงและสังคมสันติสุข ยกระดับคุณภาพชีวิตและสวัสดิการสังคมอย่างทั่วถึง

ยุทธศาสตร์การพัฒนาขององค์กรปกครองส่วนท้องถิ่นในเขตจังหวัดสตูลที่ 6 พัฒนาคุณภาพชีวิตประชาชนให้เกิดความยั่งยืน สังคมสงบสุข

1. ยุทธศาสตร์ พัฒนาคุณภาพชีวิตประชาชนให้เกิดความยั่งยืน สังคมสงบสุข

1.2 แผนงานสาธารณสุข

ที่	โครงการ	วัตถุประสงค์	เป้าหมาย (ผลผลิตของโครงการ)	งบประมาณและที่ผ่านมา				ตัวชี้วัด (KPI)	ผลที่คาดว่าจะได้รับ	หน่วยงาน รับผิดชอบหลัก
				2561 (บาท)	2562 (บาท)	2563 (บาท)	2564 (บาท)			
3	โครงการเฝ้าระวัง และป้องกันโรค พิษสุนัขบ้า	เพื่อเฝ้าระวังและป้องกัน โรคพิษ สุนัขบ้า	ประชาชนและสัตว์ กลุ่มเสี่ยง หมู่ที่ 1- 4 ได้รับการป้องกันจำนวน 4 หมู่บ้าน	20,000	20,000	20,000	20,000	ร้อยละ 80 อัตราการโรค พิษสุนัขบ้าใน ชุมชนลดลง	ชุมชนปลอดจาก โรคพิษสุนัขบ้า	กอง สาธารณสุข และสิ่งแวดล้อม
4	โครงการป้องกันและ แก้ไขปัญหาสุขภาพจิต	เพื่อป้องกันและ แก้ไขปัญหา สุขภาพจิตในพื้นที่	จัดโครงการ/กิจกรรม เกี่ยวกับการป้องกัน และแก้ไขปัญหา สุขภาพจิตในพื้นที่ จำนวน 2 ครั้ง	65,000	65,000	65,000	65,000	ร้อยละ 80 ของชุมชน ปลอดจากสุขภาพจิต	การแพร่ระบาด ของสุขภาพจิต ในพื้นที่ลดลง	กอง สาธารณสุข และสิ่งแวดล้อม

ยุทธศาสตร์จังหวัดสตูลที่ 4 การเสริมสร้างความมั่นคงและสังคมสันติสุข ยกระดับคุณภาพชีวิตและสวัสดิการสังคมอย่างทั่วถึง

ยุทธศาสตร์การพัฒนาขององค์กรปกครองส่วนท้องถิ่นในเขตจังหวัดสตูลที่ 6 พัฒนาคุณภาพชีวิตประชาชนให้เกิดความยั่งยืน สังคมสงบสุข

1. ยุทธศาสตร์ พัฒนาคุณภาพชีวิตประชาชนให้เกิดความยั่งยืน สังคมสงบสุข

1.3 แผนงานสังคมสงเคราะห์

ที่	โครงการ	วัตถุประสงค์	เป้าหมาย (ผลผลิตของโครงการ)	งบประมาณและที่ผ่านมา				ตัวชี้วัด (KPI)	ผลที่คาดว่าจะได้รับ	หน่วยงาน รับผิดชอบหลัก
				2561 (บาท)	2562 (บาท)	2563 (บาท)	2564 (บาท)			
1	เงินสงเคราะห์เพื่อการยังชีพผู้สูงอายุ	เพื่อให้ผู้สูงอายุได้รับการช่วยเหลือ และมีคุณภาพชีวิตที่ดีขึ้น	จ่ายเงินให้แก่ผู้สูงอายุในตำบลวังประจัน จำนวน 220 คน โดยจ่ายตามอัตราขั้นต่ำที่มีสิทธิ์ได้รับตามระเบียบฯ	1,724,400	1,724,400	1,724,400	1,724,400	ร้อยละ 90 ของผู้สูงอายุ มีคุณภาพชีวิตที่ดีขึ้น	ผู้สูงอายุได้รับการช่วยเหลือและมีคุณภาพชีวิตที่ดีขึ้น	กองสวัสดิการสังคม
2	เงินสงเคราะห์เพื่อการยังชีพผู้พิการ	เพื่อให้ผู้พิการได้รับการช่วยเหลือ และมีคุณภาพชีวิตที่ดีขึ้น	จ่ายเงินให้แก่ผู้พิการในตำบล จำนวน 70 คน ในอัตราคนละ 800.- บาท/เดือน	672,000	720,000	720,000	720,000	ร้อยละ 90 ของผู้พิการ มีคุณภาพชีวิตที่ดีขึ้น	ผู้พิการได้รับการช่วยเหลือและมีคุณภาพชีวิตที่ดีขึ้น	กองสวัสดิการสังคม
3	เงินสงเคราะห์เพื่อการยังชีพผู้ป่วยเอดส์	เพื่อให้ผู้ป่วยเอดส์ได้รับการช่วยเหลือ และมีคุณภาพชีวิตที่ดีขึ้น	จ่ายเงินให้แก่ผู้ป่วยเอดส์ในตำบล จำนวน 2 คน ในอัตราคนละ 500.- บาท/เดือน	12,000	12,000	12,000	12,000	ร้อยละ 80 ของผู้ป่วยเอดส์ มีคุณภาพชีวิตที่ดีขึ้น	ผู้ป่วยเอดส์ได้รับการช่วยเหลือและมีคุณภาพชีวิตที่ดีขึ้น	กองสวัสดิการสังคม

ยุทธศาสตร์จังหวัดสตูลที่ 4 การเสริมสร้างความมั่นคงและสังคมสันติสุข ยกระดับคุณภาพชีวิตและสวัสดิการสังคมอย่างทั่วถึง

ยุทธศาสตร์การพัฒนาขององค์กรปกครองส่วนท้องถิ่นในเขตจังหวัดสตูลที่ 6 พัฒนาคุณภาพชีวิตประชาชนให้เกิดความยั่งยืน สังคมสงบสุข

1. ยุทธศาสตร์ พัฒนาคุณภาพชีวิตประชาชนให้เกิดความยั่งยืน สังกมสงบสุข

1.3 แผนงานสังคมนาเคราะห

ที่	โครงการ	วัตถุประสงค์	เป้าหมาย (ผลผลิตของโครงการ)	งบประมาณและที่ผ่านมา				ตัวชี้วัด (KPI)	ผลที่คาดว่าจะได้รับ	หน่วยงาน รับผิดชอบหลัก
				2561 (บาท)	2562 (บาท)	2563 (บาท)	2564 (บาท)			
4	โครงการจัดสิ่งอำนวยความสะดวกสำหรับ ผู้พิการ/ผู้สูงอายุ	เพื่อเพิ่มความสะดวก ให้กับผู้พิการและผู้สูง อายุในตำบลวังประจัน	จัดสิ่งอำนวยความสะดวกสำหรับผู้ พิการและผู้สูงอายุ หมู่ที่ 1-4 ต.วังประจัน จำนวน 258 คน	100,000	100,000	100,000	100,000	ร้อยละ 85 ของ ผู้สูงอายุ/ผู้พิการ ได้รับการดูแล ให้มีคุณภาพชีวิต ที่ดีขึ้น	ผู้พิการ/ผู้สูง อายุ มีกำลัง ใจในการดำ เนินชีวิตมากขึ้น	กองสวัสดิการ สังคม
5	โครงการส่งเสริมและ สนับสนุนกองทุน สวัสดิการชุมชน	เพื่อส่งเสริมและ สนับสนุนกองทุน สวัสดิการชุมชน	ส่งเสริมและสนับสนุนกองทุน สวัสดิการชุมชน ต.วังประจัน จำนวน 1 กองทุน	50,000	50,000	50,000	50,000	ร้อยละ 85 ของกองทุน มีการปฏิบัติงานที่มี ประสิทธิภาพมากขึ้น ประชาชนมีคุณภาพชีวิตที่ดีขึ้น	ประชาชนมี คุณภาพชีวิต ที่ดีขึ้น มีความ สุขในการใช้ ชีวิตในสังคม	กองสวัสดิการ สังคม
6	โครงการส่งเสริมให้ ความรู้ด้านสวัสดิการ ชุมชน	เพื่อให้ประชาชนมี ความรู้ด้านสวัสดิการ ชุมชน	จัดโครงการส่งเสริมให้ความรู้ ด้านสวัสดิการชุมชนแก่ ประชาชน จำนวน 60 คน	10,000	10,000	10,000	10,000	ร้อยละ 85 ของประ ชาชนมีความรู้เรื่อง สวัสดิการชุมชน มากขึ้น	ประชาชนมี ความรู้เรื่องสวัสดิการชุมชน มากขึ้น	กองสวัสดิการ สังคม

ยุทธศาสตร์จังหวัดสตูลที่ 4 การเสริมสร้างความมั่นคงและสังคมสันติสุข ยกระดับคุณภาพชีวิตและสวัสดิการสังคมอย่างทั่วถึง

ยุทธศาสตร์การพัฒนาขององค์กรปกครองส่วนท้องถิ่นในเขตจังหวัดสตูลที่ 6 พัฒนาคุณภาพชีวิตประชาชนให้เกิดความยั่งยืน สังกมสงบสุข

1. ยุทธศาสตร์ พัฒนาคุณภาพชีวิตประชาชนให้เกิดความยั่งยืน สังกมสงบสุข

1.3 แผนงานสังคมนาเคราะห

ที่	โครงการ	วัตถุประสงค์	เป้าหมาย (ผลผลิตของโครงการ)	งบประมาณและที่ผ่านมา				ตัวชี้วัด (KPI)	ผลที่คาดว่าจะได้รับ	หน่วยงาน รับผิดชอบหลัก
				2561 (บาท)	2562 (บาท)	2563 (บาท)	2564 (บาท)			
7	โครงการเยี่ยมบ้าน แลเมืองผู้สูงอายุ	เพื่อส่งเสริมสุขภาพและ ให้กำลังใจผู้สูงอายุใน ตำบลวังประจัน	เยี่ยมบ้านผู้สูงอายุ หมู่ที่ 1-4 ต.วังประจัน จำนวน 10 คน	1,000	1,000	1,000	1,000	ร้อยละ 85 ของ ผู้สูงอายุ ได้รับการดูแล ให้มีคุณภาพชีวิต ที่ดีขึ้น	ผู้สูงอายุ มีคุณภาพชีวิต ที่ดีขึ้น	กองสวัสดิการ สังคม
8	โครงการเยี่ยมบ้าน แลเมืองผู้พิการและ ผู้ด้อยโอกาส	เพื่อส่งเสริมสุขภาพและ ให้กำลังใจผู้พิการและ ผู้ด้อยโอกาสใน ต.วัง ประจัน	เยี่ยมบ้านผู้พิการ/ผู้ด้อยโอกาส หมู่ที่ 1-4 ต.วังประจัน จำนวน 20 คน	1,000	1,000	1,000	1,000	ร้อยละ 85 ของ ผู้พิการ/ผู้ด้อย โอกาสได้รับการดูแล ให้มีคุณภาพชีวิต ที่ดีขึ้น	ผู้พิการ/ผู้ด้อยโอกาส มีคุณภาพชีวิต ที่ดีขึ้น	กองสวัสดิการ สังคม
9	โครงการสัมมนาสิทธิ ประโยชน์ และกฎ หมายคนพิการ	เพื่อให้ผู้พิการมี ความรู้เรื่องสิทธิ ประโยชน์และกฎหมาย คนพิการ	ผู้พิการและผู้ดูแล หมู่ที่ 1- 4 ต.วังประจัน จำนวน 50 คน	20,000	20,000	20,000	20,000	ร้อยละ 85 ผู้พิการมีความรู้เกี่ยว กับสิทธิประโยชน์และ กฎหมายมากขึ้น	ผู้พิการมีความรู้เกี่ยว กับสิทธิประโยชน์และ กฎหมายมากขึ้น	กองสวัสดิการ สังคม

ยุทธศาสตร์จังหวัดสตูลที่ 4 การเสริมสร้างความมั่นคงและสังคมสันติสุข ยกระดับคุณภาพชีวิตและสวัสดิการสังคมอย่างทั่วถึง

ยุทธศาสตร์การพัฒนาขององค์กรปกครองส่วนท้องถิ่นในเขตจังหวัดสตูลที่ 6 พัฒนาคุณภาพชีวิตประชาชนให้เกิดความยั่งยืน สังกมสงบสุข

1. ยุทธศาสตร์ พัฒนาคุณภาพชีวิตประชาชนให้เกิดความยั่งยืน สังกมสงบสุข

1.3 แผนงานสังคมสงเคราะห์

ที่	โครงการ	วัตถุประสงค์	เป้าหมาย (ผลผลิตของโครงการ)	งบประมาณและที่ผ่านมา				ตัวชี้วัด (KPI)	ผลที่คาดว่าจะได้รับ	หน่วยงาน รับผิดชอบหลัก
				2561 (บาท)	2562 (บาท)	2563 (บาท)	2564 (บาท)			
10	โครงการสงเคราะห์ผู้สูงอายุ ใส่ใจผู้ด้อยโอกาส	เพื่อสร้างกำลังใจในการดำเนินชีวิตและยกระดับคุณภาพชีวิตให้กับผู้สูงอายุ ผู้ด้อยโอกาส	ผู้สูงอายุ ผู้ด้อยโอกาสมุมที่ 1-4 ต.วังประจัน จำนวน 40 คน	20,000	20,000	20,000	20,000	ร้อยละ 80 ของผู้สูงอายุ ผู้ด้อยโอกาส มีคุณภาพชีวิตที่ดีขึ้น	ผู้สูงอายุ ผู้ด้อยโอกาสมิขวิทยุกำลังใจและมีคุณภาพชีวิตที่ดีขึ้น	กองสวัสดิการสังคม
11	โครงการส่งเสริมให้ความรู้เกี่ยวกับสิทธิและหน้าที่เด็กและเยาวชน ตำบลวังประจัน	เพื่อส่งเสริมให้เด็ก เยาวชน มีความรู้ความเข้าใจในบทบาทตนเองมากขึ้น	เด็กและเยาวชน มุมที่ 1-4 ต.วังประจัน จำนวน 60 คน	20,000	20,000	20,000	20,000	ร้อยละ 80 ของเด็กและเยาวชนสามารถพึ่งพาตัวเองได้	องค์กรเด็กและเยาวชนสามารถสร้างเครือข่ายการทำงานได้และเข้าใจบทบาทของตัวเอง	กองสวัสดิการสังคม
12	โครงการเพิ่มประสิทธิภาพการบริการประชาชนด้านสวัสดิการสังคม	เพื่อให้บริการนอกสถานที่แก่ประชาชน	ประชาชนในตำบลวังประจัน มุมที่ 1-4 จำนวน 4 หมู่บ้าน	5,000	5,000	5,000	5,000	ร้อยละ 80 ของประชาชน มีคุณภาพชีวิตที่ดีขึ้น	ประชาชนได้รับการบริการที่ดี สะดวก รวดเร็ว และถูกต้อง	กองสวัสดิการสังคม

ยุทธศาสตร์จังหวัดสตูลที่ 4 การเสริมสร้างความมั่นคงและสังคมสันติสุข ยกระดับคุณภาพชีวิตและสวัสดิการสังคมอย่างทั่วถึง

ยุทธศาสตร์การพัฒนาขององค์กรปกครองส่วนท้องถิ่นในเขตจังหวัดสตูลที่ 6 พัฒนาคุณภาพชีวิตประชาชนให้เกิดความยั่งยืน สังกมสงบสุข

1. ยุทธศาสตร์ พัฒนาคุณภาพชีวิตประชาชนให้เกิดความยั่งยืน สังคมสงบสุข

1.4 แผนงานการศาสนา วัฒนธรรม และนันทนาการ

ที่	โครงการ	วัตถุประสงค์	เป้าหมาย (ผลผลิตของโครงการ)	งบประมาณและที่ผ่านมา				ตัวชี้วัด (KPI)	ผลที่คาดว่าจะได้รับ	หน่วยงาน รับผิดชอบหลัก
				2561 (บาท)	2562 (บาท)	2563 (บาท)	2564 (บาท)			
1	โครงการแข่งขันกีฬา ด้านยาเสพติด	เพื่อส่งเสริมให้เยาวชน/ ประชาชน ใช้เวลาว่างให้เกิด ประโยชน์	เพื่อจ่ายเป็นค่าใช้จ่ายตาม โครงการแข่งขันกีฬาด้านยาเสพติด ประจำปี จำนวน 1 ครั้ง/ปี	250,000	250,000	250,000	250,000	ร้อยละ 80 ของชุมชนปลอดจาก ยาเสพติดเพิ่มขึ้น	เยาวชน/ประชา ชน รู้จักใช้เวลา ว่างให้เป็นประ โยชน์และห่าง ไกลยาเสพติด	กอง การศึกษา ศาสนา และ วัฒนธรรม
2	โครงการส่งเสริมและสนับสนุน การแข่งขัน กีฬา	เพื่อส่งเสริมให้เด็ก เยาวชนและประชาชนได้ ออกกำลังกายและ เสริมสร้างความสามัคคี	ส่งเสริมและสนับสนุนการแข่งขัน กีฬา ทุกกลุ่มอายุ/ทุกประเภท แก่เด็ก เยาวชน จนท.อบต.วังประจัน และประชาชนทั่วไป ในพื้นที่ตำบลวังประจัน จำนวน 4 หมู่บ้าน	150,000	150,000	150,000	150,000	ร้อยละ 85 ของผู้เข้าร่วมโครงการ มีสุขภาพพลานามัยที่ดีขึ้น และ รู้จักออกกำลังกายมากขึ้น	เด็ก/เยาวชน/จนท.อบต.วัง ประจันและประชาชน ได้ออกกำลังกาย มากขึ้น ตลอดจน มีสุขภาพพลานามัย ที่สมบูรณ์ และรู้จัก ใช้เวลาว่างให้เกิดประโยชน์	กอง การศึกษา ศาสนา และ วัฒนธรรม

ยุทธศาสตร์จังหวัดสตูลที่ 4 การเสริมสร้างความมั่นคงและสังคมสันติสุข ยกระดับคุณภาพชีวิตและสวัสดิการสังคมอย่างทั่วถึง

ยุทธศาสตร์การพัฒนาขององค์กรปกครองส่วนท้องถิ่นในเขตจังหวัดสตูลที่ 6 พัฒนาคุณภาพชีวิตประชาชนให้เกิดความยั่งยืน สังคมสงบสุข

1. ยุทธศาสตร์ พัฒนาคุณภาพชีวิตประชาชนให้เกิดความยั่งยืน สังคมสงบสุข

1.4 แผนงานการศาสนา วัฒนธรรม และนันทนาการ

ที่	โครงการ	วัตถุประสงค์	เป้าหมาย (ผลผลิตของโครงการ)	งบประมาณและที่ผ่านมา				ตัวชี้วัด (KPI)	ผลที่คาดว่าจะได้รับ	หน่วยงาน รับผิดชอบหลัก
				2561 (บาท)	2562 (บาท)	2563 (บาท)	2564 (บาท)			
3	โครงการพัฒนาทักษะด้านกีฬา	เพื่อฝึกฝนพัฒนาทักษะด้านกีฬาแก่เด็ก เยาวชน และประชาชน	ฝึกฝนพัฒนาทักษะด้านกีฬาแก่เด็ก เยาวชน และประชาชน จำนวน 80 คน	5,000	5,000	5,000	5,000	ร้อยละ 85 ของเด็ก เยาวชน ประชาชน ได้รับการพัฒนาทักษะด้านกีฬา	เด็ก เยาวชน ประชาชน ได้รับการพัฒนาทักษะด้านกีฬาเพิ่มมากขึ้น	กองการศึกษา ศาสนา และวัฒนธรรม
4	โครงการจัดซื้อวัสดุและอุปกรณ์กีฬา	เพื่อส่งเสริมให้เด็ก เยาวชนและประชาชนได้ออกกำลังกาย เสริมสร้างสามัคคี	จัดซื้อวัสดุและอุปกรณ์กีฬาให้หมู่บ้าน หมู่ที่ 1- 4 จำนวน 4 หมู่บ้าน	40,000	40,000	40,000	40,000	ร้อยละ 85 ของประชาชน ได้ออกกำลังกาย และมีสุขภาพร่างกายแข็งแรงมากขึ้น	ประชาชนมีสุขภาพร่างกายที่แข็งแรงสมบูรณ์เพิ่มขึ้น	กองการศึกษา ศาสนา และวัฒนธรรม
5	โครงการก่อสร้างสนามกีฬาของตำบล	เพื่อก่อสร้างสนามกีฬาที่ได้มาตรฐานในระดับตำบล	ก่อสร้างสนามกีฬาแบบครบวงจร ได้แก่ -สนามกีฬาหญ้าเทียม -สนามกีฬาฟุตบอล -ลานกีฬาเอนกประสงค์ ฯลฯ (รายละเอียดตามแบบแปลนที่กำหนด) จำนวน 1 แห่ง	4,000,000	4,000,000	4,000,000	4,000,000	ร้อยละ 85 ของประชาชน ได้ออกกำลังกาย และมีสุขภาพร่างกายแข็งแรงมากขึ้น	มีสนามกีฬาที่ได้มาตรฐานในการแข่งขันกีฬาในระดับตำบล	อบต.วังประจัน (กองช่าง) , อบจ.สตูล, หน่วยงานอื่น

ยุทธศาสตร์จังหวัดสตูลที่ 4 การเสริมสร้างความมั่นคงและสังคมสันติสุข ยกระดับคุณภาพชีวิตและสวัสดิการสังคมอย่างทั่วถึง

ยุทธศาสตร์การพัฒนาขององค์กรปกครองส่วนท้องถิ่นในเขตจังหวัดสตูลที่ 6 พัฒนาคุณภาพชีวิตประชาชนให้เกิดความยั่งยืน สังคมสงบสุข

1. ยุทธศาสตร์ พัฒนาคุณภาพชีวิตประชาชนให้เกิดความยั่งยืน สังกมสงบสุข

1.4 แผนงานการศาสนา วัฒนธรรม และนันทนาการ

ที่	โครงการ	วัตถุประสงค์	เป้าหมาย (ผลผลิตของโครงการ)	งบประมาณและที่ผ่านมา				ตัวชี้วัด (KPI)	ผลที่คาดว่าจะได้รับ	หน่วยงาน รับผิดชอบหลัก
				2561 (บาท)	2562 (บาท)	2563 (บาท)	2564 (บาท)			
6	โครงการก่อสร้างสนามกีฬาเปดองพร้อมอุปกรณ์	เพื่อส่งเสริมให้เด็กเยาวชนและประชาชนได้ออกกำลังกายและเสริมสร้างความสามัคคี	ก่อสร้างสนามกีฬาเปดอง หมู่ที่ 1- 4 จำนวน 4 แห่ง	40,000	40,000	40,000	40,000	ร้อยละ 85 เด็ก เยาวชนและประชาชนได้ออกกำลังกายมากขึ้น	มีสนามกีฬาเปดองที่ได้มาตรฐานในระดับตำบล	กองการศึกษา ศาสนา และวัฒนธรรม , กองช่าง
7	โครงการปรับปรุงและต่อเติมลานกีฬาเอนกประสงค์เป็นโรงยิม	เพื่อพัฒนาลานกีฬาเอนกประสงค์ ให้ได้มาตรฐาน เหมาะแก่การออกกำลังกายของประชาชนในพื้นที่ ส่งเสริมการห่างไกลจากยาเสพติด	ปรับปรุงและต่อเติมลานกีฬาเอนกประสงค์ เป็นโรงยิม (ทำการก่อสร้างหลังคา, ห้องน้ำ,ตลอดจนสิ่งอำนวยความสะดวกครบครัน) (รายละเอียดตามแบบแปลนที่ อบต.กำหนด) จำนวน 1 แห่ง	2,000,000	2,000,000	2,000,000	2,000,000	ร้อยละ 90 เด็ก เยาวชน และประชาชน ที่มาใช้บริการลานกีฬา	- มีลานกีฬาที่ได้มาตรฐาน เหมาะแก่การออกกำลังกาย - เด็ก เยาวชน ประชาชน รู้จักใช้เวลาว่างให้เกิดประโยชน์ ห่างไกลจากยาเสพติดมากขึ้น	กองการศึกษา ศาสนา และวัฒนธรรม , กองช่าง, หน่วยงานอื่น

ยุทธศาสตร์จังหวัดสตูลที่ 4 การเสริมสร้างความมั่นคงและสังคมสันติสุข ยกระดับคุณภาพชีวิตและสวัสดิการสังคมอย่างทั่วถึง

ยุทธศาสตร์การพัฒนาขององค์กรปกครองส่วนท้องถิ่นในเขตจังหวัดสตูลที่ 6 พัฒนาคุณภาพชีวิตประชาชนให้เกิดความยั่งยืน สังกมสงบสุข

1. ยุทธศาสตร์ พัฒนาคุณภาพชีวิตประชาชนให้เกิดความยั่งยืน สังกมสงบสุข

1.5 แผนงานสร้างความเข้มแข็งของชุมชน

ที่	โครงการ	วัตถุประสงค์	เป้าหมาย (ผลผลิตของโครงการ)	งบประมาณและที่ผ่านมา				ตัวชี้วัด (KPI)	ผลที่คาดว่าจะได้รับ	หน่วยงาน รับผิดชอบหลัก
				2561 (บาท)	2562 (บาท)	2563 (บาท)	2564 (บาท)			
1	โครงการจัดตั้งชมรม ผู้พิการระดับตำบล	เพื่อเป็นเวทีแลกเปลี่ยนและเรียนรู้ ร่วมกัน	จัดตั้งชมรมผู้พิการ ระดับตำบล จำนวน 1 แห่ง	10,000	10,000	10,000	10,000	ร้อยละ 85 ผู้พิการมีเวที แลกเปลี่ยนเรียนรู้ ร่วมกัน	ผู้พิการมีเวทีแลกเปลี่ยน เรียนรู้ร่วมกัน	กองสวัสดิการ สังคม
2	โครงการให้ความรู้ ผู้สูงอายุ	เพื่อพัฒนาและส่งเสริม ศักยภาพผู้สูงอายุ ให้มี คุณภาพชีวิต ที่ดีขึ้น	ส่งเสริมการจัดกิจกรรมสำหรับผู้ สูงอายุ หมู่ที่ 1-4 ต.วังประจัน จำนวน 80 คน	20,000	20,000	20,000	20,000	ร้อยละ 85 ของผู้สูงอายุ มีคุณภาพชีวิตที่ดีขึ้น	ผู้สูงอายุ มีคุณภาพชีวิต ที่ดีขึ้น และอยู่ในสังคมได้ อย่างมีความสุข	กองสวัสดิการ สังคม
3	โครงการให้ความรู้ ผู้พิการและผู้ด้อย โอกาส	เพื่อพัฒนาและส่งเสริม ศักยภาพผู้ พิการ ผู้ด้อย โอกาสให้มีคุณภาพ ชีวิตที่ดีขึ้น	ส่งเสริมการจัดกิจกรรมสำหรับผู้ พิการ ผู้ด้อยโอกาส หมู่ที่ 1-4 ต.วังประจัน จำนวน 80 คน	20,000	20,000	20,000	20,000	ร้อยละ 85 ของผู้พิการและ ผู้ด้อยโอกาส มีคุณภาพชีวิตที่ดีขึ้น	ผู้พิการ ผู้ด้อยโอกาส มีคุณภาพชีวิต ที่ดีขึ้น และอยู่ในสังคมได้ อย่างมีความสุข	กองสวัสดิการ สังคม

ยุทธศาสตร์จังหวัดสตูลที่ 4 การเสริมสร้างความมั่นคงและสังคมสันติสุข ยกระดับคุณภาพชีวิตและสวัสดิการสังคมอย่างทั่วถึง
ยุทธศาสตร์การพัฒนาขององค์กรปกครองส่วนท้องถิ่นในเขตจังหวัดสตูลที่ 6 พัฒนาคุณภาพชีวิตประชาชนให้เกิดความยั่งยืน สังกมสงบสุข

1. ยุทธศาสตร์ พัฒนาคุณภาพชีวิตประชาชนให้เกิดความยั่งยืน สังกมสงบสุข

1.5 แผนงานสร้างความเข้มแข็งของชุมชน

ที่	โครงการ	วัตถุประสงค์	เป้าหมาย (ผลผลิตของโครงการ)	งบประมาณและที่ผ่านมา				ตัวชี้วัด (KPI)	ผลที่คาดว่าจะได้รับ	หน่วยงาน รับผิดชอบหลัก
				2561 (บาท)	2562 (บาท)	2563 (บาท)	2564 (บาท)			
4	โครงการส่งเสริมสุขภาพผู้สูงอายุ	เพื่อส่งเสริมให้ผู้สูงอายุ มีความรู้เกี่ยวกับ การดูแล สุขภาพและการแก้ไข ปัญหา ด้านสุขภาพ	ส่งเสริมการจัดกิจกรรมสำหรับผู้สูงอายุ หมู่ที่ 1-4 ต.วังประจัน จำนวน 40 คน	20,000	20,000	20,000	20,000	ร้อยละ 85 ของผู้สูงอายุ มีคุณภาพชีวิตที่ดีขึ้น	ผู้สูงอายุ มีคุณภาพชีวิตที่ดีขึ้น และอยู่ในสังคมได้อย่างมีความสุข	กองสวัสดิการสังคม
5	โครงการพอเพียงนำหน้า ชราสุขใจ	เพื่อให้ผู้สูงอายุมีคุณภาพชีวิตที่ดี มีสุขภาพแข็งแรง อยู่อย่างพอเพียง	ส่งเสริมการจัดกิจกรรมสำหรับผู้สูงอายุ หมู่ที่ 1-4 ต.วังประจัน จำนวน 40 คน	25,000	25,000	25,000	25,000	ร้อยละ 85 ของผู้สูงอายุ มีคุณภาพชีวิตที่ดีขึ้น	ผู้สูงอายุ มีคุณภาพชีวิตที่ดีขึ้น สุขภาพแข็งแรง	กองสวัสดิการสังคม
6	โครงการพัฒนาคุณภาพชีวิตผู้สูงอายุ	เพื่อส่งเสริมและสนับสนุนให้ผู้สูงอายุมีคุณภาพชีวิตที่ดีขึ้น	ส่งเสริมการจัดกิจกรรมสำหรับผู้สูงอายุ หมู่ที่ 1-4 ต.วังประจัน จำนวน 40 คน	30,000	30,000	30,000	30,000	ร้อยละ 85 ของผู้สูงอายุ มีคุณภาพชีวิตที่ดีขึ้น	ผู้สูงอายุมีคุณภาพชีวิตที่ดีขึ้น และอยู่ในสังคมได้อย่างมีความสุข	กองสวัสดิการสังคม

ยุทธศาสตร์จังหวัดสตูลที่ 4 การเสริมสร้างความมั่นคงและสังคมสันติสุข ยกระดับคุณภาพชีวิตและสวัสดิการสังคมอย่างทั่วถึง

ยุทธศาสตร์การพัฒนาขององค์กรปกครองส่วนท้องถิ่นในเขตจังหวัดสตูลที่ 6 พัฒนาคุณภาพชีวิตประชาชนให้เกิดความยั่งยืน สังกมสงบสุข

1. ยุทธศาสตร์ พัฒนาคุณภาพชีวิตประชาชนให้เกิดความยั่งยืน สังคมสงบสุข

1.5 แผนงานสร้างความเข้มแข็งของชุมชน

ที่	โครงการ	วัตถุประสงค์	เป้าหมาย (ผลผลิตของโครงการ)	งบประมาณและที่ผ่านมา				ตัวชี้วัด (KPI)	ผลที่คาดว่าจะได้รับ	หน่วยงาน รับผิดชอบหลัก
				2561 (บาท)	2562 (บาท)	2563 (บาท)	2564 (บาท)			
7	โครงการพัฒนา ศักยภาพชมรม ผู้สูงอายุ	เพื่อส่งเสริมให้สมาชิก ชมรม มีกิจกรรมการรวม กลุ่ม ร่วมวางแผนการ ดำเนินงานของชมรม	ส่งเสริมและพัฒนาชมรมผู้สูงอายุ จำนวน 1 แห่ง	20,000	20,000	20,000	20,000	ร้อยละ 85 ของผู้สูงอายุ มีคุณภาพชีวิตที่ดีขึ้น	ผู้สูงอายุมีคุณภาพ ชีวิตที่ดีขึ้น และอยู่ใน สังคมได้อย่างมีความสุข	กองสวัสดิการ สังคม
8	โครงการพัฒนา ศักยภาพชมรม ผู้พิการ	เพื่อส่งเสริมให้สมาชิก ชมรม มีกิจกรรมการรวม กลุ่ม ร่วมวางแผนการ ดำเนินงานของชมรม	ส่งเสริมและพัฒนาชมรมผู้พิการ จำนวน 1 แห่ง	12,000	12,000	12,000	12,000	ร้อยละ 85 ของผู้พิการ มีคุณภาพชีวิตที่ดีขึ้น	ผู้พิการมีคุณภาพ ชีวิตที่ดีขึ้น และอยู่ใน สังคมได้อย่างมีความสุข	กองสวัสดิการ สังคม

ยุทธศาสตร์จังหวัดสตูลที่ 4 การเสริมสร้างความมั่นคงและสังคมสันติสุข ยกระดับคุณภาพชีวิตและสวัสดิการสังคมอย่างทั่วถึง

ยุทธศาสตร์การพัฒนาขององค์กรปกครองส่วนท้องถิ่นในเขตจังหวัดสตูลที่ 6 พัฒนาคุณภาพชีวิตประชาชนให้เกิดความยั่งยืน สังคมสงบสุข

1. ยุทธศาสตร์ พัฒนาคุณภาพชีวิตประชาชนให้เกิดความยั่งยืน สังคมสงบสุข

1.5 แผนงานสร้างความเข้มแข็งของชุมชน

ที่	โครงการ	วัตถุประสงค์	เป้าหมาย (ผลผลิตของโครงการ)	งบประมาณและที่ผ่านมา				ตัวชี้วัด (KPI)	ผลที่คาดว่าจะได้รับ	หน่วยงาน รับผิดชอบหลัก
				2561 (บาท)	2562 (บาท)	2563 (บาท)	2564 (บาท)			
9	โครงการฝึกอบรมและทัศนศึกษาดูงาน ผู้สูงอายุ ผู้พิการ และพนักงานส่วนตำบล	เพื่อให้ผู้สูงอายุ/ผู้พิการ มีคุณภาพชีวิตที่ดีขึ้น และนำความรู้ที่ได้มาปรับใช้ในชีวิตประจำวัน	จัดโครงการฝึกอบรมและทัศนศึกษาดูงานนอกสถานที่แก่ผู้สูงอายุ/ผู้พิการและพนักงานส่วนตำบล จำนวน 45 คน	100,000	100,000	100,000	100,000	ร้อยละ 85 ของผู้ผ่านการฝึกอบรมและทัศนศึกษาดูงาน มีคุณภาพชีวิตที่ดีขึ้น	ผู้สูงอายุ/ผู้พิการ มีคุณภาพชีวิตที่ดีขึ้น	กองสวัสดิการสังคม
10	โครงการพัฒนาสตรีและเสริมสร้างความเข้มแข็งของครอบครัว	เพื่อสร้างความเข้มแข็งของครอบครัว	จัดโครงการพัฒนาศักยภาพสตรีแก่กลุ่มเป้าหมาย จำนวน 40 คน	30,000	30,000	30,000	30,000	ร้อยละ 85 ของสตรีและครอบครัว มีความเข้มแข็งมากขึ้น	สมาชิกในครอบครัว มีความเข้าใจซึ่งกันและกันมากขึ้น	กองสวัสดิการสังคม
11	โครงการเศรษฐกิจพอเพียง ชุมชนสร้างสุข	เพื่อให้ประชาชนในตำบล มีการดำเนินชีวิตแบบเศรษฐกิจพอเพียง	จัดโครงการกิจกรรมเกี่ยวกับเศรษฐกิจพอเพียงแก่ประชาชน หมู่ที่ 1-4 ต.วังประจัน จำนวน 45 คน	25,000	25,000	25,000	25,000	ร้อยละ 80 ชุมชนมีความเข้มแข็ง ใช้ชีวิตตามแบบเศรษฐกิจพอเพียงมากขึ้น	ประชาชนในตำบล นำแนวทางตามหลักเศรษฐกิจพอเพียงมาใช้ในการดำเนินชีวิตมากขึ้น	กองสวัสดิการสังคม

ยุทธศาสตร์จังหวัดสตูลที่ 4 การเสริมสร้างความมั่นคงและสังคมสันติสุข ยกระดับคุณภาพชีวิตและสวัสดิการสังคมอย่างทั่วถึง

ยุทธศาสตร์การพัฒนาขององค์กรปกครองส่วนท้องถิ่นในเขตจังหวัดสตูลที่ 6 พัฒนาคุณภาพชีวิตประชาชนให้เกิดความยั่งยืน สังคมสงบสุข

1. ยุทธศาสตร์ พัฒนาคุณภาพชีวิตประชาชนให้เกิดความยั่งยืน สังกมสงบสุข

1.5 แผนงานสร้างความเข้มแข็งของชุมชน

ที่	โครงการ	วัตถุประสงค์	เป้าหมาย (ผลผลิตของโครงการ)	งบประมาณและที่ผ่านมา				ตัวชี้วัด (KPI)	ผลที่คาดว่าจะได้รับ	หน่วยงาน รับผิดชอบหลัก
				2561 (บาท)	2562 (บาท)	2563 (บาท)	2564 (บาท)			
12	โครงการปรับสภาพแวดล้อมที่อยู่อาศัยของผู้พิการ/ผู้สูงอายุ/ผู้ด้อยโอกาส	เพื่อให้ผู้สูงอายุ/ผู้พิการ/ผู้ด้อยโอกาส ได้มีที่อยู่อาศัยที่ถูกละเลย	ปรับสภาพแวดล้อมที่อยู่อาศัยของผู้สูงอายุ/ผู้พิการ/ผู้ด้อยโอกาส หมู่ที่ 1-4 ต.วังประจัน จำนวน 5 คน	1,000	1,000	1,000	1,000	ร้อยละ 80 ของกลุ่มเป้าหมายดังกล่าว มีคุณภาพชีวิตที่ดีขึ้น	ผู้สูงอายุ/ผู้พิการ/ผู้ด้อยโอกาส มีสุขภาพกาย/ใจที่ดีขึ้น	กองสวัสดิการสังคม
13	โครงการส่งเสริมอาชีพผู้สูงอายุ	เพื่อส่งเสริมและสนับสนุนให้ผู้สูงอายุ ได้มีอาชีพเสริมและมีคุณภาพชีวิตที่ดีขึ้น	จัดโครงการส่งเสริมอาชีพแก่ผู้สูงอายุ หมู่ที่ 1-4 ต.วังประจัน จำนวน 50 คน	20,000	20,000	20,000	20,000	ร้อยละ 80 ของผู้ผ่านการส่งเสริมอาชีพ มีคุณภาพชีวิตที่ดีขึ้น	ผู้สูงอายุมีอาชีพเสริมและมีคุณภาพชีวิตที่ดีขึ้น	กองสวัสดิการสังคม
14	โครงการส่งเสริมอาชีพประชาชนทั่วไป	เพื่อส่งเสริมให้ประชาชนมีอาชีพเสริมและมีคุณภาพชีวิตที่ดีขึ้น	จัดโครงการส่งเสริมอาชีพแก่ประชาชน หมู่ที่ 1-4 ต.วังประจัน จำนวน 20 คน	20,000	20,000	20,000	20,000	ร้อยละ 80 ประชาชนมีอาชีพเสริม มีคุณภาพชีวิตที่ดีขึ้น	ประชาชน มีอาชีพเสริมและมีคุณภาพชีวิตที่ดีขึ้น	กองสวัสดิการสังคม

ยุทธศาสตร์จังหวัดสตูลที่ 4 การเสริมสร้างความมั่นคงและสังคมสันติสุข ยกระดับคุณภาพชีวิตและสวัสดิการสังคมอย่างทั่วถึง

ยุทธศาสตร์การพัฒนาขององค์กรปกครองส่วนท้องถิ่นในเขตจังหวัดสตูลที่ 6 พัฒนาคุณภาพชีวิตประชาชนให้เกิดความยั่งยืน สังกมสงบสุข

1. ยุทธศาสตร์ พัฒนาคุณภาพชีวิตประชาชนให้เกิดความยั่งยืน สังคมสงบสุข

1.5 แผนงานสร้างความเข้มแข็งของชุมชน

ที่	โครงการ	วัตถุประสงค์	เป้าหมาย (ผลผลิตของโครงการ)	งบประมาณและที่ผ่านมา				ตัวชี้วัด (KPI)	ผลที่คาดว่าจะได้รับ	หน่วยงาน รับผิดชอบหลัก
				2561 (บาท)	2562 (บาท)	2563 (บาท)	2564 (บาท)			
15	โครงการส่งเสริมอาชีพผู้พิการ/ผู้ด้อยโอกาส	เพื่อส่งเสริมและสนับสนุนให้ประชาชนได้มีอาชีพเสริมและมีคุณภาพชีวิตที่ดีขึ้น	จัดโครงการส่งเสริมอาชีพแก่ผู้พิการ/ผู้ด้อยโอกาส หมู่ที่ 1-4 ตำบลวังประจัน จำนวน 20 คน	20,000	20,000	20,000	20,000	ร้อยละ 80 ของผู้ผ่านการส่งเสริมอาชีพ มีคุณภาพชีวิตที่ดีขึ้น	ผู้พิการ/ผู้ด้อยโอกาส มีอาชีพเสริมและมีคุณภาพชีวิตที่ดีขึ้น	กองสวัสดิการสังคม
16	โครงการสร้างอาชีพสร้างรายได้ให้อย่างพอเพียง	เพื่อสร้างอาชีพสร้างรายได้ให้ประชาชน ตามแนวเศรษฐกิจพอเพียง	จัดโครงการส่งเสริมอาชีพแก่ประชาชน หมู่ที่ 1-4 ต.วังประจัน จำนวน 20 คน	20,000	20,000	20,000	20,000	ร้อยละ 80 ของผู้ผ่านการส่งเสริมอาชีพ มีคุณภาพชีวิตที่ดีขึ้น	ประชาชน มีอาชีพ มีรายได้ตามแนวเศรษฐกิจพอเพียง	กองสวัสดิการสังคม
17	โครงการเพิ่มบทบาทความเป็นผู้นำตำบลวังประจัน	เพื่อพัฒนาความเป็นผู้นำให้กับเด็กและเยาวชนใน ต.วังประจัน	เด็กและเยาวชน หมู่ที่ 1-4 ต.วังประจัน จำนวน 30 คน	15,000	15,000	15,000	15,000	ร้อยละ 80 เด็กและเยาวชน มีความเป็นผู้นำมากขึ้น	เด็กและเยาวชน มีศักยภาพในการเป็นผู้นำ และใช้ความรู้ให้เกิดประโยชน์	กองสวัสดิการสังคม

ยุทธศาสตร์จังหวัดสตูลที่ 4 การเสริมสร้างความมั่นคงและสังคมสันติสุข ยกระดับคุณภาพชีวิตและสวัสดิการสังคมอย่างทั่วถึง

ยุทธศาสตร์การพัฒนาขององค์กรปกครองส่วนท้องถิ่นในเขตจังหวัดสตูลที่ 6 พัฒนาคุณภาพชีวิตประชาชนให้เกิดความยั่งยืน สังคมสงบสุข

1. ยุทธศาสตร์ พัฒนาคุณภาพชีวิตประชาชนให้เกิดความยั่งยืน สังคมสงบสุข

1.5 แผนงานสร้างความเข้มแข็งของชุมชน

ที่	โครงการ	วัตถุประสงค์	เป้าหมาย (ผลผลิตของโครงการ)	งบประมาณและที่ผ่านมา				ตัวชี้วัด (KPI)	ผลที่คาดว่าจะได้รับ	หน่วยงาน รับผิดชอบหลัก
				2561 (บาท)	2562 (บาท)	2563 (บาท)	2564 (บาท)			
18	โครงการเพิ่มศักยภาพสตรี	เพื่อให้องค์กรสตรีมีส่วนร่วมในการจัดกิจกรรมและเพื่อสร้างบทบาทสตรีในสังคม	จัดโครงการเพิ่มศักยภาพให้แก่กลุ่มสตรีในตำบลวังประจัน จำนวน 100 คน	30,000	30,000	30,000	30,000	ร้อยละ 80 สตรีมีบทบาททางสังคมมากขึ้น	การปฏิบัติงานของกลุ่มสตรีมีประสิทธิภาพมากขึ้น	กองสวัสดิการสังคม
19	โครงการพัฒนาศักยภาพศูนย์พัฒนาครอบครัวในชุมชนตำบลวังประจัน	เพื่อพัฒนาศักยภาพของครอบครัวให้มีความเข้มแข็งมากขึ้น	จัดโครงการพัฒนาศักยภาพศูนย์พัฒนาครอบครัว แก่กลุ่มเป้าหมาย จำนวน 30 คน	20,000	20,000	20,000	20,000	ร้อยละ 80 ครอบครัวมีความเข้มแข็งมากขึ้น	สมาชิกในครอบครัวมีความเข้าใจซึ่งกันและกันมากขึ้น	กองสวัสดิการสังคม
20	โครงการพัฒนาสินค้าของที่ระลึก OTOP	เพื่อส่งเสริมอาชีพเยาวชน/ประชาชน ตามความถนัด	ค่าใช้จ่ายในการอบรมเยาวชน/ประชาชน ในการฝึกพัฒนาอาชีพ สาขาต่างๆ จำนวน 4 หมู่บ้าน	10,000	10,000	10,000	10,000	ร้อยละ 80 เยาวชน/ประชาชนมีรายได้เพิ่ม มีอาชีพเสริม	เยาวชน/ประชาชนสามารถพัฒนาฝีมือและนำไปประกอบอาชีพได้	กองสวัสดิการสังคม

ยุทธศาสตร์จังหวัดสตูลที่ 4 การเสริมสร้างความมั่นคงและสังคมสันติสุข ยกระดับคุณภาพชีวิตและสวัสดิการสังคมอย่างทั่วถึง

ยุทธศาสตร์การพัฒนาขององค์กรปกครองส่วนท้องถิ่นในเขตจังหวัดสตูลที่ 6 พัฒนาคุณภาพชีวิตประชาชนให้เกิดความยั่งยืน สังคมสงบสุข

1. ยุทธศาสตร์ พัฒนาคุณภาพชีวิตประชาชนให้เกิดความยั่งยืน สังกมสงบสุข

1.6 แผนงานงบกลาง

ที่	โครงการ	วัตถุประสงค์	เป้าหมาย (ผลผลิตของโครงการ)	งบประมาณและที่ผ่านมา				ตัวชี้วัด (KPI)	ผลที่คาดว่าจะได้รับ	หน่วยงาน รับผิดชอบหลัก
				2561 (บาท)	2562 (บาท)	2563 (บาท)	2564 (บาท)			
1	โครงการเงินสำรองจ่าย (กรณี เกิดภัยพิบัติธรรมชาติ)	เพื่อช่วยเหลือ ประชาชนผู้ ประสบภัยพิบัติ ธรรมชาติ ให้ได้ รับการช่วยเหลือ อย่างทั่วถึง	ประชาชนผู้ได้รับ ความเสียหายจาก ภัยพิบัติธรรมชาติ หมู่ที่ 1-4 ตำบล วังประจัน	130,000	130,000	130,000	130,000	ร้อยละ 80 ของผู้ประสบภัย พิบัติ ได้รับการช่วย เหลืออย่างทั่วถึง	ผู้ประสบภัยพิบัติ ธรรมชาติ ได้รับการ ช่วยเหลือและเยียวยา จิตใจอย่างทั่วถึง	สำนักปลัด

2. ยุทธศาสตร์ พัฒนาการบริหารจัดการองค์กร อย่างมีธรรมาภิบาล เกิดผลอย่างมีประสิทธิภาพ

ยุทธศาสตร์จังหวัดสตูลที่ 4 การเสริมสร้างความมั่นคงและสังคมสันติสุข ยกระดับคุณภาพชีวิตและสวัสดิการสังคมอย่างทั่วถึง

ยุทธศาสตร์การพัฒนาขององค์กรปกครองส่วนท้องถิ่นในเขตจังหวัดสตูลที่ 7 บริหารจัดการองค์กรอย่างมีธรรมาภิบาล

2. ยุทธศาสตร์ พัฒนาการบริหารจัดการองค์กรอย่างมีธรรมาภิบาล เกิดผลอย่างมีประสิทธิภาพ

2.1 แผนงานบริหารงานทั่วไป

ที่	โครงการ	วัตถุประสงค์	เป้าหมาย (ผลผลิตของโครงการ)	งบประมาณและที่ผ่านมา				ตัวชี้วัด (KPI)	ผลที่คาดว่าจะได้รับ	หน่วยงาน รับผิดชอบหลัก
				2561 (บาท)	2562 (บาท)	2563 (บาท)	2564 (บาท)			
1	โครงการเพิ่มประสิทธิภาพในการปฏิบัติงาน	เพื่อเพิ่มประสิทธิภาพในการปฏิบัติงาน	จัดซื้อวัสดุ/อุปกรณ์ต่างๆ และครุภัณฑ์ ฯลฯ จำนวน 6 ส่วนราชการ	300,000	300,000	300,000	300,000	ร้อยละ 85 การปฏิบัติงานมีประสิทธิภาพมากขึ้น	การปฏิบัติงานของบุคลากร มีประสิทธิภาพมากยิ่งขึ้น	ทุกส่วนราชการ
2	โครงการส่งบุคลากรเข้ารับการฝึกอบรมสัมมนา เพื่อพัฒนาความรู้ความสามารถในการปฏิบัติงาน	เพื่อพัฒนาการปฏิบัติงานให้บุคลากร	ส่งบุคลากรเข้ารับการฝึกอบรม/สัมมนา ทุกส่วนราชการ จำนวน 6 ส่วนราชการ	800,000	800,000	800,000	800,000	ร้อยละของบุคลากรทุกระดับ ได้รับการฝึกอบรมมากกว่า 60 ชม./คน/ปี ร้อยละ 90	บุคลากรปฏิบัติงานได้อย่างมีประสิทธิภาพ	ทุกส่วนราชการ
3	โครงการส่งเสริมคุณธรรมจริยธรรม แก่เจ้าหน้าที่ อบต.	เพื่อส่งเสริมเจ้าหน้าที่ประพฤติตนอยู่ในคุณธรรมและจริยธรรม	จัดโครงการส่งเสริมคุณธรรม จริยธรรม แก่เจ้าหน้าที่ของอบต. จำนวน 1 ครั้ง/ปี	20,000	20,000	20,000	20,000	ร้อยละ 85 ของประชาชน มีความพึงพอใจต่อการให้บริการของ จนท. อบต.	เจ้าหน้าที่มีความประพฤติอยู่ในคุณธรรมและจริยธรรมมากขึ้น	สำนักปลัด

ยุทธศาสตร์จังหวัดสตูลที่ 4 การเสริมสร้างความมั่นคงและสังคมสันติสุข ยกระดับคุณภาพชีวิตและสวัสดิการสังคมอย่างทั่วถึง

ยุทธศาสตร์การพัฒนาขององค์กรปกครองส่วนท้องถิ่นในเขตจังหวัดสตูลที่ 7 บริหารจัดการองค์การอย่างมีธรรมาภิบาล

2. ยุทธศาสตร์ พัฒนาการบริหารจัดการองค์การอย่างมีธรรมาภิบาล เกิดผลอย่างมีประสิทธิภาพ

2.1 แผนงานบริหารงานทั่วไป

ที่	โครงการ	วัตถุประสงค์	เป้าหมาย (ผลผลิตของโครงการ)	งบประมาณและที่ผ่านมา				ตัวชี้วัด (KPI)	ผลที่คาดว่าจะได้รับ	หน่วยงาน รับผิดชอบหลัก
				2561 (บาท)	2562 (บาท)	2563 (บาท)	2564 (บาท)			
4	โครงการฝึกอบรมและทัศนศึกษาดูงาน	เพื่อเพิ่มประสิทธิภาพในการปฏิบัติงานของเจ้าหน้าที่ อบต.	จัดกิจกรรมฝึกอบรมและทัศนศึกษาดูงานแก่ จนท.อบต. จำนวน 1 ครั้ง/ปี	350,000	350,000	350,000	350,000	ร้อยละ 85 ของผู้ผ่านการศึกษาดูงานสามารถนำความรู้มาปรับใช้ในกาพัฒนาท้องถิ่นได้	สำนักงานปลัด	
5	โครงการจัดทำแผนพัฒนาท้องถิ่นและบูรณาการร่วมกับแผนชุมชน	- เพื่อรับทราบปัญหาความต้องการของประชาชน และนำมาพัฒนาท้องถิ่นให้มีการพัฒนาอย่างก้าวหน้า - เพื่อให้สอดคล้องกับการจัดทำงบประมาณประจำปี	จัดทำแผนพัฒนาฯ ตามโครงการ โดยให้ประชาชน หมู่ที่ 1- 4 มีส่วนร่วมในการดำเนินการและเข้าร่วมเวทีประชาคมหมู่บ้านและประชุมประชาคมระดับตำบล จำนวน 4 หมู่บ้าน	70,000	70,000	70,000	70,000	ร้อยละ 85 ตำบลวังประจัน มีการพัฒนามากขึ้น	- มีแผนพัฒนา ท้องถิ่นที่สอดคล้องกับแผนยุทธศาสตร์ฯ และการจัดทำงบประมาณประจำปี - ประชาชนได้ทราบถึงกิจกรรมของ อบต. และเข้าร่วมกิจกรรมมีส่วนร่วมในการพัฒนาพื้นที่ให้มีความเจริญมากขึ้น	สำนักงานปลัด, กองสวัสดิการสังคม

ยุทธศาสตร์จังหวัดสตูลที่ 4 การเสริมสร้างความมั่นคงและสังคมสันติสุข ยกระดับคุณภาพชีวิตและสวัสดิการสังคมอย่างทั่วถึง

ยุทธศาสตร์การพัฒนาขององค์กรปกครองส่วนท้องถิ่นในเขตจังหวัดสตูลที่ 7 บริหารจัดการองค์กรอย่างมีธรรมาภิบาล

2. ยุทธศาสตร์ พัฒนาการบริหารจัดการองค์กรอย่างมีธรรมาภิบาล เกิดผลอย่างมีประสิทธิภาพ

2.1 แผนงานบริหารงานทั่วไป

ที่	โครงการ	วัตถุประสงค์	เป้าหมาย (ผลผลิตของโครงการ)	งบประมาณและที่ผ่านมา				ตัวชี้วัด (KPI)	ผลที่คาดว่าจะได้รับ	หน่วยงาน รับผิดชอบหลัก
				2561 (บาท)	2562 (บาท)	2563 (บาท)	2564 (บาท)			
6	โครงการก่อสร้างอาคาร เอนกประสงค์	เพื่อเพิ่มประสิทธิภาพ และให้เกิดความสะดวก ในการปฏิบัติงาน	ก่อสร้างอาคาร เอนกประสงค์ กว้าง 10.00 ม. ยาว 20.00 ม. จำนวน 1 หลัง (รายละเอียดตามแบบแปลนที่ อบต.กำหนด)	1,500,000	1,500,000	1,500,000	1,500,000	ร้อยละ 85 ของอาคาร เอนกประสงค์ที่ได้มาตรฐาน พร้อมใช้สำหรับดำเนินกิจกรรม ต่างๆ ร่วมกัน	การปฏิบัติงาน มีประสิทธิภาพ และสะดวก มากยิ่งขึ้น	กองช่าง
7	โครงการอบรมให้ความรู้เรื่อง พรบ. ข้อมูลข่าวสารของ ราชการพ.ศ. 2540	เพื่อเพิ่มพูนความรู้เรื่อง พรบ.ข้อมูลข่าวสารของ ราชการ พ.ศ. 2540 แก่ เจ้าหน้าที่ อบต. และ ประชาชนทั่วไป	จัดโครงการอบรมให้ความรู้เรื่อง พรบ.ข้อมูลข่าวสารฯ แก่ จนท.อบต. และประชาชน จำนวน 2 ครั้ง/ปี	5,000	5,000	5,000	5,000	ร้อยละ 85 ของผู้ผ่านการ อบรม มีความรู้เรื่อง พรบ.ข้อมูล ข่าวสารราชการ พ.ศ.2540	จนท.อบต.และประชาชน มี ความรู้เรื่อง พรบ.ข้อมูลข่าว สารราชการ พ.ศ.2540 มากขึ้น และสามารถนำไปใช้ ให้เกิดประ โยชน์ได้	สำนักปลัด

ยุทธศาสตร์จังหวัดสตูลที่ 4 การเสริมสร้างความมั่นคงและสังคมสันติสุข ยกระดับคุณภาพชีวิตและสวัสดิการสังคมอย่างทั่วถึง

ยุทธศาสตร์การพัฒนาขององค์กรปกครองส่วนท้องถิ่นในเขตจังหวัดสตูลที่ 7 บริหารจัดการองค์กรอย่างมีธรรมาภิบาล

2. ยุทธศาสตร์ พัฒนาการบริหารจัดการองค์กรอย่างมีธรรมาภิบาล เกิดผลอย่างมีประสิทธิภาพ

2.1 แผนงานบริหารงานทั่วไป

ที่	โครงการ	วัตถุประสงค์	เป้าหมาย (ผลผลิตของโครงการ)	งบประมาณและที่ผ่านมา				ตัวชี้วัด (KPI)	ผลที่คาดว่าจะได้รับ	หน่วยงาน รับผิดชอบหลัก
				2561 (บาท)	2562 (บาท)	2563 (บาท)	2564 (บาท)			
8	โครงการปรับปรุง Website อบต.	- เพื่อประชาสัมพันธ์การดำเนินงานของอบต. - เพื่อบริการประชาชนในการรับรู้ข้อมูลข่าวสารและบริการสืบค้นข้อมูลต่างๆ ผ่านระบบ	ปรับปรุงWebsite อบต.ตามที่อบต.กำหนด จำนวน 1 แห่ง	50,000	50,000	50,000	50,000	ร้อยละ 85 ของประชาชนสามารถเข้าถึงการบริการสารสนเทศ (Internet) ครอบคลุม ทั้ง 4 หมู่บ้าน	ระบบสารสนเทศขององค์กรมีประสิทธิภาพมากยิ่งขึ้น	สำนักปลัด
9	โครงการจัดทำวารสารประชาสัมพันธ์/ปฏิทิน	เพื่อประชาสัมพันธ์ผลการดำเนินงานของ อบต.	จัดทำวารสารประชาสัมพันธ์/ปฏิทิน จำนวน 1 ครั้ง/ปี	50,000	50,000	50,000	50,000	ร้อยละของประชาชนสามารถรับรู้ข่าวสารของ อบต. เพิ่มขึ้น ร้อยละ 85	ประชาชนได้รับรู้ข่าวสารอย่างทั่วถึง	สำนักปลัด

ยุทธศาสตร์จังหวัดสตูลที่ 4 การเสริมสร้างความมั่นคงและสังคมสันติสุข ยกระดับคุณภาพชีวิตและสวัสดิการสังคมอย่างทั่วถึง

ยุทธศาสตร์การพัฒนาขององค์กรปกครองส่วนท้องถิ่นในเขตจังหวัดสตูลที่ 7 บริหารจัดการองค์กรอย่างมีธรรมาภิบาล

2. ยุทธศาสตร์ พัฒนาการบริหารจัดการองค์กรอย่างมีธรรมาภิบาล เกิดผลอย่างมีประสิทธิภาพ

2.1 แผนงานบริหารงานทั่วไป

ที่	โครงการ	วัตถุประสงค์	เป้าหมาย	งบประมาณและที่ผ่านมา	ตัวชี้วัด	ผลที่คาดว่าจะได้รับ	หน่วยงาน
-----	---------	--------------	----------	----------------------	-----------	---------------------	----------

			(ผลผลิตของโครงการ)	2561 (บาท)	2562 (บาท)	2563 (บาท)	2564 (บาท)	(KPI)	จะได้รับ	รับผิดชอบหลัก
10	เงินประโยชน์ตอบแทนอื่นเป็นกรณีพิเศษ	เพื่อเป็นขวัญกำลังใจให้แก่ผู้ปฏิบัติงาน	จ่ายเงินรางวัลประจำปีให้พนักงานส่วนตำบลและพนักงานจ้างของ อบต. วังประจัน จำนวน 1 ครั้ง/ปี	350,000	350,000	350,000	350,000	จำนวน 6 ส่วนราชการ	พนักงานส่วนตำบลและพนักงานจ้างมีขวัญและกำลังใจในการปฏิบัติงาน	ทุกส่วนราชการ
11	โครงการส่งเสริมและสนับสนุนการเลือกตั้ง	เพื่อส่งเสริมให้ผู้มีสิทธิเลือกตั้ง ใช้สิทธิในการเลือกตั้ง อย่างระบอบประชาธิปไตย	ประชาสัมพันธ์ให้ผู้มีสิทธิเลือกตั้งมาใช้สิทธิ และจัดให้มีการเลือกตั้งทุกระดับ จำนวน 4 หมู่บ้าน	100,000	100,000	100,000	100,000	ร้อยละ 90 ของผู้ใช้สิทธิเลือกตั้ง	ประชาชนได้ใช้สิทธิเลือกตั้งเพิ่มมากขึ้น	สำนักปลัด
12	โครงการส่งเสริมและสนับสนุนการสร้าง ความปรองดองและสมานฉันท์ของคนในชาติ	เพื่อส่งเสริมให้ประชาชนมีความรัก ความสามัคคีในชาติมากขึ้น โดยมีสถาบันพระมหากษัตริย์เป็นศูนย์กลาง	จัดโครงการ/กิจกรรมเกี่ยวกับการสร้างความปรองดองสมานฉันท์ฯ แก่ประชาชน ม.1- 4 ต. วังประจัน จำนวน 4 หมู่บ้าน	40,000	40,000	40,000	40,000	ร้อยละ 85 ชุมชนมีความเข้มแข็งมากขึ้น	ประชาชนเกิดความรัก ความสามัคคีในชุมชนมากขึ้น โดยมีสถาบันพระมหากษัตริย์เป็นที่ยึดเหนี่ยวและเป็นศูนย์รวมทางจิตใจ	สำนักปลัด

ยุทธศาสตร์จังหวัดสตูลที่ 4 การเสริมสร้างความมั่นคงและสังคมสันติสุข ยกระดับคุณภาพชีวิตและสวัสดิการสังคมอย่างทั่วถึง
ยุทธศาสตร์การพัฒนาขององค์กรปกครองส่วนท้องถิ่นในเขตจังหวัดสตูลที่ 7 บริหารจัดการองค์กรอย่างมีธรรมาภิบาล

2. ยุทธศาสตร์ พัฒนาการบริหารจัดการองค์กรอย่างมีธรรมาภิบาล เกิดผลอย่างมีประสิทธิภาพ

2.1 แผนงานบริหารงานทั่วไป

ที่	โครงการ	วัตถุประสงค์	เป้าหมาย	งบประมาณและที่ผ่านมา	ตัวชี้วัด	ผลที่คาดว่าจะ	หน่วยงาน
-----	---------	--------------	----------	----------------------	-----------	---------------	----------

			(ผลผลิตของโครงการ)	2561 (บาท)	2562 (บาท)	2563 (บาท)	2564 (บาท)	(KPI)	จะได้รับ	รับผิดชอบหลัก
13	โครงการส่งเสริมความรู้เพื่อเสริมสร้างพลเมืองดี วิถีประชาธิปไตย	เพื่อให้ประชาชนมีความรู้ความเข้าใจเกี่ยวกับระบอบประชาธิปไตยมากขึ้น	จัดโครงการส่งเสริมความรู้เพื่อเสริมสร้างฯ แก่ประชาชนหมู่ที่ 1- 4 จำนวน 80 คน	20,000	20,000	20,000	20,000	ร้อยละ 85 ของผู้ผ่านการอบรม มีความรู้เกี่ยวกับระบอบประชาธิปไตยมากขึ้น	ประชาชนมีความรู้เกี่ยวกับระบอบประชาธิปไตยมากขึ้น	สำนักปลัด
14	โครงการต่อเติมอาคารสำนักงาน ที่ทำการ อบต. (กองสวัสดิการสังคม)	เพื่อเพิ่มประสิทธิภาพและให้เกิดความสะดวกในการปฏิบัติงาน	ก่อสร้างและต่อเติมอาคารสำนักงาน อบต. กว้าง 5.00 ม. ยาว 8 ม. (รายละเอียดตามแบบแปลนที่กำหนด)	400,000	400,000	400,000	400,000	ร้อยละ 85 การปฏิบัติงานมีประสิทธิภาพมากขึ้น	การปฏิบัติงานมีประสิทธิภาพและสะดวกมากยิ่งขึ้น	กองช่าง, กองสวัสดิการสังคม
15	โครงการต่อเติมอาคารสำนักงาน ที่ทำการ อบต.	เพื่อเพิ่มประสิทธิภาพและให้เกิดความสะดวกในการปฏิบัติงาน	ก่อสร้างและต่อเติมอาคารสำนักงานที่ทำการอบต. กว้าง 5.00ม. ยาว 24.00 ม. (รายละเอียดตามแบบแปลนที่ อบต.กำหนด)	4,000,000	4,000,000	4,000,000	4,000,000	ร้อยละ 85 การปฏิบัติงานมีประสิทธิภาพมากขึ้น	การปฏิบัติงานมีประสิทธิภาพและสะดวกมากยิ่งขึ้น	กองช่าง

ยุทธศาสตร์จังหวัดสตูลที่ 4 การเสริมสร้างความมั่นคงและสังคมสันติสุข ขกระดับคุณภาพชีวิตและสวัสดิการสังคมอย่างทั่วถึง

ยุทธศาสตร์การพัฒนาขององค์กรปกครองส่วนท้องถิ่นในเขตจังหวัดสตูลที่ 7 บริหารจัดการองค์กรอย่างมีธรรมาภิบาล

2. ยุทธศาสตร์ พัฒนาการบริหารจัดการองค์กรอย่างมีธรรมาภิบาล เกิดผลอย่างมีประสิทธิภาพ

2.1 แผนงานบริหารงานทั่วไป

ที่	โครงการ	วัตถุประสงค์	เป้าหมาย (ผลผลิตของโครงการ)	งบประมาณและที่ผ่านมา				ตัวชี้วัด (KPI)	ผลที่คาดว่าจะได้รับ	หน่วยงาน รับผิดชอบหลัก
				2561 (บาท)	2562 (บาท)	2563 (บาท)	2564 (บาท)			
16	โครงการการติดตามและประเมินผลแผนพัฒนาของ อบต.	เพื่อให้ทราบความพึงพอใจของประชาชนและรับทราบปัญหาในการดำเนินงาน	ประเมินผลและติดตามแผนฯ อย่างน้อยปีละ 2 ครั้ง	5,000	5,000	5,000	5,000	จำนวน 2 ครั้ง/ปี	ได้ทราบระดับความพึงพอใจของประชาชนและปรับปรุงการทำงานในปีถัดไป	สำนักปลัด
17	ประเมินผลการปฏิบัติราชการของอบต.	เพื่อเพิ่มประสิทธิภาพการดำเนินงานของอบต.	ประเมินผลอย่างน้อยปีละ 1 ครั้ง	10,000	10,000	10,000	10,000	จำนวน 1 ครั้ง/ปี	การบริหารงานของ อบต.มีประสิทธิผลมากขึ้น	สำนักปลัด
18	โครงการช่วยเหลือผู้เดือดร้อนด้านที่อยู่อาศัย/ด้านที่ดินทำกิน	เพื่อส่งเสริมและสนับสนุนให้ประชาชนผู้เดือดร้อนมีที่อยู่อาศัยและมีที่ดินทำกินเป็นของตนเอง	ช่วยเหลือผู้เดือดร้อนด้านที่อยู่อาศัยและด้านที่ดินทำกินให้มีคุณภาพชีวิตที่ดีขึ้นจำนวน 4 หมู่บ้าน	10,000	10,000	10,000	10,000	ร้อยละ 85 ของผู้ที่เดือดร้อนด้านที่อยู่อาศัย/ ที่ดินทำกิน มีคุณภาพชีวิต ที่ดีขึ้น	กลุ่มเป้าหมายดังกล่าวมีคุณภาพชีวิตที่ดีขึ้น	สำนักปลัด

ยุทธศาสตร์จังหวัดสตูลที่ 4 การเสริมสร้างความมั่นคงและสังคมสันติสุข ยกระดับคุณภาพชีวิตและสวัสดิการสังคมอย่างทั่วถึง
ยุทธศาสตร์การพัฒนาขององค์กรปกครองส่วนท้องถิ่นในเขตจังหวัดสตูลที่ 7 บริหารจัดการองค์กรอย่างมีธรรมาภิบาล

2. ยุทธศาสตร์ พัฒนาการบริหารจัดการองค์กรอย่างมีธรรมาภิบาล เกิดผลอย่างมีประสิทธิภาพ

2.2 แผนงานการรักษาความสงบภายใน

ที่	โครงการ	วัตถุประสงค์	เป้าหมาย	งบประมาณและที่ผ่านมา	ตัวชี้วัด	ผลที่คาดว่าจะ	หน่วยงาน
-----	---------	--------------	----------	----------------------	-----------	---------------	----------

			(ผลผลิตของโครงการ)	2561 (บาท)	2562 (บาท)	2563 (บาท)	2564 (บาท)	(KPI)	จะได้รับ	รับผิดชอบหลัก
1	โครงการฝึกอบรมทบทวนให้ความรู้แก่อาสาสมัครป้องกันภัยพลเรือน(อปพร.)	เพื่อให้ อปพร.มีความรู้ความเข้าใจในหน้าที่	อปพร.ทั้งหมดฝึกอบรม/เข้าร่วมฝึกอบรมกับหน่วยงานอื่น จำนวน 1 ครั้ง/ปี	20,000	20,000	20,000	20,000	ร้อยละ 85 อปพร. มีความรู้และปฏิบัติงานได้ดีขึ้น	อปพร.สามารถปฏิบัติงานอย่างเต็มศักยภาพ	สำนักปลัด
2	โครงการป้องกันและลดอุบัติเหตุทางถนน	เพื่อลดอุบัติเหตุทางถนนช่วงเทศกาล	จำนวนอุบัติเหตุทางถนนลดลง อาทิ - ช่วงเทศกาลปีใหม่ - ช่วงเทศกาลสงกรานต์ จำนวน 2 ครั้ง/ปี	10,000	10,000	10,000	10,000	ร้อยละ 85 จำนวนอุบัติเหตุทางถนนลดลง	ประชาชนตระหนักถึงการใช้รถใช้ถนนอย่างระมัดระวังมากขึ้น	สำนักปลัด
3	โครงการเครือข่ายเฝ้าระวังภัยพิบัติธรรมชาติ	เพื่อร่วมกันเฝ้าระวังและเตือนภัยพิบัติธรรมชาติ	จัดเครือข่ายเฝ้าระวังภัยพิบัติธรรมชาติครอบคลุมทั้ง 4 หมู่บ้าน	10,000	10,000	10,000	10,000	ร้อยละ 85 อัตราการเกิดภัยพิบัติตามธรรมชาติในตำบลวังประจันลดลงอย่างต่อเนื่อง	มีเครือข่ายเฝ้าระวังภัยพิบัติธรรมชาติในตำบลวังประจัน	สำนักปลัด
4	โครงการติดตั้งป้ายบอกชื่อซอยต่างๆ	เพื่อให้เกิดความสะดวกในการสัญจรไปมา	ติดตั้งป้ายบอกชื่อซอยต่างๆ ครอบคลุมทั้ง 4 หมู่บ้าน	40,000	40,000	40,000	40,000	ร้อยละ 90 ของประชาชนมีความสะดวกในการสัญจร	การคมนาคมสะดวกยิ่งขึ้น	สำนักปลัด

ยุทธศาสตร์จังหวัดสตูลที่ 4 การเสริมสร้างความมั่นคงและสังคมสันติสุข ยกระดับคุณภาพชีวิตและสวัสดิการสังคมอย่างทั่วถึง

ยุทธศาสตร์การพัฒนาขององค์กรปกครองส่วนท้องถิ่นในเขตจังหวัดสตูลที่ 7 บริหารจัดการองค์กรอย่างมีประสิทธิภาพ

2. ยุทธศาสตร์ พัฒนาการบริหารจัดการองค์กรอย่างมีประสิทธิภาพ เกิดผลอย่างมีประสิทธิภาพ

2.2 แผนงานการรักษาความสงบภายใน

ที่	โครงการ	วัตถุประสงค์	เป้าหมาย	งบประมาณและที่ผ่านมา	ตัวชี้วัด	ผลที่คาดว่าจะ	หน่วยงาน
-----	---------	--------------	----------	----------------------	-----------	---------------	----------

			(ผลผลิตของโครงการ)	2561 (บาท)	2562 (บาท)	2563 (บาท)	2564 (บาท)	(KPI)	จะได้รับ	รับผิดชอบหลัก
5	โครงการก่อสร้าง จุดสูบน้ำดับเพลิง	เพื่อความสะดวกรวดเร็ว ในการป้องกันและระงับ อัคคีภัย	มีจุดสูบน้ำดับเพลิง ทุกหมู่บ้านละ 1 จุด รวมทั้งหมด 4 จุด	40,000	40,000	40,000	40,000	จำนวนจุดสูบน้ำ ดับเพลิงที่ติดตั้ง จำนวน 4 หมู่บ้าน	สามารถป้องกันและระงับอัคคีภัย ได้ดีขึ้น/บรรเทาปัญหาภัยแล้ง ได้มากขึ้น	สำนักปลัด
6	โครงการติดตั้งหัวดับเพลิง เพิ่มเติม ตามจุดเสี่ยงต่างๆ	เพื่อเข้าระงับเหตุอัคคีภัย ได้ทันทั่วถึง	ติดตั้งหัวดับเพลิง จำนวน 4 จุด ครอบคลุมทั้ง 4 หมู่บ้าน	40,000	40,000	40,000	40,000	จำนวนหัวดับเพลิง ที่ติดตั้ง จำนวน 4 จุด	สามารถช่วยเหลือ เหตุอัคคีภัยได้ทัน ทั่วถึง	สำนักปลัด
7	โครงการจัดทำป้ายแสดง สัญลักษณ์ป้ายเตือน ป้ายระวังใน เขตชุมชน	เพื่อความปลอดภัย ของประชาชน	ติดตั้งป้ายแสดงสัญลักษณ์ป้ายเตือน ป้ายระวังในเขตชุมชน ครอบคลุมทั้ง 4 หมู่บ้าน	30,000	30,000	30,000	30,000	ร้อยละ 85 อัตราการเกิด อุบัติเหตุในพื้นที่ ที่ลดลง	ประชาชนมีความปลอดภัย ในระดับหนึ่ง	สำนักปลัด
8	โครงการขุดลอกฝาย น้ำสัน ตำบลวังประจัน	เพื่อแก้ปัญหาภัยแล้ง และอุทกภัย	ขุดลอกฝายน้ำสัน ตำบลวังประจัน ครอบคลุมทั้ง 4 หมู่บ้าน	30,000	30,000	30,000	30,000	ร้อยละ 85 อัตราการเกิดภัยแล้งและอุทกภัย ในพื้นที่ลดลงอย่างต่อเนื่อง	สามารถบรรเทา ภัยแล้งและ อุทกภัยในพื้นที่ ได้ในระดับหนึ่ง	สำนักปลัด

ยุทธศาสตร์จังหวัดสตูลที่ 4 การเสริมสร้างความมั่นคงและสังคมสันติสุข ยกระดับคุณภาพชีวิตและสวัสดิการสังคมอย่างทั่วถึง

ยุทธศาสตร์การพัฒนาขององค์กรปกครองส่วนท้องถิ่นในเขตจังหวัดสตูลที่ 7 บริหารจัดการองค์กรอย่างมีธรรมาภิบาล

2. ยุทธศาสตร์ พัฒนาการบริหารจัดการองค์กรอย่างมีธรรมาภิบาล เกิดผลอย่างมีประสิทธิภาพ

2.2 แผนงานการรักษาความสงบภายใน

ที่	โครงการ	วัตถุประสงค์	เป้าหมาย	งบประมาณและที่ผ่านมา	ตัวชี้วัด	ผลที่คาดว่าจะ	หน่วยงาน
-----	---------	--------------	----------	----------------------	-----------	---------------	----------

			(ผลผลิตของโครงการ)	2561 (บาท)	2562 (บาท)	2563 (บาท)	2564 (บาท)	(KPI)	จะได้รับ	รับผิดชอบหลัก
9	โครงการฝึกอบรมการป้องกันและระงับอัคคีภัยเบื้องต้น	เพื่อป้องกันภัยพิบัติที่เกิดขึ้นจากอัคคีภัย	จัดฝึกอบรมให้ความรู้แก่ อปพร. ,จนท.อบต., และประชาชนทั่วไป จำนวน 50 คน	10,000	10,000	10,000	10,000	ร้อยละ 85 อัตราการเกิดอัคคีภัยในพื้นที่ลดลง	- ประชาชนมีความปลอดภัยในระดับหนึ่ง - ผู้ผ่านการฝึกอบรมสามารถนำความรู้ที่ได้ไปใช้ให้เกิดประโยชน์	สำนักปลัด
10	โครงการต่อเติมอาคารที่ทำการอปพร.	เพื่อให้เกิดประสิทธิภาพในการปฏิบัติงาน	ก่อสร้างอาคารที่ทำการ อปพร. ขนาดกว้าง 4.00 ม. ยาว 6.00 ม. จำนวน 1 แห่ง	48,000	48,000	48,000	48,000	ร้อยละ 85 การปฏิบัติงานของ อปพร. มีประสิทธิภาพมากขึ้น	การปฏิบัติงานของ อปพร. มีประสิทธิภาพมากขึ้น	สำนักปลัด

				(บาท)	(บาท)	(บาท)	(บาท)			
5	โครงการปรับปรุงถนนหินคลุกเป็นถนนคอนกรีตเสริมเหล็ก ซอยคูโบร ป่าหยา หมู่ที่ 4	เพื่อให้เกิดความสะดวกในการสัญจรไปมา	ปรับปรุงถนนหินคลุกเป็นถนน คสล.ช.คูโบร ป่าหยา หมู่ที่ 4 กว้าง 4.00 ม. ยาว 300 ม. จำนวน 1 สาย (รายละเอียดตามแบบแปลนที่ อบต.กำหนด)	660,000	660,000	660,000	660,000	ร้อยละ 80 ของประชาชนสัญจรไป - มาสะดวกขึ้น	ประชาชนมีเส้นทางใช้สัญจรไปมาอย่างสะดวก รวดเร็ว และปลอดภัย	กองช่าง
6	โครงการบุกเบิกถนนสายคลองปุยเชื่อมถนนสาย หมู่ 3, หมู่ 4	เพื่อให้เกิดความสะดวกในการสัญจรไปมา	บุกเบิกถนนสายคลองปุยเชื่อมถนนสายหมู่ 3, หมู่ 4 กว้าง 6.00 ม. ยาว 300 ม. จำนวน 1 สาย (รายละเอียดตามแบบแปลนที่ อบต.กำหนด)	100,000	100,000	100,000	100,000	ร้อยละ 80 ของประชาชนสัญจรไป - มาสะดวกขึ้น	ประชาชนมีเส้นทางใช้สัญจรไปมาอย่างสะดวก รวดเร็ว และปลอดภัย	กองช่าง

ยุทธศาสตร์จังหวัดสตูลที่ 3 การพัฒนาโครงสร้างพื้นฐาน ระบบการคมนาคม การขนส่งและโลจิสติกส์ เพื่อรองรับการพัฒนาจังหวัดและเชื่อมโยงสู่อาเซียน

ยุทธศาสตร์การพัฒนาขององค์กรปกครองส่วนท้องถิ่นในเขตจังหวัดสตูลที่ 3 พัฒนาโครงสร้างพื้นฐานได้มาตรฐานและเชื่อมโยงอย่างทั่วถึง

3. ยุทธศาสตร์ การพัฒนาโครงสร้างพื้นฐานที่ทันสมัย

3.1 แผนงานเคหะและชุมชน

ที่	โครงการ	วัตถุประสงค์	เป้าหมาย (ผลผลิตของโครงการ)	งบประมาณและที่ผ่านมา				ตัวชี้วัด (KPI)	ผลที่คาดว่าจะได้รับ	หน่วยงานรับผิดชอบหลัก
				2561	2562	2563	2564			
				2561	2562	2563	2564			

				(บาท)	(บาท)	(บาท)	(บาท)			
7	โครงการบุกเบิกถนน ซอยคำปุยเชื่อมน้ำตก ชาโรย หมู่ที่ 3	เพื่อให้เกิดความสะดวก ในการสัญจรไปมา	บุกเบิกถนน ซ.คำปุย เชื่อมน้ำตกชาโรย หมู่ที่ 3 กว้าง 4.00 ม. ยาว 500 ม. จำนวน 1 สาย (รายละเอียดตามแบบแปลนที่ อบต.กำหนด)	600,000	600,000	600,000	600,000	ร้อยละ 80 ของประชาชนสัญจร ไป - มาสะดวกขึ้น	ประชาชนมีเส้นทาง ใช้สัญจรไปมาอย่างสะดวก รวดเร็ว และปลอดภัย	กองช่าง
8	โครงการบุกเบิกถนน หินผุ ซอย ส.ห.-คลองชาโรย หมู่ที่ 3	เพื่อให้เกิดความสะดวก ในการสัญจรไปมา	บุกเบิกถนนหินผุ ซอย ส.ห. - คลอง ชาโรย ขนาดกว้าง 4.00 ม. ยาว 1,000 ม. จำนวน 1 สาย (รายละเอียดตามแบบแปลนที่ อบต.กำหนด)	120,000	120,000	120,000	120,000	ร้อยละ 80 ของประชาชนสัญจร ไป - มาสะดวกขึ้น	ประชาชนมีเส้นทาง ใช้สัญจรไปมาอย่างสะดวก รวดเร็ว และปลอดภัย	กองช่าง

ยุทธศาสตร์จังหวัดสตูลที่ 3 การพัฒนาโครงสร้างพื้นฐาน ระบบการคมนาคม การขนส่งและโลจิสติกส์ เพื่อรองรับการพัฒนาจังหวัดและเชื่อมโยงสู่อาเซียน
ยุทธศาสตร์การพัฒนาขององค์กรปกครองส่วนท้องถิ่นในเขตจังหวัดสตูลที่ 3 พัฒนาโครงสร้างพื้นฐานได้มาตรฐานและเชื่อมโยงอย่างทั่วถึง

3. ยุทธศาสตร์ การพัฒนาโครงสร้างพื้นฐานที่ทันสมัย

3.1 แผนงานเคหะและชุมชน

ที่	โครงการ	วัตถุประสงค์	เป้าหมาย	งบประมาณและที่ผ่านมา	ตัวชี้วัด	ผลที่คาดว่าจะ	หน่วยงาน
-----	---------	--------------	----------	----------------------	-----------	---------------	----------

			(ผลผลิตของโครงการ)	2561 (บาท)	2562 (บาท)	2563 (บาท)	2564 (บาท)	(KPI)	จะได้รับ	รับผิดชอบหลัก
9	โครงการบุกเบิกถนน สายนาบึงใหญ่ไปพรุหินขาว หมู่ที่ 1	เพื่อให้เกิดความสะดวก ในการสัญจรไปมา	บุกเบิกถนนสายนาบึงใหญ่ กว้าง 4.00 ม. ยาว 800 ม. จำนวน 1 สาย (รายละเอียดตามแบบแปลนที่ อบต.กำหนด)	200,000	200,000	200,000	200,000	ร้อยละ 80 ของประชาชนสัญจร ไป - มาสะดวกขึ้น	ประชาชนมีเส้นทาง ใช้สัญจรไปมาอย่างสะดวก รวดเร็ว และปลอดภัย	กองช่าง
10	โครงการซ่อมสร้าง ถนนลาดยางสาย หมู่ที่ 3 - 4	เพื่อให้เกิดความสะดวก ในการสัญจรไปมา	ซ่อมสร้างถนน ลาดยางสาย หมู่ที่ 3-4 กว้าง 5.00 ม. ยาว 2,800 ม. จำนวน 1 สาย (รายละเอียดตามแบบแปลนที่ อบต.กำหนด)	1,500,000	1,500,000	1,500,000	1,500,000	ร้อยละ 80 ของประชาชนสัญจร ไป - มาสะดวกขึ้น	ประชาชนมีเส้นทาง ใช้สัญจรไปมาอย่างสะดวก รวดเร็ว และปลอดภัย	กองช่าง

ยุทธศาสตร์จังหวัดสตูลที่ 3 การพัฒนาโครงสร้างพื้นฐาน ระบบการคมนาคม การขนส่งและโลจิสติกส์ เพื่อรองรับการพัฒนาจังหวัดและเชื่อมโยงสู่อาเซียน
ยุทธศาสตร์การพัฒนาขององค์กรปกครองส่วนท้องถิ่นในเขตจังหวัดสตูลที่ 3 พัฒนาโครงสร้างพื้นฐานได้มาตรฐานและเชื่อมโยงอย่างทั่วถึง

3. ยุทธศาสตร์ การพัฒนาโครงสร้างพื้นฐานที่ทันสมัย

3.1 แผนงานเคหะและชุมชน

ที่	โครงการ	วัตถุประสงค์	เป้าหมาย	งบประมาณและที่ผ่านมา	ตัวชี้วัด	ผลที่คาดว่าจะ	หน่วยงาน
-----	---------	--------------	----------	----------------------	-----------	---------------	----------

			(ผลผลิตของโครงการ)	2561 (บาท)	2562 (บาท)	2563 (บาท)	2564 (บาท)	(KPI)	จะได้รับ	รับผิดชอบหลัก
11	โครงการก่อสร้างถนนคอนกรีตเสริมเหล็ก ซอยหินพัง - หมู่ที่ 3 พร้อมก่อสร้างสะพานคอนกรีตเสริมเหล็ก	เพื่อให้เกิดความสะดวกในการสัญจรไปมา	ก่อสร้างถนน คสล. ซ.หินพัง- หมู่ที่ 3 กว้าง 6.00 ม. ยาว 500 ม. พร้อมก่อสร้างสะพาน คสล. จำนวน 1 สาย (รายละเอียดตามแบบแปลนที่ อบต.กำหนด)	1,000,000	1,000,000	1,000,000	1,000,000	ร้อยละ 80 ของประชาชนสัญจรไป - มาสะดวกขึ้น	ประชาชนมีเส้นทางใช้สัญจรไปมาอย่างสะดวก รวดเร็ว และปลอดภัย	กองช่าง
12	โครงการก่อสร้างถนนคอนกรีตเสริมเหล็กซอยตำหมาด เชื่อมซอยเปลวไฉ้เหนือ หมู่ที่ 3 (ส่วนที่เหลือ)	เพื่อให้เกิดความสะดวกในการสัญจรไปมา	ก่อสร้างถนน คสล. ซอยตำหมาด เชื่อมซอยเปลวไฉ้เหนือ หมู่ที่ 3 (ส่วนที่เหลือ) กว้าง 4.00 ม. ยาว 300 ม. จำนวน 1 สาย (รายละเอียดตามแบบแปลนที่ อบต.กำหนด)	300,000	300,000	300,000	300,000	ร้อยละ 80 ของประชาชนสัญจรไป - มาสะดวกขึ้น	ประชาชนมีเส้นทางใช้สัญจรไปมาอย่างสะดวก รวดเร็ว และปลอดภัย	กองช่าง

ยุทธศาสตร์จังหวัดสตูลที่ 3 การพัฒนาโครงสร้างพื้นฐาน ระบบการคมนาคม การขนส่งและโลจิสติกส์ เพื่อรองรับการพัฒนาจังหวัดและเชื่อมโยงสู่อาเซียน
ยุทธศาสตร์การพัฒนาขององค์กรปกครองส่วนท้องถิ่นในเขตจังหวัดสตูลที่ 3 พัฒนาโครงสร้างพื้นฐานได้มาตรฐานและเชื่อมโยงอย่างทั่วถึง

3. ยุทธศาสตร์ การพัฒนาโครงสร้างพื้นฐานที่ทันสมัย

3.1 แผนงานเคหะและชุมชน

ที่	โครงการ	วัตถุประสงค์	เป้าหมาย	งบประมาณและที่ผ่านมา	ตัวชี้วัด	ผลที่คาดว่าจะ	หน่วยงาน
-----	---------	--------------	----------	----------------------	-----------	---------------	----------

			(ผลผลิตของโครงการ)	2561 (บาท)	2562 (บาท)	2563 (บาท)	2564 (บาท)	(KPI)	จะได้รับ	รับผิดชอบหลัก
13	โครงการก่อสร้างถนน คอนกรีตเสริมเหล็ก, ซอยศูนย์ พัฒนาเด็กเล็ก(ต่อจากเดิม) พร้อมบุกเบิกถนนส่วนที่เหลือ - เพลวไต่ะแหนค หมู่ที่ 3	เพื่อให้เกิดความสะดวก ในการสัญจรไปมา	ก่อสร้างถนน คสล. ซอย ศพด. (ต่อจากเดิม) ก. 4.00 ม. ยาว 800 ม. จำนวน 1 สาย พร้อมบุกเบิก ส่วนที่เหลือ (รายละเอียดตามแบบแปลนที่ อบต.กำหนด)	1,500,000	1,500,000	1,500,000	1,500,000	ร้อยละ 80 ของประชาชนสัญจร ไป - มาสะดวกขึ้น	ประชาชนมีเส้นทาง ใช้สัญจรไปมาอย่างสะดวก รวดเร็ว และปลอดภัย	กองช่าง
14	โครงการปรับปรุงถนน คอนกรีตเสริมเหล็ก สายซอย อนุศิริ เชื่อมเปลวไต่ะแหนค หมู่ที่ 3	เพื่อให้เกิดความสะดวก ในการสัญจรไปมา	ปรับปรุงถนน คสล. สายซอยอนุศิริเชื่อมเปลวไต่ะ แหนค ก. 4.00 ม. ยาว 950 ม. จำนวน 1 สาย (รายละเอียดตามแบบแปลนที่ อบต.กำหนด)	2,000,000	2,000,000	2,000,000	2,000,000	ร้อยละ 80 ของประชาชนสัญจร ไป - มาสะดวกขึ้น	ประชาชนมีเส้นทาง ใช้สัญจรไปมาอย่างสะดวก รวดเร็ว และปลอดภัย	กองช่าง

ยุทธศาสตร์จังหวัดสตูลที่ 3 การพัฒนาโครงสร้างพื้นฐาน ระบบการคมนาคม การขนส่งและโลจิสติกส์ เพื่อรองรับการพัฒนาจังหวัดและเชื่อมโยงสู่อาเซียน
ยุทธศาสตร์การพัฒนาขององค์กรปกครองส่วนท้องถิ่นในเขตจังหวัดสตูลที่ 3 พัฒนาโครงสร้างพื้นฐานได้มาตรฐานและเชื่อมโยงอย่างทั่วถึง

3. ยุทธศาสตร์ การพัฒนาโครงสร้างพื้นฐานที่ทันสมัย

3.1 แผนงานเคหะและชุมชน

ที่	โครงการ	วัตถุประสงค์	เป้าหมาย	งบประมาณและที่ผ่านมา	ตัวชี้วัด	ผลที่คาดว่าจะ	หน่วยงาน
-----	---------	--------------	----------	----------------------	-----------	---------------	----------

			(ผลผลิตของโครงการ)	2561 (บาท)	2562 (บาท)	2563 (บาท)	2564 (บาท)	(KPI)	จะได้รับ	รับผิดชอบหลัก
15	โครงการบุกเบิกถนน หินคลุก ขอบเปลวโต๊ะแหนด – ทุ่งหญ้าวังประ	เพื่อให้เกิดความสะดวก ในการสัญจรไปมา	บุกเบิกถนนหินคลุก ขอบเปลวโต๊ะแหนด - ทุ่งหญ้าวังประ หมู่ที่ 3 กว้าง 4.00 ม. ยาว 800 ม. จำนวน 1 สาย (รายละเอียดตามแบบแปลนที่ อบต.กำหนด)	100,000	100,000	100,000	100,000	ร้อยละ 80 ของประชาชนสัญจร ไป - มาสะดวกขึ้น	ประชาชนมีเส้นทาง ใช้สัญจรไปมาอย่างสะดวก รวดเร็ว และปลอดภัย	กองช่าง
16	โครงการปรับปรุงถนนเป็นหิน คลุก สายคลองทราย – ควนข้าวแห้ง หมู่ที่ 1	เพื่อให้เกิดความสะดวก ในการสัญจรไปมา	ปรับปรุงถนนเป็น หินคลุกสายคลองทราย - ควน ข้าวแห้ง หมู่ที่ 1 ก. 4.00 ม. ยาว 1,500 ม. จำนวน 1 สาย (รายละเอียดตามแบบแปลนที่ อบต.กำหนด)	600,000	600,000	600,000	600,000	ร้อยละ 80 ของประชาชนสัญจร ไป - มาสะดวกขึ้น	ประชาชนมีเส้นทาง ใช้สัญจรไปมาอย่างสะดวก รวดเร็ว และปลอดภัย	กองช่าง

ยุทธศาสตร์จังหวัดสตูลที่ 3 การพัฒนาโครงสร้างพื้นฐาน ระบบการคมนาคม การขนส่งและโลจิสติกส์ เพื่อรองรับการพัฒนาจังหวัดและเชื่อมโยงสู่อาเซียน
ยุทธศาสตร์การพัฒนาขององค์กรปกครองส่วนท้องถิ่นในเขตจังหวัดสตูลที่ 3 พัฒนาโครงสร้างพื้นฐานได้มาตรฐานและเชื่อมโยงอย่างทั่วถึง

3. ยุทธศาสตร์ การพัฒนาโครงสร้างพื้นฐานที่ทันสมัย

3.1 แผนงานเคหะและชุมชน

ที่	โครงการ	วัตถุประสงค์	เป้าหมาย	งบประมาณและที่ผ่านมา	ตัวชี้วัด	ผลที่คาดว่าจะ	หน่วยงาน
-----	---------	--------------	----------	----------------------	-----------	---------------	----------

			(ผลผลิตของโครงการ)	2561 (บาท)	2562 (บาท)	2563 (บาท)	2564 (บาท)	(KPI)	จะได้รับ	รับผิดชอบหลัก
17	โครงการก่อสร้างถนนคอนกรีตเสริมเหล็กสายซอยโรงสี หมู่ที่ 1	เพื่อให้เกิดความสะดวกในการสัญจรไปมา	ก่อสร้างถนน คสล. สายโรงสี หมู่ที่ 1 กว้าง 4.00 ม. ยาว 800 ม. หน้า 0.15 ม. จำนวน 1 สาย (รายละเอียดตามแบบแปลนที่ อบต.กำหนด)	500,000	500,000	500,000	500,000	ร้อยละ 80 ของประชาชนสัญจรไป - มาสะดวกขึ้น	ประชาชนมีเส้นทางใช้สัญจรไปมาอย่างสะดวก รวดเร็ว และปลอดภัย	กองช่าง
18	โครงการนุกเบิกถนนซอยเลียบบคลองคูไ้ะถึงฝายคลองคูไ้ะ หมู่ที่ 1	เพื่อให้เกิดความสะดวกในการสัญจรไปมา	นุกเบิกถนน ซ.เลียบบคลองคูไ้ะ - ฝายคลองคูไ้ะ กว้าง 4.00 ม. ยาว 580 ม. จำนวน 1 สาย (รายละเอียดตามแบบแปลนที่ อบต.กำหนด)	200,000	200,000	200,000	200,000	ร้อยละ 80 ของประชาชนสัญจรไป - มาสะดวกขึ้น	ประชาชนมีเส้นทางใช้สัญจรไปมาอย่างสะดวก รวดเร็ว และปลอดภัย	กองช่าง

ยุทธศาสตร์จังหวัดสตูลที่ 3 การพัฒนาโครงสร้างพื้นฐาน ระบบการคมนาคม การขนส่งและโลจิสติกส์ เพื่อรองรับการพัฒนาจังหวัดและเชื่อมโยงสู่อาเซียน

ยุทธศาสตร์การพัฒนาขององค์กรปกครองส่วนท้องถิ่นในเขตจังหวัดสตูลที่ 3 พัฒนาโครงสร้างพื้นฐานได้มาตรฐานและเชื่อมโยงอย่างทั่วถึง

3. ยุทธศาสตร์ การพัฒนาโครงสร้างพื้นฐานที่ทันสมัย

3.1 แผนงานเคหะและชุมชน

ที่	โครงการ	วัตถุประสงค์	เป้าหมาย	งบประมาณและที่ผ่านมา	ตัวชี้วัด	ผลที่คาดว่าจะ	หน่วยงาน
-----	---------	--------------	----------	----------------------	-----------	---------------	----------

			(ผลผลิตของโครงการ)	2561 (บาท)	2562 (บาท)	2563 (บาท)	2564 (บาท)	(KPI)	จะได้รับ	รับผิดชอบหลัก
19	โครงการก่อสร้างถนน คอนกรีตเสริมเหล็ก ซอยคำปุย -หน้าเขื่อน หมู่ที่ 3	เพื่อให้เกิดความสะดวก ในการสัญจรไปมา	ก่อสร้างถนน คสล. ซอยคำปุย - หน้าเขื่อน หมู่ที่ 3 (ต่อจากเดิม) กว้าง 4.00 ม. ยาว 500 ม. จำนวน 1 สาย (รายละเอียดตามแบบแปลนที่ อบต.กำหนด)	1,200,000	1,200,000	1,200,000	1,200,000	ร้อยละ 80 ของประชาชนสัญจร ไป - มาสะดวกขึ้น	ประชาชนมีเส้นทาง ใช้สัญจรไปมาอย่างสะดวก รวดเร็ว และปลอดภัย	กองช่าง
20	โครงการก่อสร้างถนน คอนกรีตเสริมเหล็ก ซอยโตน ดิน หมู่ที่ 4 (ต่อจากเดิม)	เพื่อให้เกิดความสะดวก ในการสัญจรไปมา	ก่อสร้างถนน คสล. ซอยโตนดิน หมู่ที่ 4 กว้าง 4.00 ม. ยาว 300 ม. จำนวน 1 สาย (รายละเอียดตามแบบแปลนที่ อบต.กำหนด)	400,000	400,000	400,000	400,000	ร้อยละ 80 ของประชาชนสัญจร ไป - มาสะดวกขึ้น	ประชาชนมีเส้นทาง ใช้สัญจรไปมาอย่างสะดวก รวดเร็ว และปลอดภัย	กองช่าง

ยุทธศาสตร์จังหวัดสตูลที่ 3 การพัฒนาโครงสร้างพื้นฐาน ระบบการคมนาคม การขนส่งและโลจิสติกส์ เพื่อรองรับการพัฒนาจังหวัดและเชื่อมโยงสู่อาเซียน

ยุทธศาสตร์การพัฒนาขององค์กรปกครองส่วนท้องถิ่นในเขตจังหวัดสตูลที่ 3 พัฒนาโครงสร้างพื้นฐานได้มาตรฐานและเชื่อมโยงอย่างทั่วถึง

3. ยุทธศาสตร์ การพัฒนาโครงสร้างพื้นฐานที่ทันสมัย

3.1 แผนงานเคหะและชุมชน

ที่	โครงการ	วัตถุประสงค์	เป้าหมาย	งบประมาณและที่ผ่านมา	ตัวชี้วัด	ผลที่คาดว่าจะ	หน่วยงาน
-----	---------	--------------	----------	----------------------	-----------	---------------	----------

			(ผลผลิตของโครงการ)	2561 (บาท)	2562 (บาท)	2563 (บาท)	2564 (บาท)	(KPI)	จะได้รับ	รับผิดชอบหลัก
21	โครงการซ่อมสร้างถนนลาดยาง สาย 4184 – บ.ทุ่งมะปราง หมู่ที่ 1	เพื่อให้เกิดความสะดวกในการสัญจรไปมา	ซ่อมสร้างถนนลาดยางสาย 4184 – บ.ทุ่งมะปราง กว้าง 6 ม. ยาว 1,350 ม. จำนวน 1 สาย (รายละเอียดตามแบบแปลนที่ อบต.กำหนด)	5,450,000	5,450,000	5,450,000	5,450,000	ร้อยละ 80 ของประชาชนสัญจรไป - มาสะดวกขึ้น	ประชาชนมีเส้นทางใช้สัญจรไปมาอย่างสะดวก รวดเร็ว และปลอดภัย	กองช่าง
22	โครงการบุกเบิกถนนซอยหน้ามัสยิดเชื่อมซอยห้วยข่า หมู่ที่ 2	เพื่อให้เกิดความสะดวกในการสัญจรไปมา	บุกเบิกถนน ซ.หน้ามัสยิดเชื่อม ซ.ห้วยข่ากว้าง 6 ม. ยาว 1,500ม. จำนวน 1 สาย (รายละเอียดตามแบบแปลนที่ อบต.กำหนด)	450,000	450,000	450,000	450,000	ร้อยละ 80 ของประชาชนสัญจรไป - มาสะดวกขึ้น	ประชาชนมีเส้นทางใช้สัญจรไปมาอย่างสะดวก รวดเร็ว และปลอดภัย	กองช่าง

ยุทธศาสตร์จังหวัดสตูลที่ 3 การพัฒนาโครงสร้างพื้นฐาน ระบบการคมนาคม การขนส่งและโลจิสติกส์ เพื่อรองรับการพัฒนาจังหวัดและเชื่อมโยงสู่อาเซียน
ยุทธศาสตร์การพัฒนาขององค์กรปกครองส่วนท้องถิ่นในเขตจังหวัดสตูลที่ 3 พัฒนาโครงสร้างพื้นฐานได้มาตรฐานและเชื่อมโยงอย่างทั่วถึง

3. ยุทธศาสตร์ การพัฒนาโครงสร้างพื้นฐานที่ทันสมัย

3.1 แผนงานเคหะและชุมชน

ที่	โครงการ	วัตถุประสงค์	เป้าหมาย	งบประมาณและที่ผ่านมา	ตัวชี้วัด	ผลที่คาดว่าจะ	หน่วยงาน
-----	---------	--------------	----------	----------------------	-----------	---------------	----------

			(ผลผลิตของโครงการ)	2561 (บาท)	2562 (บาท)	2563 (บาท)	2564 (บาท)	(KPI)	จะได้รับ	รับผิดชอบหลัก
23	โครงการปรับปรุงถนนภายในตำบล หมู่ที่ 1- 4	เพื่อให้เกิดความสะดวกในการสัญจรไปมา	ปรับปรุงถนนหินผุ/หินคลุก/คสล./ลาดยางภายในตำบล (รายละเอียดตามแบบแปลนที่อบต.กำหนด)	1,000,000	1,000,000	1,000,000	1,000,000	ร้อยละ 80 ของประชาชนสัญจรไป - มาสะดวกขึ้น	ประชาชนมีเส้นทางใช้สัญจรไปมาอย่างสะดวก รวดเร็ว และปลอดภัย	กองช่าง
24	โครงการขุดลอกคู/คลอง/สระน้ำ//ท่อระบายน้ำ ภายในตำบล	- เพื่อป้องกันน้ำท่วมขังในพื้นที่ - เพื่อเป็นการระบายน้ำ - เพื่อให้มีน้ำเพียงพอต่อการอุปโภคบริโภค	ขุดลอกคู/คลอง/สระน้ำ/สะพาน/ท่อระบายน้ำ ครอบคลุม 4 หมู่บ้าน (เช่นขุดลอกคลองกลางบ้าน – คลองเขี้ยว ม.3, ขุดลอกห้วยสาหาวา ม.4 ฯลฯ)	50,000	50,000	50,000	50,000	ร้อยละ 80 อัตราการเกิดน้ำท่วมขังในพื้นที่ลดลง	- สามารถป้องกันน้ำท่วมขังและยังระบายน้ำได้ดี - ประชาชนมีน้ำเพียงพอสำหรับอุปโภคบริโภคตลอดทั้งปี	กองช่าง

ยุทธศาสตร์จังหวัดสตูลที่ 3 การพัฒนาโครงสร้างพื้นฐาน ระบบการคมนาคม การขนส่งและโลจิสติกส์ เพื่อรองรับการพัฒนาจังหวัดและเชื่อมโยงสู่อาเซียน
ยุทธศาสตร์การพัฒนาขององค์กรปกครองส่วนท้องถิ่นในเขตจังหวัดสตูลที่ 3 พัฒนาโครงสร้างพื้นฐานได้มาตรฐานและเชื่อมโยงอย่างทั่วถึง

3. ยุทธศาสตร์ การพัฒนาโครงสร้างพื้นฐานที่ทันสมัย

3.1 แผนงานเคหะและชุมชน

ที่	โครงการ	วัตถุประสงค์	เป้าหมาย	งบประมาณและที่ผ่านมา	ตัวชี้วัด	ผลที่คาดว่าจะ	หน่วยงาน
-----	---------	--------------	----------	----------------------	-----------	---------------	----------

			(ผลผลิตของโครงการ)	2561 (บาท)	2562 (บาท)	2563 (บาท)	2564 (บาท)	(KPI)	จะได้รับ	รับผิดชอบหลัก
25	โครงการขุดบ่อน้ำดิน ในที่ชุมชน หมู่ที่ 1-4	เพื่อให้มีน้ำเพียงพอต่อ การอุปโภคบริโภค	ขุดบ่อน้ำดินในที่ชุมชน หมู่ที่ 1- 4 รวมทั้งสิ้น 20 บ่อขนาดบ่อลึก 10 ม. กว้าง ๑ 1.00 ม. (บ่อละ 15,000 บาท) รายละเอียดตามแบบแปลนที่ อบต.กำหนด)	300,000	300,000	300,000	300,000	ร้อยละ 80 ประชาชนมีน้ำสำหรับ อุปโภค บริโภค เพียงพอ	ประชาชนมีน้ำเพียงพอสำหรับ อุปโภคบริโภค	กองช่าง, หน่วยงานอื่น
26	โครงการก่อสร้าง ระบบประปาภูเขา หมู่ที่ 1- 4	เพื่อให้มีน้ำเพียงพอต่อ การอุปโภคบริโภค	ก่อสร้างระบบประปา ภูเขา หมู่ที่ 1-4 (รายละเอียดตามแบบ แปลนที่ อบต.กำหนด)	3,000,000	3,000,000	3,000,000	3,000,000	ร้อยละ 80 ประชาชนมีน้ำ ใช้สำหรับอุปโภคบริโภค	ประชาชนมีน้ำเพียงพอสำหรับ อุปโภคบริโภค	กองช่าง

ยุทธศาสตร์จังหวัดสตูลที่ 3 การพัฒนาโครงสร้างพื้นฐาน ระบบการคมนาคม การขนส่งและโลจิสติกส์ เพื่อรองรับการพัฒนาจังหวัดและเชื่อมโยงสู่อาเซียน
ยุทธศาสตร์การพัฒนาขององค์กรปกครองส่วนท้องถิ่นในเขตจังหวัดสตูลที่ 3 พัฒนาโครงสร้างพื้นฐานได้มาตรฐานและเชื่อมโยงอย่างทั่วถึง

3. ยุทธศาสตร์ การพัฒนาโครงสร้างพื้นฐานที่ทันสมัย

3.1 แผนงานเคหะและชุมชน

ที่	โครงการ	วัตถุประสงค์	เป้าหมาย	งบประมาณและที่ผ่านมา	ตัวชี้วัด	ผลที่คาดว่าจะ	หน่วยงาน
-----	---------	--------------	----------	----------------------	-----------	---------------	----------

			(ผลผลิตของโครงการ)	2561 (บาท)	2562 (บาท)	2563 (บาท)	2564 (บาท)	(KPI)	จะได้รับ	รับผิดชอบหลัก
27	โครงการต่อเติม/ขยาย/ ปรับปรุง/ ซ่อมแซม/เปลี่ยน ระบบประปา หมู่ 1-4	เพื่อให้มีน้ำเพียงพอต่อ การอุปโภคบริโภค	ต่อเติม/ขยาย/ปรับปรุง/ ซ่อมแซม/เปลี่ยน ระบบ ประปา จำนวน 4 หมู่บ้าน (รายละเอียดตามแบบแปลนที่ อบต.กำหนด)	400,000	400,000	400,000	400,000	ร้อยละ 80 ประชาชนมีน้ำ ใช้สำหรับอุปโภคบริโภค	ประชาชนมีน้ำเพียงพอ สำหรับอุปโภคบริโภค	กองช่าง
28	โครงการก่อสร้างฝายต้นน้ำลำ ธารตามโครง การพระราชดำริ	เพื่อช่วยเป็นแหล่ง กักเก็บน้ำสำหรับ อุปโภคบริโภค	ก่อสร้างฝายต้นน้ำลำธาร พื้นที่ ม.1 - ม.4 จำนวน 4 แห่ง (รายละเอียดตามแบบแปลนที่ อบต. กำหนด)	200,000	200,000	200,000	200,000	จำนวน 4 แห่ง	- ประชาชนมีน้ำใช้เพื่ออุปโภค บริโภค ตลอดทั้งปี - ช่วยลดความรุนแรงของการ เกิดไฟป่า	กองช่าง, อุทยาน ทะเลบัน, หน่วยงานอื่น

ยุทธศาสตร์จังหวัดสตูลที่ 3 การพัฒนาโครงสร้างพื้นฐาน ระบบการคมนาคม การขนส่งและโลจิสติกส์ เพื่อรองรับการพัฒนาจังหวัดและเชื่อมโยงสู่อาเซียน

ยุทธศาสตร์การพัฒนาขององค์กรปกครองส่วนท้องถิ่นในเขตจังหวัดสตูลที่ 3 พัฒนาโครงสร้างพื้นฐานได้มาตรฐานและเชื่อมโยงอย่างทั่วถึง

3. ยุทธศาสตร์ การพัฒนาโครงสร้างพื้นฐานที่ทันสมัย

3.1 แผนงานเคหะและชุมชน

ที่	โครงการ	วัตถุประสงค์	เป้าหมาย (ผลผลิตของโครงการ)	งบประมาณและที่ผ่านมา				ตัวชี้วัด (KPI)	ผลที่คาดว่าจะได้รับ	หน่วยงาน รับผิดชอบหลัก
				2561 (บาท)	2562 (บาท)	2563 (บาท)	2564 (บาท)			
29	โครงการวางท่อระบายน้ำ ภายในตำบล	- เพื่อป้องกันน้ำท่วมขัง - เพื่อเป็นการระบายน้ำ	วางท่อระบายน้ำ ครอบคลุมทั้ง 4 หมู่บ้าน (รายละเอียดตามแบบแปลนที่ อบต. กำหนด)	60,000	60,000	60,000	60,000	จำนวน 4 หมู่บ้าน	สามารถป้องกันน้ำท่วมขังและ ยังระบายน้ำได้ดี	กองช่าง
30	โครงการจัดซื้อถังเก็บน้ำไฟ เบอร์กลาส	เพื่อกักเก็บน้ำไว้ใช้ในฤดู แล้ง	จัดหาถังเก็บน้ำไฟเบอร์กลาส ขนาดความจุ 2,000 ล.จำนวน 16 ใบ (ครอบคลุม 4 หมู่บ้าน)	90,000	90,000	90,000	90,000	จำนวน 16 ใบ	ประชาชนในพื้นที่ตำบลวัง ประจันต์ได้มี น้ำคั้นน้ำใช้ใน ช่วงฤดูแล้ง	กองช่าง, สำนักปลัด
31	โครงการก่อสร้างเขื่อนหินทิ้ง หมู่ที่ 1- 4 พร้อมประตูระบาย น้ำ	- เพื่อกักเก็บน้ำไว้ใช้ ในช่วงฤดูแล้ง - เพื่อส่งเสริมให้เป็น แหล่งท่องเที่ยว	ก่อสร้างเขื่อนหินทิ้ง หมู่ที่ 1 - 4 โดยสันเขื่อนกว้าง 8.00 ม. ยาว 100 ม. (รายละเอียดตามแบบ แปลนที่ อบต.กำหนด)	100,000	100,000	100,000	100,000	ร้อยละ 80 ประชาชน มีน้ำอุปโภค บริโภค ตลอดทั้งปี	ประชาชนมีน้ำ สำหรับอุปโภค- บริโภคตลอด ทั้งปี	กองช่าง

ยุทธศาสตร์จังหวัดสตูลที่ 3 การพัฒนาโครงสร้างพื้นฐาน ระบบการคมนาคม การขนส่งและโลจิสติกส์ เพื่อรองรับการพัฒนาจังหวัดและเชื่อมโยงสู่อาเซียน

ยุทธศาสตร์การพัฒนาขององค์กรปกครองส่วนท้องถิ่นในเขตจังหวัดสตูลที่ 3 พัฒนาโครงสร้างพื้นฐานได้มาตรฐานและเชื่อมโยงอย่างทั่วถึง

3. ยุทธศาสตร์ การพัฒนาโครงสร้างพื้นฐานที่ทันสมัย

3.2 แผนงานบริหารงานทั่วไป

ที่	โครงการ	วัตถุประสงค์	เป้าหมาย (ผลผลิตของโครงการ)	งบประมาณและที่ผ่านมา				ตัวชี้วัด (KPI)	ผลที่คาดว่าจะได้รับ	หน่วยงาน รับผิดชอบหลัก
				2561 (บาท)	2562 (บาท)	2563 (บาท)	2564 (บาท)			
1	โครงการจัดทำแผนที่ภัยและ ทะเบียน ทรัพย์สิน	เพื่อเป็นแหล่ง ข้อมูลในการจัด เก็บภาษี และทำให้การ จัดเก็บภาษีมียุ ประสิทธิภาพมากขึ้น และเกิด การพัฒนาอย่างมี ทิศทาง	จัดทำแผนที่ภัย ของตำบล จำนวน 4 หมู่บ้าน	1,000,000	1,000,000	1,000,000	1,000,000	ร้อยละ 90 ของการปฏิบัติ งานด้านการจัดเก็บภาษี มีประสิทธิภาพ มากขึ้น	-สามารถจัดเก็บภาษีได้ตรง ตามความเป็นจริงและถูกต้อง ขึ้น -การพัฒนาที่มีประสิทธิภาพและ ประสิทธิผล	กองคลัง, กองช่าง

4. ยุทธศาสตร์ อนุรักษ์ศิลปะ วัฒนธรรม จารีตประเพณี และภูมิปัญญาท้องถิ่น

ยุทธศาสตร์จังหวัดสตูลที่ 4 การเสริมสร้างความมั่นคงและสังคมสันติสุข ขกระดับคุณภาพชีวิตและสวัสดิการสังคมอย่างทั่วถึง

ยุทธศาสตร์การพัฒนาขององค์กรปกครองส่วนท้องถิ่นในเขตจังหวัดสตูลที่ 5 อนุรักษ์ศิลปะ วัฒนธรรม จารีตประเพณี และภูมิปัญญาท้องถิ่น

4. ยุทธศาสตร์ อนุรักษ์ศิลปะ วัฒนธรรม จารีตประเพณี และภูมิปัญญาท้องถิ่น

4.1 แผนงานการศาสนาวัฒนธรรมและนันทนาการ

ที่	โครงการ	วัตถุประสงค์	เป้าหมาย (ผลผลิตของโครงการ)	งบประมาณและที่ผ่านมา				ตัวชี้วัด (KPI)	ผลที่คาดว่าจะได้รับ	หน่วยงาน รับผิดชอบหลัก
				2561 (บาท)	2562 (บาท)	2563 (บาท)	2564 (บาท)			
1	โครงการจัดงานเทศกาลกลาง อำเภอควนโดนประจำปี	- เพื่อส่งเสริมประเพณี ของท้องถิ่น - เพื่อส่งเสริมความรัก ความสามัคคีในชุมชน	จัดงานวันเมอลิด โดยประชาชน 4 หมู่บ้าน เข้าร่วมโครงการ/ กิจกรรม จำนวน 4 หมู่บ้าน	20,000	20,000	20,000	20,000	ร้อยละ 90 ของ ประชาชนที่มีความพึงพอใจต่อ การจัดงานประเพณีเมอลิด	ประชาชนเห็นความสำคัญและ ร่วมอนุรักษ์ฯ	กอง การศึกษา ศาสนา และ วัฒนธรรม
2	โครงการจัดงาน ฮารีรายอ	- เพื่อส่งเสริมประเพณี ของท้องถิ่น - เพื่อส่งเสริมความรัก ความสามัคคีในชุมชน	จัดงานฮารีรายอประจำปี โดย ประชาชนทั้ง 4 หมู่บ้านเข้าร่วมโครงการ ดังกล่าว จำนวน 4 หมู่บ้าน	40,000	40,000	40,000	40,000	ร้อยละ 90 ของ ประชาชนที่มีความพึงพอใจต่อ การจัดงาน ฮารีรายอ	- คงไว้ประเพณีอันดีงามสืบไป - เกิดความสามัคคีในชุมชน	กอง การศึกษา ศาสนา และ วัฒนธรรม

ยุทธศาสตร์จังหวัดสตูลที่ 4 การเสริมสร้างความมั่นคงและสังคมสันติสุข ยกระดับคุณภาพชีวิตและสวัสดิการสังคมอย่างทั่วถึง

ยุทธศาสตร์การพัฒนาขององค์กรปกครองส่วนท้องถิ่นในเขตจังหวัดสตูลที่ 5 อนุรักษ์ศิลปะ วัฒนธรรม จารีตประเพณี และภูมิปัญญาท้องถิ่น

4. ยุทธศาสตร์ อนุรักษ์ศิลปะ วัฒนธรรม จารีตประเพณี และภูมิปัญญาท้องถิ่น

4.1 แผนงานการศาสนาวัฒนธรรมและนันทนาการ

ที่	โครงการ	วัตถุประสงค์	เป้าหมาย (ผลผลิตของโครงการ)	งบประมาณและที่ผ่านมา				ตัวชี้วัด (KPI)	ผลที่คาดว่าจะได้รับ	หน่วยงาน รับผิดชอบหลัก
				2561 (บาท)	2562 (บาท)	2563 (บาท)	2564 (บาท)			
3	โครงการประเพณีเปิดป่อซอ(ละกิลอด)	- เพื่อส่งเสริมประเพณีของท้องถิ่น - เพื่อส่งเสริมความรักความสามัคคีในชุมชน	จัดพิธีเปิดป่อซอ(ละกิลอด) โดยประชาชน 4 หมู่บ้านเข้าร่วมโครงการ จำนวน 4 หมู่บ้าน	40,000	40,000	40,000	40,000	ร้อยละ 90 ของประชาชนที่มีความพึงพอใจต่อการจัดงานพิธีเปิดป่อซอ	เกิดความรักสามัคคีระหว่างอปท. กับชุมชน	กองการศึกษา ศาสนา และวัฒนธรรม
4	โครงการจัดงานวันจำปาละ และผลไม้ของดีเมืองสตูล	เพื่อให้ประชาชนได้เล็งเห็นความสำคัญของผลไม้ที่เป็นสัญลักษณ์ของ จ.สตูล	จัดงานจำปาละ ผลไม้ของดีเมืองสตูล ประจำปี จำนวน 1 ครั้ง/ปี	20,000	20,000	20,000	20,000	ร้อยละ 90 ของประชาชนที่มีความพึงพอใจต่อการจัดงานวันจำปาละและผลไม้ของดีเมืองสตูล	ประชาชนเห็นความสำคัญและเข้าร่วมกิจกรรมมากขึ้นทุกปี	กองการศึกษา, ที่ว่าการอำเภอควนโดน
5	โครงการวันสำคัญในโอกาสต่างๆ	เพื่อส่งเสริมให้กลุ่มเป้าหมายดังกล่าวได้เห็นความสำคัญของวันสำคัญต่าง ๆ	ครู/นักเรียน/ประชาชน จำนวน 300 คน	10,000	10,000	10,000	10,000	ร้อยละความพึงพอใจของประชาชนต่อการจัดโครงการร้อยละ 90	ประชาชน ครู นักเรียน เกิดการเรียนรู้และตระหนักถึงวันสำคัญต่างๆ	กองการศึกษา ศาสนา และวัฒนธรรม

ยุทธศาสตร์จังหวัดสตูลที่ 4 การเสริมสร้างความมั่นคงและสังคมสันติสุข ยกระดับคุณภาพชีวิตและสวัสดิการสังคมอย่างทั่วถึง

ยุทธศาสตร์การพัฒนาขององค์กรปกครองส่วนท้องถิ่นในเขตจังหวัดสตูลที่ 5 อนุรักษ์ศิลปะ วัฒนธรรม จารีตประเพณี และภูมิปัญญาท้องถิ่น

4. ยุทธศาสตร์ อนุรักษ์ศิลปะ วัฒนธรรม จารีตประเพณี และภูมิปัญญาท้องถิ่น

4.1 แผนงานการศาสนาวัฒนธรรมและนันทนาการ

ที่	โครงการ	วัตถุประสงค์	เป้าหมาย (ผลผลิตของโครงการ)	งบประมาณและที่ผ่านมา				ตัวชี้วัด (KPI)	ผลที่คาดว่าจะได้รับ	หน่วยงาน รับผิดชอบหลัก
				2561 (บาท)	2562 (บาท)	2563 (บาท)	2564 (บาท)			
6	โครงการอบรมคุณธรรมและจริยธรรม	เพื่อส่งเสริมคุณธรรมจริยธรรม แก่เด็ก เยาวชน และผู้เข้าร่วมกิจกรรม	เด็ก เยาวชน ประชาชน จำนวน 200 คน	20,000	20,000	20,000	20,000	ผู้ผ่านการเข้าร่วมโครงการ จำนวน 200 คน มีคุณธรรมและจริยธรรมในการดำเนินชีวิตเพิ่มขึ้น	เด็ก เยาวชน ประชาชน มีคุณธรรมในการดำรงชีวิต	กองการศึกษา ศาสนา และวัฒนธรรม
7	โครงการสืบทอดวัฒนธรรมท้องถิ่น ตำบล	เพื่อให้ประชาชนได้เห็นความสำคัญและตระหนักถึงคุณค่าของวัฒนธรรมท้องถิ่น	จัดโครงการสืบทอดวัฒนธรรมท้องถิ่น แก่ประชาชน หมู่ที่ 1- 4 ของตำบลวังประจัน จำนวน 4 หมู่บ้าน	10,000	10,000	10,000	10,000	ร้อยละ 90 ของประชาชน เข้าใจและเห็นคุณค่าของวัฒนธรรมท้องถิ่นมากขึ้น	- ประชาชนเห็นคุณค่าและตระหนักถึงความสำคัญของวัฒนธรรมท้องถิ่น - วัฒนธรรมท้องถิ่นยังคงอยู่สืบไป	กองการศึกษา ศาสนา และวัฒนธรรม

ยุทธศาสตร์จังหวัดสตูลที่ 4 การเสริมสร้างความมั่นคงและสังคมสันติสุข ขกระดับคุณภาพชีวิตและสวัสดิการสังคมอย่างทั่วถึง

ยุทธศาสตร์การพัฒนาขององค์กรปกครองส่วนท้องถิ่นในเขตจังหวัดสตูลที่ 5 อนุรักษ์ศิลปะ วัฒนธรรม จารีตประเพณี และภูมิปัญญาท้องถิ่น

4. ยุทธศาสตร์ อนุรักษ์ศิลปะ วัฒนธรรม จารีตประเพณี และภูมิปัญญาท้องถิ่น

4.1 แผนงานการศาสนา วัฒนธรรมและนันทนาการ

ที่	โครงการ	วัตถุประสงค์	เป้าหมาย (ผลผลิตของโครงการ)	งบประมาณและที่ผ่านมา				ตัวชี้วัด (KPI)	ผลที่คาดว่าจะได้รับ	หน่วยงาน รับผิดชอบหลัก
				2561 (บาท)	2562 (บาท)	2563 (บาท)	2564 (บาท)			
8	โครงการพัฒนาการเรียนการสอน โรงเรียนคาทอลิก หมู่ที่ 1-4	- ส่งเสริมกิจกรรมทางศาสนา - ช่วยแบ่งเบาภาระค่าใช้จ่ายของผู้ปกครอง	สนับสนุนและส่งเสริมการเรียนการสอน โรงเรียนคาทอลิก หมู่ที่ 1-4 จำนวน 4 หมู่บ้าน	20,000	20,000	20,000	20,000	จำนวนโรงเรียนคาทอลิก ทั้ง 4 แห่ง	- เด็กได้รับการอบรมให้ความรู้ทางศาสนา - แบ่งเบาภาระค่าใช้จ่ายของผู้ปกครอง	กองการศึกษา ศาสนา และวัฒนธรรม
9	โครงการส่งเสริมศาสนา ศิลปวัฒนธรรม ประเพณี และภูมิปัญญาท้องถิ่น	เพื่อทำนุบำรุงศาสนา อนุรักษ์ศิลปวัฒนธรรม และประเพณีท้องถิ่น	ครู/นักเรียน/ประชาชน ในพื้นที่จำนวน 300 คน	10,000	10,000	10,000	10,000	ร้อยละ 90 ของประชาชนที่มีความพึงพอใจต่อการจัดกิจกรรม/ประเพณีต่างๆ ทางศาสนา	ประชาชนในพื้นที่ เข้าร่วมกิจกรรมทางศาสนาอย่างพร้อมเพรียง	กองการศึกษา ศาสนา และวัฒนธรรม

5.ยุทธศาสตร์ สร้างความเข้มแข็งภาคเกษตร และระบบเศรษฐกิจให้มั่นคงอย่างยั่งยืน

ยุทธศาสตร์จังหวัดสตูลที่ 2 การเพิ่มประสิทธิภาพการผลิต แปรรูปการบริการและการค้าชายแดน เพื่อเพิ่มคุณค่าและมูลค่าสินค้าการเกษตรประมงและภูมิปัญญา

ยุทธศาสตร์การพัฒนาขององค์กรปกครองส่วนท้องถิ่นในเขตจังหวัดสตูลที่ 2 สร้างความเข้มแข็งภาคเกษตรและระบบเศรษฐกิจให้มั่นคงอย่างยั่งยืน

5. ยุทธศาสตร์ สร้างความเข้มแข็งภาคเกษตรและระบบเศรษฐกิจให้มั่นคงอย่างยั่งยืน

5.1 แผนงานการเกษตร

ที่	โครงการ	วัตถุประสงค์	เป้าหมาย (ผลผลิตของโครงการ)	งบประมาณและที่ผ่านมา				ตัวชี้วัด (KPI)	ผลที่คาดว่าจะได้รับ	หน่วยงาน รับผิดชอบหลัก
				2561 (บาท)	2562 (บาท)	2563 (บาท)	2564 (บาท)			
1	โครงการอบรมให้ความรู้แก่เกษตรกรในเรื่องสวัสดิการ	เพื่อส่งเสริมให้เกษตรกรมีความรู้ความเข้าใจเกี่ยวกับสวัสดิการที่พึงควรได้รับจากหน่วยงานภาครัฐ	จัดอบรมให้ความรู้แก่เกษตรกรในพื้นที่จำนวน 120 คน	10,000	10,000	10,000	10,000	ร้อยละ 85 เกษตรกรมีคุณภาพชีวิตที่ดีขึ้น	เกษตรกรในพื้นที่มีคุณภาพชีวิตที่ดีขึ้น	สำนักปลัด, สنج.เกษตรอำเภอ, สنج.เกษตรจังหวัด
2	โครงการจัดตั้งกลุ่มแปรรูปผลผลิตการเกษตรในตำบล	เพื่อให้ผลผลิตทางการเกษตรขายได้ในราคาดี	จัดตั้งกลุ่มแปรรูปผลผลิตการเกษตรในตำบล จำนวน 1 แห่ง	10,000	10,000	10,000	10,000	ร้อยละ 90 ผลผลิตการเกษตรได้รับรองว่ามีคุณภาพและมีราคาสูงขึ้น	ผลผลิตการเกษตรขายได้ในราคา, เกษตรกรมีคุณภาพชีวิตที่ดีขึ้น	สำนักปลัด, สنج.เกษตรอำเภอ, สنج.เกษตรจังหวัด
3	โครงการอบรมให้ความรู้การใช้ปุ๋ยชีวภาพ	ส่งเสริมความรู้ด้านการใช้ปุ๋ย/สารเคมีอย่างถูกต้อง	จัดอบรมให้ความรู้แก่เกษตรกรจำนวน 120 คน	10,000	10,000	10,000	10,000	ร้อยละ 85 ของเกษตรกร สามารถผลิตปุ๋ยชีวภาพไว้ใช้เองได้	สามารถผลิตปุ๋ยชีวภาพไว้ใช้เองได้, ลดต้นทุนเพิ่มรายได้	สำนักปลัด, สنج.เกษตรอำเภอ, สنج.เกษตรจังหวัด

ยุทธศาสตร์จังหวัดสตูลที่ 2 การเพิ่มประสิทธิภาพการผลิต แปรรูปการบริการและการค้าชายแดน เพื่อเพิ่มคุณค่าและมูลค่าสินค้าการเกษตรประมงและภูมิปัญญา

ยุทธศาสตร์การพัฒนาขององค์กรปกครองส่วนท้องถิ่นในเขตจังหวัดสตูลที่ 2 สร้างความเข้มแข็งภาคเกษตรและระบบเศรษฐกิจให้มั่นคงอย่างยั่งยืน

5. ยุทธศาสตร์ สร้างความเข้มแข็งภาคเกษตรและระบบเศรษฐกิจให้มั่นคงอย่างยั่งยืน

5.1 แผนงานการเกษตร

ที่	โครงการ	วัตถุประสงค์	เป้าหมาย (ผลผลิตของโครงการ)	งบประมาณและที่ผ่านมา				ตัวชี้วัด (KPI)	ผลที่คาดว่าจะได้รับ	หน่วยงาน รับผิดชอบหลัก
				2561 (บาท)	2562 (บาท)	2563 (บาท)	2564 (บาท)			
4	โครงการจัดตั้งกลุ่ม การผลิตปุ๋ยชีวภาพ ในตำบลเพื่อลด ต้นทุนการผลิต	เพื่อส่งเสริมให้มี การรวมกลุ่มของ เกษตรกรเพื่อผลิต ปุ๋ยชีวภาพไว้ใช้เอง เพื่อ ลดต้นทุน การผลิต	จัดตั้งกลุ่มการผลิต ปุ๋ยชีวภาพในตำบล จำนวน 1 แห่ง	10,000	10,000	10,000	10,000	ร้อยละ 85 ของ เกษตรกร สามารถ ผลิตปุ๋ยชีวภาพ ไว้ใช้เองได้	เกษตรกรสามารถ ผลิตปุ๋ยชีวภาพไว้ ใช้เอง เป็นการลด ต้นทุนการผลิต	สำนักปลัด, สนง.เกษตร อำเภอ, สนง.เกษตร จังหวัด
5	โครงการแก้ไขปัญหา ผลผลิตทางการเกษตร อย่างเป็นระบบใน ตำบลวังประจัน	เพื่อให้เกษตรกร ในพื้นที่ มีคุณภาพชีวิตที่ ดีขึ้น และแก้ไขปัญหา ผลผลิตการ เกษตรตกต่ำ ตามฤดูกาล	เกษตรกรในพื้นที่ ตำบลวังประจัน จำนวน 120 คน เข้าร่วมโครงการ ดังกล่าว	10,000	10,000	10,000	10,000	ร้อยละ 85 เกษตรกรมีคุณภาพ ชีวิตที่ดีขึ้น	เกษตรกรในพื้นที่ มีคุณภาพชีวิตที่ดีขึ้น	สำนักปลัด, สนง.เกษตร อำเภอ, สนง.เกษตร จังหวัด

ยุทธศาสตร์จังหวัดสตูลที่ 2 การเพิ่มประสิทธิภาพการผลิต แปรรูปการบริการและการค้าชายแดน เพื่อเพิ่มคุณค่าและมูลค่าสินค้าการเกษตรประมงและภูมิปัญญา

ยุทธศาสตร์การพัฒนาขององค์กรปกครองส่วนท้องถิ่นในเขตจังหวัดสตูลที่ 2 สร้างความเข้มแข็งภาคเกษตรและระบบเศรษฐกิจให้มั่นคงอย่างยั่งยืน

5. ยุทธศาสตร์ สร้างความเข้มแข็งภาคเกษตรและระบบเศรษฐกิจให้มั่นคงอย่างยั่งยืน

5.1 แผนงานการเกษตร

ที่	โครงการ	วัตถุประสงค์	เป้าหมาย (ผลผลิตของโครงการ)	งบประมาณและที่ผ่านมา				ตัวชี้วัด (KPI)	ผลที่คาดว่าจะได้รับ	หน่วยงาน รับผิดชอบหลัก
				2561 (บาท)	2562 (บาท)	2563 (บาท)	2564 (บาท)			
6	โครงการก่อสร้างศูนย์ผลิตภัณฑ์ทางการเกษตร	เพื่อส่งเสริมให้เกษตรกรมีสถานที่สำหรับจำหน่ายสินค้า, ผลิตภัณฑ์ทางการเกษตร และมีสถานที่ในการแลกเปลี่ยนสินค้าร่วมกัน ตลอดจนมีสถานที่ในการแปรรูปผลผลิตทางการเกษตร	ก่อสร้างศูนย์ผลิตภัณฑ์ทางการเกษตร จำนวน 1 แห่ง (รายละเอียดตามแบบแปลนที่กำหนด)	200,000	200,000	200,000	200,000	ร้อยละ 85 ของเกษตรกร มีคุณภาพชีวิตที่ดีขึ้น สามารถเพิ่มรายได้มากขึ้น	เกษตรกรในพื้นที่มีคุณภาพชีวิตที่ดีขึ้น	กองช่าง, สำนักปลัด, หน่วยงานอื่น

ยุทธศาสตร์จังหวัดสตูลที่ 2 การเพิ่มประสิทธิภาพการผลิต แปรรูปการบริการและการค้าชายแดน เพื่อเพิ่มคุณค่าและมูลค่าสินค้าการเกษตรประมงและภูมิปัญญา

ยุทธศาสตร์การพัฒนาขององค์กรปกครองส่วนท้องถิ่นในเขตจังหวัดสตูลที่ 2 สร้างความเข้มแข็งภาคเกษตรและระบบเศรษฐกิจให้มั่นคงอย่างยั่งยืน

5. ยุทธศาสตร์ สร้างความเข้มแข็งภาคเกษตรและระบบเศรษฐกิจให้มั่นคงอย่างยั่งยืน

5.2 แผนงานการศึกษา

ที่	โครงการ	วัตถุประสงค์	เป้าหมาย (ผลผลิตของโครงการ)	งบประมาณและที่ผ่านมา				ตัวชี้วัด (KPI)	ผลที่คาดว่าจะได้รับ	หน่วยงาน รับผิดชอบหลัก
				2561 (บาท)	2562 (บาท)	2563 (บาท)	2564 (บาท)			
1	โครงการส่งเสริมปรัชญาเศรษฐกิจพอเพียงในศูนย์พัฒนาเด็กเล็ก	เพื่อให้ครู/นักเรียน/ประชาชนได้เข้าใจหลักปรัชญาของเศรษฐกิจพอเพียง	ครู/นักเรียน ศพด. ตำบลวังประจัน/ประชาชน หมู่ที่ 1- 4 จำนวน 130 คน	10,000	10,000	10,000	10,000	ชุมชนมีความเข้มแข็ง ใช้ชีวิตตามแบบเศรษฐกิจพอเพียงมากขึ้น	ครู/นักเรียน/ประชาชนเข้าใจและตระหนักรู้ถึงหลักปรัชญาเศรษฐกิจพอเพียงมากขึ้น	กองการศึกษา ศาสนา และวัฒนธรรม , สำนักปลัด
2	โครงการปลูกผักสวนครัวบริเวณศูนย์พัฒนาเด็กเล็ก	เพื่อให้ประชาชนได้เรียนรู้การทำเกษตรตามแนวเศรษฐกิจพอเพียง	จัดโครงการปลูกผักสวนครัวบริเวณศูนย์พัฒนาเด็กเล็กแก่ประชาชนหมู่ที่ 1- 4 ของตำบลวังประจัน จำนวน 4 หมู่บ้าน	20,000	20,000	20,000	20,000	ชุมชนมีความเข้มแข็ง ใช้ชีวิตตามแบบเศรษฐกิจพอเพียงมากขึ้น	ประชาชนเข้าใจในการทำเกษตรตามแนวเศรษฐกิจพอเพียง	กองการศึกษา ศาสนา และวัฒนธรรม , สำนักปลัด

ยุทธศาสตร์จังหวัดสตูลที่ 2 การเพิ่มประสิทธิภาพการผลิต แปรรูปการบริการและการค้าชายแดน เพื่อเพิ่มคุณค่าและมูลค่าสินค้าการเกษตรประมงและภูมิปัญญา

ยุทธศาสตร์การพัฒนาขององค์กรปกครองส่วนท้องถิ่นในเขตจังหวัดสตูลที่ 2 สร้างความเข้มแข็งภาคเกษตรและระบบเศรษฐกิจให้มั่นคงอย่างยั่งยืน

5. ยุทธศาสตร์ สร้างความเข้มแข็งภาคเกษตรและระบบเศรษฐกิจให้มั่นคงอย่างยั่งยืน

5.3 แผนงานการพาณิชย์

ที่	โครงการ	วัตถุประสงค์	เป้าหมาย (ผลผลิตของโครงการ)	งบประมาณและที่ผ่านมา				ตัวชี้วัด (KPI)	ผลที่คาดว่าจะได้รับ	หน่วยงาน รับผิดชอบหลัก
				2561 (บาท)	2562 (บาท)	2563 (บาท)	2564 (บาท)			
1	ก่อสร้างตลาดกลาง/ตลาดสด/ ตลาดนัด ของอบต.	เพื่อเป็นจุดศูนย์กลาง ในการแลกเปลี่ยนสินค้า การเกษตร	ก่อสร้างตลาดกลาง/ตลาดสด/ ตลาดนัด ของ อบต. จำนวน 1 แห่ง	2,000,000	2,000,000	2,000,000	2,000,000	จำนวน 1 แห่ง	- เกษตรกรมีช่องทางในการ จำหน่ายสินค้า - ผลผลิตไม่ถูกกำหนดราคาจาก พ่อค้าคนกลาง	อบต.วังประจัน(ทอง ช้าง), อบจ.สตูล, กรมส่งเสริมฯ, หน่วยงานอื่น

6. ยุทธศาสตร์ พัฒนาการท่องเที่ยวอย่างมีคุณภาพ

ยุทธศาสตร์จังหวัดสตูลที่ 1 การพัฒนาอุทยานธรณีโลกและการท่องเที่ยวให้มีมาตรฐานสากล

ยุทธศาสตร์การพัฒนาขององค์กรปกครองส่วนท้องถิ่นในเขตจังหวัดสตูลที่ 1 พัฒนาการท่องเที่ยวอย่างมีคุณภาพและยั่งยืน

6. ยุทธศาสตร์ พัฒนาการท่องเที่ยวอย่างมีคุณภาพและยั่งยืน

6.1 แผนงานการศาสนา วัฒนธรรม และนันทนาการ

ที่	โครงการ	วัตถุประสงค์	เป้าหมาย	งบประมาณและที่ผ่านมา	ตัวชี้วัด	ผลที่คาดว่าจะ	หน่วยงาน
-----	---------	--------------	----------	----------------------	-----------	---------------	----------

			(ผลผลิตของโครงการ)	2561 (บาท)	2562 (บาท)	2563 (บาท)	2564 (บาท)	(KPI)	จะได้รับ	รับผิดชอบหลัก
1	โครงการปรับปรุง ภูมิทัศน์บริเวณสำนักงาน	เพื่อส่งเสริมให้มี แหล่งท่องเที่ยว ในพื้นที่เพิ่มขึ้น	ปรับภูมิทัศน์ บริเวณสำนักงาน เช่นจัดสร้างสวน หย่อม, ปลูกต้นไม้ สร้างศาลา ฯลฯ จำนวน 1 แห่ง	150,000	150,000	150,000	150,000	ร้อยละ 90 มีนักท่องเที่ยว เพิ่มมากขึ้น	ประชาชนและ นักท่องเที่ยวที่มี พักหย่อนใจ และส่งเสริม การท่องเที่ยว เพิ่มขึ้น	กองการศึกษา, สำนักปลัด, กองช่าง
2	โครงการส่งเสริมการท่องเที่ยว เชิงอนุรักษ์	เพื่อส่งเสริมให้นัก ท่องเที่ยวท่องเที่ยว ท่องเที่ยวอย่างอนุรักษ์ และเห็นคุณค่าของ ทรัพยากรธรรมชาติ	ส่งเสริมการท่องเที่ยวเชิงอนุรักษ์ ณ จุดต่างๆ เช่น เขาพิงัง, ถ้ำโตนดิน, น้ำตก ยาโรย, น้ำตกโตนปลิว ฯลฯ จำนวน 4 หมู่บ้าน	40,000	40,000	40,000	40,000	ร้อยละ 90 ของ นักท่องเที่ยว ที่มาเที่ยวในพื้นที่เพิ่มขึ้น	- มีแหล่งท่องเที่ยวที่ไม่ทำลายฯ เพิ่มมากขึ้น - ประชาชนยังคงมีวิถีชีวิต การเกษตรแบบดั้งเดิม - ประชาชนในพื้นที่มีรายได้ เพิ่มขึ้น	กองการศึกษา, สำนักปลัด, กองช่าง, หน่วยงานอื่น

ยุทธศาสตร์จังหวัดสตูลที่ 1 การพัฒนาอุทยานธรณีโลกและการท่องเที่ยวให้มีมาตรฐานสากล

ยุทธศาสตร์การพัฒนาขององค์กรปกครองส่วนท้องถิ่นในเขตจังหวัดสตูลที่ 1 พัฒนาการท่องเที่ยวอย่างมีคุณภาพและยั่งยืน

6. ยุทธศาสตร์ พัฒนาการท่องเที่ยวอย่างมีคุณภาพและยั่งยืน

6.2 แผนงานเคหะและชุมชน

ที่	โครงการ	วัตถุประสงค์	เป้าหมาย	งบประมาณและที่ผ่านมา	ตัวชี้วัด	ผลที่คาดว่าจะ	หน่วยงาน
-----	---------	--------------	----------	----------------------	-----------	---------------	----------

			(ผลผลิตของโครงการ)	2561 (บาท)	2562 (บาท)	2563 (บาท)	2564 (บาท)	(KPI)	จะได้รับ	รับผิดชอบหลัก
1	โครงการก่อสร้างห้องน้ำเพื่อ บริการนักท่องเที่ยว	เพื่ออำนวยความสะดวก ให้แก่นักท่องเที่ยว	ก่อสร้างห้องน้ำเพื่อบริการ นักท่องเที่ยว ณ บริเวณสำนักงาน อบต.ประจัน จำนวน 2 ห้อง	400,000	400,000	400,000	400,000	ร้อยละ 80 มีนักท่องเที่ยว เพิ่มมากขึ้น	นักท่องเที่ยวได้ รับการอำนวยความสะดวก มากขึ้น	กองช่าง, หน่วยงานอื่น

7.ยุทธศาสตร์ การพัฒนาด้านการบริหารจัดการและการ อนุรักษ์ทรัพยากรธรรมชาติและสิ่งแวดล้อม

ยุทธศาสตร์จังหวัดสตูลที่ 5 การบริหารจัดการทรัพยากรธรรมชาติและสิ่งแวดล้อมแบบบูรณาการอย่างยั่งยืน

ยุทธศาสตร์การพัฒนาขององค์กรปกครองส่วนท้องถิ่นในเขตจังหวัดสตูลที่ 4 จัดการทรัพยากรธรรมชาติและสิ่งแวดล้อมสู่สังคมน่าอยู่อย่างยั่งยืน

7. ยุทธศาสตร์ การพัฒนาด้านการบริหารจัดการและการอนุรักษ์ทรัพยากรธรรมชาติและสิ่งแวดล้อม

7.1 แผนงานสาธารณสุข

ที่	โครงการ	วัตถุประสงค์	เป้าหมาย (ผลผลิตของโครงการ)	งบประมาณและที่ผ่านมา				ตัวชี้วัด (KPI)	ผลที่คาดว่าจะได้รับ	หน่วยงาน รับผิดชอบหลัก
				2561 (บาท)	2562 (บาท)	2563 (บาท)	2564 (บาท)			
1	โครงการจักรยาน ลดโลกร้อน	เพื่อส่งเสริมให้ประชาชน ร่วมกันใช้จักรยาน ในการลดภาวะโลกร้อน	จัดกิจกรรมส่งเสริม การปั่นจักรยานแก่ประชาชนใน พื้นที่ จำนวน 1 ครั้ง/ปี	20,000	20,000	20,000	20,000	อัตราการเกิด มลพิษใน อากาศลดลง ร้อยละ 80	ประชาชนตระ หนักถึงความ สำคัญของการใช้ จักรยานลดภาวะ โลกร้อน	กอง สาธารณสุข และสิ่งแวดล้อม
2	โครงการตรวจสอบคุณภาพน้ำ อุปโภคบริโภคโดยหน่วยงาน ที่เชื่อถือได้	เพื่อตรวจสอบคุณภาพน้ำ อุปโภคบริโภค ในชุมชน	ตรวจสอบคุณภาพน้ำ จำนวน 4 หมู่บ้าน	10,000	10,000	10,000	10,000	ร้อยละ 85 น้ำที่ใช้อุปโภค บริโภค ได้รับ การรับรองคุณภาพ	ประชาชนในพื้นที่ ที่ได้ใช้น้ำเพื่อ อุปโภค-บริโภค อย่างปลอดภัย	กอง สาธารณสุข และสิ่งแวดล้อม

ยุทธศาสตร์จังหวัดสตูลที่ 5 การบริหารจัดการทรัพยากรธรรมชาติและสิ่งแวดล้อมแบบบูรณาการอย่างยั่งยืน

ยุทธศาสตร์การพัฒนาขององค์กรปกครองส่วนท้องถิ่นในเขตจังหวัดสตูลที่ 4 จัดการทรัพยากรธรรมชาติและสิ่งแวดล้อมคู่สังคมน่าอยู่อย่างยั่งยืน

7. ยุทธศาสตร์ การพัฒนาการบริหารจัดการและการอนุรักษ์ทรัพยากรธรรมชาติและสิ่งแวดล้อม

7.2 แผนงานการเกษตร

ที่	โครงการ	วัตถุประสงค์	เป้าหมาย (ผลผลิตของโครงการ)	งบประมาณและที่ผ่านมา				ตัวชี้วัด (KPI)	ผลที่คาดว่าจะได้รับ	หน่วยงาน รับผิดชอบหลัก
				2561 (บาท)	2562 (บาท)	2563 (บาท)	2564 (บาท)			
1	โครงการคลองสายน้ำใส	เพื่อจัดตกแต่งลำคลองให้เป็นระเบียบ สะดวกสะอาด เหมาะแก่การใช้ประโยชน์	จัดตกแต่งระเบียบคลอง /ปรับเลียบคลอง บริเวณ หมู่ที่ 1- 4 จำนวน 1 ครั้ง/ปี	20,000	20,000	20,000	20,000	ร้อยละ 90 ของลำคลองในพื้นที่มีความสะอาดและสวยงามมากขึ้น	-ลำคลองสายใสเหมาะแก่การใช้ประโยชน์ -สามารถต่อยอดในการร่องแก่งเพื่อท่องเที่ยว	กองสาธารณสุขและสิ่งแวดล้อม
2	โครงการส่งเสริมการอนุรักษ์ป่าต้นน้ำ	เพื่อส่งเสริมให้ประชาชนมีจิตสำนึกในการดูแลสิ่งแวดล้อม	เฝ้าระวังรักษาป่าคูแลป่าบริเวณ หมู่ที่ 1- 4 จำนวน 4 หมู่บ้าน	20,000	20,000	20,000	20,000	ร้อยละ 90 ของป่าต้นน้ำมีความอุดมสมบูรณ์มากขึ้น	ประชาชนเข้าใจถึงคุณค่าและประโยชน์ที่ได้รับจากป่าไม้และป่าต้นน้ำมากขึ้น	กองสาธารณสุขและสิ่งแวดล้อม
3	โครงการวังประจันนำอยู่ สู้สังคมสีเขียว	เพื่อส่งเสริมให้ตำบลวังประจันนำอยู่ด้วยสังคมสีเขียว	จัดกิจกรรม/โครงการวังประจันนำอยู่สู้สังคมสีเขียวครอบคลุม หมู่ที่ 1- 4 จำนวน 4 หมู่บ้าน	30,000	30,000	30,000	30,000	ร้อยละ 90 พื้นที่สีเขียวที่เพิ่มขึ้น	ตำบลวังประจันนำอยู่ด้วยสังคมสีเขียว	กองสาธารณสุขและสิ่งแวดล้อม

ยุทธศาสตร์จังหวัดสตูลที่ 5 การบริหารจัดการทรัพยากรธรรมชาติและสิ่งแวดล้อมแบบบูรณาการอย่างยั่งยืน

ยุทธศาสตร์การพัฒนาขององค์กรปกครองส่วนท้องถิ่นในเขตจังหวัดสตูลที่ 4 จัดการทรัพยากรธรรมชาติและสิ่งแวดล้อมสู่สังคมนำอยู่อย่างยั่งยืน

7. ยุทธศาสตร์ การพัฒนาด้านการบริหารจัดการและการอนุรักษ์ทรัพยากรธรรมชาติและสิ่งแวดล้อม

7.2 แผนงานการเกษตร

ที่	โครงการ	วัตถุประสงค์	เป้าหมาย (ผลผลิตของโครงการ)	งบประมาณและที่ผ่านมา				ตัวชี้วัด (KPI)	ผลที่คาดว่าจะได้รับ	หน่วยงาน รับผิดชอบหลัก
				2561 (บาท)	2562 (บาท)	2563 (บาท)	2564 (บาท)			
4	โครงการรกรน้ำ รักษา รักษาแผ่นดิน	เพื่อส่งเสริมให้ประชาชน มีจิตสำนึกในการ ดูแลสิ่งแวดล้อม และรู้จักหวงแหน สิ่งแวดล้อม	จัดกิจกรรม/โครงการเกี่ยวกับการ ส่งเสริม การรกรน้ำ รักษา รักษาแผ่นดิน แก่ประชาชน ในพื้นที่หมู่ที่ 1- 4 ต.วังประจัน	10,000	10,000	10,000	10,000	ร้อยละ 85 ประชาชนเห็นความ สำคัญของป่าไม้, ทรัพยากรน้ำ ทรัพยากรดิน มากขึ้น	ประชาชนเข้าใจถึงคุณค่าและ ประโยชน์ที่ได้รับจาก ทรัพยากร ธรรมชาติมากขึ้น	กอง สาธารณสุข และสิ่งแวดล้อม
5	โครงการเพิ่มพื้นที่ สีเขียว สืบสานแนว พระราชดำริ	- เพื่อเพิ่มพื้นที่สีเขียวใน พื้นที่ ให้มีความอุดม สมบูรณ์มากขึ้น - เพื่อให้ประชาชน มีจิตสำนึกในการอนุรักษ์ ทรัพยากร ธรรมชาติและสิ่ง แวดล้อม	จัดโครงการ/กิจกรรมปลูกต้นไม้/ ปลูกแฝก ในพื้นที่ ต.วังประจัน จำนวน 2 ครั้ง/ปี	30,000	30,000	30,000	30,000	ร้อยละ 90 ของพื้นที่ สีเขียวในตำบล เพิ่มขึ้น	ประชาชนมีจิต สำนึกและเห็น ความสำคัญของ ทรัพยากร ธรรมชาติ	สำนักปลัด

ยุทธศาสตร์จังหวัดสตูลที่ 5 การบริหารจัดการทรัพยากรธรรมชาติและสิ่งแวดล้อมแบบบูรณาการอย่างยั่งยืน

ยุทธศาสตร์การพัฒนาขององค์กรปกครองส่วนท้องถิ่นในเขตจังหวัดสตูลที่ 4 จัดการทรัพยากรธรรมชาติและสิ่งแวดล้อมสู่สังคมน่าอยู่อย่างยั่งยืน

7. ยุทธศาสตร์ การพัฒนาด้านการบริหารจัดการและการอนุรักษ์ทรัพยากรธรรมชาติและสิ่งแวดล้อม

7.3 แผนงานเคหะและชุมชน

ที่	โครงการ	วัตถุประสงค์	เป้าหมาย (ผลผลิตของโครงการ)	งบประมาณและที่ผ่านมา				ตัวชี้วัด (KPI)	ผลที่คาดว่าจะได้รับ	หน่วยงาน รับผิดชอบหลัก
				2561 (บาท)	2562 (บาท)	2563 (บาท)	2564 (บาท)			
1	โครงการจัดการขยะ หมู่ที่ 1- 4	เพื่อส่งเสริมให้ประชาชน มีจิตสำนึกใน การดูแลสิ่งแวดล้อม	- ฝึกอบรมผู้นำชุมชน กลุ่มร้านค้า ทุกกลุ่ม - ศึกษาดูงานการบริหารการ จัดการเรื่องขยะ - จัดตั้งธนาคารขยะ , จัด เก็บขยะครอบคลุม หมู่ที่ 1- 4 จำนวน 4 หมู่บ้าน	200,000	200,000	200,000	200,000	จำนวนขยะ/ มลพิษในพื้นที่ ลดลงอย่างต่อเนื่อง	- สามารถป้องกัน/ควบคุมมลพิษจากขยะได้ ยิ่งขึ้น - ชุมชนร่วมกัน เฝ้าระวังเรื่องขยะ	กอง สาธารณสุข และสิ่งแวดล้อม
2	ก่อสร้างบ่อบำบัดขยะ/เตาเผา ขยะแบบ บูรณาการ	เพื่อจัดการขยะที่ถูก สุกัลักษณะ	ก่อสร้างบ่อบำบัดขยะ/เตาเผาขยะ แบบบูรณาการ จำนวน 1 แห่ง	1,000,000	1,000,000	1,000,000	1,000,000	จำนวน 1 แห่ง	สามารถป้องกัน / ควบคุม มลพิษ จากขยะได้อย่างยั่งยืน	กอง สาธารณสุข และสิ่งแวดล้อม, กอง ช่าง
รวม	147 โครงการ	-	-	51,254,400	51,254,400	61,254,400	51,254,400	-	-	-

(แบบ ผ. 02)

(ผ. 02)

รายละเอียดโครงการพัฒนา
แผนพัฒนาท้องถิ่นสี่ปี (พ.ศ.2561 – 2564)

สำหรับ อุดหนุนองค์กรปกครองส่วนท้องถิ่น ส่วนราชการ รัฐวิสาหกิจ องค์กรประชาชน

องค์การบริหารส่วนตำบลวังประจัน อำเภอกวนโดน จังหวัดสตูล

ยุทธศาสตร์จังหวัดสตูลที่ 4 การเสริมสร้างความมั่นคงและสังคมสันติสุข ยกระดับคุณภาพชีวิตและสวัสดิการสังคมอย่างทั่วถึง

ยุทธศาสตร์การพัฒนาขององค์กรปกครองส่วนท้องถิ่นในเขตจังหวัดสตูลที่ 6 พัฒนาคุณภาพชีวิตประชาชนให้เกิดความยั่งยืน สังคมสงบสุข

1. ยุทธศาสตร์ พัฒนาคุณภาพชีวิตประชาชนให้เกิดความยั่งยืน สังคมสงบสุข

1.1 แผนงานการศึกษา

ที่	โครงการ	วัตถุประสงค์	เป้าหมาย (ผลผลิตของโครงการ)	งบประมาณและที่ผ่านมา				ตัวชี้วัด (KPI)	ผลที่คาดว่าจะได้รับ	หน่วยงาน รับผิดชอบหลัก	หน่วยงานที่ ขอรับเงิน อุดหนุน
				2561 (บาท)	2562 (บาท)	2563 (บาท)	2564 (บาท)				
1	โครงการอุดหนุน อาหารกลางวัน ให้โรงเรียน	เพื่อให้นักเรียนได้รับ สารอาหารครบทั้ง 5 หมู่ และมีสุขภาพ ร่างกายแข็งแรง	อุดหนุนงบประมาณตาม โครงการอาหารกลางวัน แก่ นักเรียน โรงเรียนในพื้นที่ จำนวน 2 แห่ง (โดยจัดสรรตามจำนวน นักเรียน ณ วันที่ 10 มิ.ย. ของปีนั้นๆ) ได้แก่ - ร.ร.บ้านทุ่งมะปริง - ร.ร. บ้านวังประจัน	1,050,000	1,050,000	1,050,000	1,050,000	ร้อยละ 90 นักเรียนมี สุขภาพร่าง กายแข็งแรง และสมบูรณ์	นักเรียนได้รับ สารอาหารครบ ทั้ง 5 หมู่ และมี สุขภาพร่างกาย แข็งแรง	อบต.วังประจัน (กองการศึกษาฯ)	1) ร.ร.บ้าน ทุ่งมะปริง 2) ร.ร.บ้าน วังประจัน

ยุทธศาสตร์จังหวัดสตูลที่ 4 การเสริมสร้างความมั่นคงและสังคมสันติสุข ยกระดับคุณภาพชีวิตและสวัสดิการสังคมอย่างทั่วถึง

ยุทธศาสตร์การพัฒนาขององค์กรปกครองส่วนท้องถิ่นในเขตจังหวัดสตูลที่ 6 พัฒนาคุณภาพชีวิตประชาชนให้เกิดความยั่งยืน สังคมสงบสุข

1. ยุทธศาสตร์ พัฒนาคุณภาพชีวิตประชาชนให้เกิดความยั่งยืน สังคมสงบสุข

1.2 แผนงานสาธารณสุข

ที่	โครงการ	วัตถุประสงค์	เป้าหมาย (ผลผลิตของโครงการ)	งบประมาณและที่ผ่านมา				ตัวชี้วัด (KPI)	ผลที่คาดว่าจะได้รับ	หน่วยงาน รับผิดชอบหลัก	หน่วยงานที่ ขอรับเงิน อุดหนุน
				2561 (บาท)	2562 (บาท)	2563 (บาท)	2564 (บาท)				
1	สนับสนุนโครงการของ สสมช. หมู่ที่ 1-4	เพื่อพัฒนางานด้าน สาธารณสุข มูลฐานและยกระดับ เป็นหมู่บ้านจัด การสุขภาพโดย ชุมชนเพื่อชุมชน	อุดหนุนงบประมาณให้ศูนย์ สาธารณสุข มูลฐานชุมชนหมู่บ้าน จำนวน 4 หมู่บ้าน เพื่อดำเนินงาน ตามโครงการดังกล่าว	32,000	32,000	32,000	32,000	ร้อยละ 80 ชุมชนมีความ เข้มแข็งด้าน สาธารณสุข	อสม.ทำงานได้ อย่างมีประสิทธิภาพ และมีประสิทธิผล มากขึ้น	อบต.วังประจัน(กอง สาธารณสุข และสิ่งแวดล้อม)	อสม. ต.วังประจัน
2	อุดหนุนศูนย์อำนวยการ ป้องกันและปราบ ปรามยาเสพติด จ.สตูล (ศอ.ปส.จ.สตูล)	เพื่อป้องกันและแก้ไข ปัญหาเสพติด	อุดหนุน ศอ.ปส.จ.สตูล เพื่อดำเนินงาน ตามโครงการ จำนวน 1 แห่ง	30,000	30,000	30,000	30,000	ร้อยละ 80 ของชุมชน ปลอดจากยาเสพติด เพิ่มขึ้น	การแพร่ระบาด ของยาเสพติด ในพื้นที่ลดลง	อบต.วังประจัน (กองสาธารณสุข และสิ่งแวดล้อม)	ศอ.ปส.จ.สตูล

ยุทธศาสตร์จังหวัดสตูลที่ 4 การเสริมสร้างความมั่นคงและสังคมสันติสุข ยกระดับคุณภาพชีวิตและสวัสดิการสังคมอย่างทั่วถึง

ยุทธศาสตร์การพัฒนาขององค์กรปกครองส่วนท้องถิ่นในเขตจังหวัดสตูลที่ 6 พัฒนาคุณภาพชีวิตประชาชนให้เกิดความยั่งยืน สังคมสงบสุข

1. ยุทธศาสตร์ พัฒนาคุณภาพชีวิตประชาชนให้เกิดความยั่งยืน สังคมสงบสุข

1.2 แผนงานสาธารณสุข

ที่	โครงการ	วัตถุประสงค์	เป้าหมาย (ผลผลิตของโครงการ)	งบประมาณและที่ผ่านมา				ตัวชี้วัด (KPI)	ผลที่คาดว่าจะได้รับ	หน่วยงาน รับผิดชอบหลัก	หน่วยงานที่ ขอรับเงิน อุดหนุน
				2561 (บาท)	2562 (บาท)	2563 (บาท)	2564 (บาท)				
3	อุดหนุนศูนย์ปฏิบัติการต่อสู้เพื่อเอาชนะยาเสพติด อำเภอควนโดน จังหวัดสตูล	เพื่อป้องกันและแก้ไข ปัญหา ยาเสพติด	อุดหนุน ศตส.อ.ควนโดน เพื่อดำเนินงาน ตามโครงการ จำนวน 1 แห่ง	20,000	20,000	20,000	20,000	ร้อยละ 80 ของชุมชน ปลอดจากยาเสพติด เพิ่มขึ้น	การแพร่ระบาด ของยาเสพติด ในพื้นที่ลดลง	อบต.วังประจัน (กองสาธารณสุข และสิ่งแวดล้อม)	ศตส.อ.ควนโดน

ยุทธศาสตร์จังหวัดสตูลที่ 4 การเสริมสร้างความมั่นคงและสังคมสันติสุข ยกระดับคุณภาพชีวิตและสวัสดิการสังคมอย่างทั่วถึง

ยุทธศาสตร์การพัฒนาขององค์กรปกครองส่วนท้องถิ่นในเขตจังหวัดสตูลที่ 6 พัฒนาคุณภาพชีวิตประชาชนให้เกิดความยั่งยืน สังคมสงบสุข

1. ยุทธศาสตร์การพัฒนากุณภาพชีวิตประชาชนให้เกิดความยั่งยืน สังคมสงบสุข

1.5 แผนงานสร้างความเข้มแข็งของชุมชน

ที่	โครงการ	วัตถุประสงค์	เป้าหมาย (ผลผลิตของโครงการ)	งบประมาณและที่ผ่านมา				ตัวชี้วัด (KPI)	ผลที่คาดว่าจะได้รับ	หน่วยงาน รับผิดชอบหลัก	หน่วยงานที่ ขอรับเงิน อุดหนุน
				2561 (บาท)	2562 (บาท)	2563 (บาท)	2564 (บาท)				
1	อุดหนุนศูนย์พัฒนา ครอบครัวในชุมชนตำบล วังประจัน	เพื่อสร้างความเข้มแข็ง ของ ครอบครัว	อุดหนุนศูนย์พัฒนา ครอบครัวในชุมชน ตำบลวังประจัน จำนวน 1 แห่ง	20,000	20,000	20,000	20,000	ร้อยละ 85 ครอบครัวมีความ เข้มแข็งมากขึ้น	สมาชิกในครอบ ครัวมีความเข้าใจ ซึ่งกันและกัน มากขึ้น	กองสวัสดิการ สังคม	ศูนย์พัฒนา ครอบครัวใน ชุมชนตำบลวัง ประจัน

ยุทธศาสตร์จังหวัดสตูลที่ 4 การเสริมสร้างความมั่นคงและสังคมสันติสุข ยกระดับคุณภาพชีวิตและสวัสดิการสังคมอย่างทั่วถึง

ยุทธศาสตร์การพัฒนาขององค์กรปกครองส่วนท้องถิ่นในเขตจังหวัดสตูลที่ 6 พัฒนาคุณภาพชีวิตประชาชนให้เกิดความยั่งยืน สังคมสงบสุข

1. ยุทธศาสตร์การพัฒนากุณภาพชีวิตประชาชนให้เกิดความยั่งยืน สังคมสงบสุข

1.6 แผนงานงบกลาง

ที่	โครงการ	วัตถุประสงค์	เป้าหมาย (ผลผลิตของโครงการ)	งบประมาณและที่ผ่านมา				ตัวชี้วัด (KPI)	ผลที่คาดว่าจะได้รับ	หน่วยงาน รับผิดชอบหลัก	หน่วยงานที่ ขอรับเงิน อุดหนุน
				2561 (บาท)	2562 (บาท)	2563 (บาท)	2564 (บาท)				
1	โครงการสมทบกองทุน หลักประกันสุขภาพ อบต. วังประจัน	เพื่อสนับสนุนงบประมาณสำหรับกองทุน หลักประกันสุขภาพ ต.วังประจัน	จำนวน 1 แห่ง	70,000	70,000	70,000	70,000	ร้อยละ 85 ของการปฏิบัติงาน ของกองทุนหลักประกัน สุขภาพตำบลวังประจัน มีประสิทธิภาพ มากขึ้น	การปฏิบัติงาน ของกองทุนหลักประกัน สุขภาพมีประสิทธิภาพ มากยิ่งขึ้น	อบต.วังประจัน (กอง สาธารณสุข และสิ่งแวดล้อม)	กองทุน หลักประกัน สุขภาพ ต.วังประจัน

ยุทธศาสตร์จังหวัดสตูลที่ 4 การเสริมสร้างความมั่นคงและสังคมสันติสุข ขกระดับคุณภาพชีวิตและสวัสดิการสังคมอย่างทั่วถึง
ยุทธศาสตร์การพัฒนาขององค์กรปกครองส่วนท้องถิ่นในเขตจังหวัดสตูลที่ 7 บริหารจัดการองค์กรอย่างมีธรรมาภิบาล
 2. ยุทธศาสตร์การพัฒนาการบริหารจัดการองค์กรอย่างมีธรรมาภิบาล เกิดผลอย่างมีประสิทธิภาพ

2.1 แผนงานบริหารงานทั่วไป

ที่	โครงการ	วัตถุประสงค์	เป้าหมาย (ผลผลิตของโครงการ)	งบประมาณและที่ผ่านมา				ตัวชี้วัด (KPI)	ผลที่คาดว่าจะได้รับ	หน่วยงาน รับผิดชอบหลัก	หน่วยงานที่ ขอรับเงิน อุดหนุน
				2561 (บาท)	2562 (บาท)	2563 (บาท)	2564 (บาท)				
1	โครงการสนับสนุนศูนย์รวมข้อมูลข่าวสารการซื้อหรือการขาย การจ้างขององค์กรการบริหารส่วนตำบล ระดับอำเภอ อำเภอควนโดน จังหวัดสตูล	เพื่อให้ศูนย์รวมข้อมูลข่าวสารการซื้อหรือการขายของอบต.ระดับอำเภอ ฯ เป็นไปด้วยความเรียบร้อยถูกต้องตามวัตถุประสงค์ของทางราชการ	จ้างเหมาบริการ พนง. จ้างทั่วไป 1 อัตรา สำหรับปฏิบัติหน้าที่ประจำศูนย์รวมข้อมูลข่าวสารการซื้อหรือการขายของ อบต. ระดับอำเภอ จำนวน 1 คน	20,000	20,000	20,000	20,000	ร้อยละ 80 การปฏิบัติงานของศูนย์ฯ มีประสิทธิภาพมากขึ้น	การดำเนินงานของศูนย์รวมข้อมูลข่าวสาร การซื้อหรือการขายของ อบต. ระดับอำเภอ มีประสิทธิภาพมากขึ้น	อปท.ในเขตพื้นที่อำเภอควนโดน (ที่ได้รับมอบหมายในการปฏิบัติงาน)	ศูนย์รวมข้อมูลข่าวสารการซื้อหรือการขาย ขององค์กรบริหารส่วนตำบล ระดับอำเภอ (อำเภอควนโดน)

ยุทธศาสตร์จังหวัดสตูลที่ 3 การพัฒนาโครงสร้างพื้นฐาน ระบบการคมนาคม การขนส่งและโลจิสติกส์ เพื่อรองรับการพัฒนาจังหวัดและเชื่อมโยงสู่อาเซียน

ยุทธศาสตร์การพัฒนาขององค์กรปกครองส่วนท้องถิ่นในเขตจังหวัดสตูลที่ 3 พัฒนาโครงสร้างพื้นฐานได้มาตรฐานและเชื่อมโยงอย่างทั่วถึง

3. ยุทธศาสตร์การพัฒนาโครงสร้างพื้นฐานที่ทันสมัย

3.1 แผนงานเคหะและชุมชน

ที่	โครงการ	วัตถุประสงค์	เป้าหมาย (ผลผลิตของโครงการ)	งบประมาณและที่ผ่านมา				ตัวชี้วัด (KPI)	ผลที่คาดว่าจะได้รับ	หน่วยงาน รับผิดชอบหลัก	หน่วยงานที่ ขอรับเงิน อุดหนุน
				2561 (บาท)	2562 (บาท)	2563 (บาท)	2564 (บาท)				
1	โครงการติดตั้งไฟฟ้า สาธารณะพร้อมขยาย เขตไฟฟ้าแรงต่ำภายใน ตำบล หมู่ที่ 1 - 4	เพิ่มแสงสว่างตามถนน และสถานที่สาธารณะ เพื่อความปลอดภัยแก่ผู้ สัญจรไปมา	อุดหนุนการไฟฟ้า อ.กวนกาหลง เพื่อติด ตั้งไฟฟ้าสาธารณะ, ขยายเขตไฟฟ้าแรงต่ำ, ติดตั้งไฟฟ้า สายดับ ฯลฯในจุดที่เสี่ยงต่อความไม่ ปลอดภัยในพื้นที่ หมู่ที่ 1 - 4 เช่น - ขยายเขตไฟฟ้าสาธา ณะถนนสาย 4184 - ติดตั้งไฟฟ้าสายดับ หม้อต้มสยิด - ซ.หลิมมานัน หมู่ที่ 2 ฯลฯ จำนวน 4 หมู่บ้าน	400,000	400,000	400,000	400,000	ร้อยละ 85 ประชาชน มีความปลอดภัยใน การสัญจร และมีความ ปลอดภัยในชีวิต และทรัพย์สินมาก ขึ้น	ประชาชนสัญจรไปมา อย่างสะดวกปลอดภัย มากขึ้น	อบต.วังประจัน(ทอง ช้าง)	การไฟฟ้าส่วนภูมิภาค อ.กวน กาหลง จ.สตูล
รวม	8 โครงการ	-	-	1,642,000	1,642,000	1,642,000	1,642,000	-	-	-	

(แบบ ผ.03)

รายละเอียดโครงการพัฒนา

(ผ. 03)

แผนพัฒนาท้องถิ่นสี่ปี (พ.ศ.2561 – 2564)

สำหรับ ประธานโครงการพัฒนาองค์การบริหารส่วนจังหวัดสตูล

องค์การบริหารส่วนตำบลวังประจัน อำเภอควนโดน จังหวัดสตูล

ยุทธศาสตร์จังหวัดสตูลที่ 3 การพัฒนาโครงสร้างพื้นฐาน ระบบการคมนาคม การขนส่งและโลจิสติกส์ เพื่อรองรับการพัฒนาจังหวัดและเชื่อมโยงสู่อาเซียน

ยุทธศาสตร์การพัฒนาขององค์กรปกครองส่วนท้องถิ่นในเขตจังหวัดสตูลที่ 3 พัฒนาโครงสร้างพื้นฐานได้มาตรฐานและเชื่อมโยงอย่างทั่วถึง

3. ยุทธศาสตร์การพัฒนาโครงสร้างพื้นฐานที่ทันสมัย

3.1 แผนงานเคหะและชุมชน

ที่	โครงการ	วัตถุประสงค์	เป้าหมาย (ผลผลิตของโครงการ)	งบประมาณและที่ผ่านมา				ตัวชี้วัด (KPI)	ผลที่คาดว่าจะได้รับ	หน่วยงาน รับผิดชอบหลัก
				2561 (บาท)	2562 (บาท)	2563 (บาท)	2564 (บาท)			
1	โครงการก่อสร้างสะพานคอนกรีตเสริมเหล็กข้ามคลองเขี้ยว หมู่ที่ 1 ตำบลวังประจัน อำเภอควนโดน จังหวัดสตูล	- เพื่อให้เกิดความสะดวกในการสัญจรไป-มา - เพื่อพัฒนาเส้นทางคมนาคมและปรับปรุงบริการสาธารณะขั้นพื้นฐาน	ก่อสร้างสะพานคอนกรีตเสริมเหล็กข้ามคลองเขี้ยว หมู่ที่ 1 ต.วังประจัน ขนาดกว้าง 8.00 เมตร ยาว 20.00 เมตร จำนวน 1 แห่ง (รายละเอียดตามแบบแปลนที่กำหนด)	2,000,000	2,000,000	2,000,000	2,000,000	ร้อยละ 80 ประชาชนสัญจรไป-มา สะดวก และปลอดภัยมากขึ้น	ประชาชนสัญจรไป-มา อย่างสะดวกปลอดภัย	อบจ.สตูล, อบต.วังประจัน (กองช่าง)
รวม	1 โครงการ	-	-	2,000,000	2,000,000	2,000,000	2,000,000	-	-	-

(แบบ ผ.05)

(ผ.05)

รายละเอียดโครงการพัฒนา
แผนพัฒนาท้องถิ่นสี่ปี (พ.ศ.2561 – 2564)

สำหรับ ประสานโครงการพัฒนาจังหวัด
องค์การบริหารส่วนตำบลวังประจัน อำเภอควนโดน จังหวัดสตูล

ยุทธศาสตร์จังหวัดสตูลที่ 3 การพัฒนาโครงสร้างพื้นฐาน ระบบการคมนาคม การขนส่งและโลจิสติกส์ เพื่อรองรับการพัฒนาจังหวัดและเชื่อมโยงสู่อาเซียน
ยุทธศาสตร์การพัฒนาขององค์กรปกครองส่วนท้องถิ่นในเขตจังหวัดสตูลที่ 3 พัฒนาโครงสร้างพื้นฐานได้มาตรฐานและเชื่อมโยงอย่างทั่วถึง

3. ยุทธศาสตร์ การพัฒนาโครงสร้างพื้นฐานที่ทันสมัย

3.1 แผนงานเคหะและชุมชน

ที่	โครงการ	วัตถุประสงค์	เป้าหมาย (ผลผลิตของโครงการ)	งบประมาณและที่ผ่านมา				ตัวชี้วัด (KPI)	ผลที่คาดว่าจะได้รับ	หน่วยงาน รับผิดชอบหลัก
				2561 (บาท)	2562 (บาท)	2563 (บาท)	2564 (บาท)			
1	โครงการบุกเบิกถนนหินคลุก สายชายแดนวังดินเต๊ะ หมู่ที่ 4	เพื่อให้เกิดความสะดวก ในการสัญจรไปมา	บุกเบิกถนนหินคลุก สายชายแดนวังดินเต๊ะ หมู่ที่ 4 กว้าง 4.00 ม. ยาว 1,000 ม. หนา 0.25 ม. จำนวน 1 สาย (รายละเอียดตามแบบแปลนที่ อบต.กำหนด)	150,000	150,000	150,000	150,000	ร้อยละ 80 ของประชาชนสัญจร ไป - มาสะดวกขึ้น	ประชาชนมีเส้นทาง ใช้สัญจรไปมาอย่างสะดวก รวดเร็ว และปลอดภัย	อบต.วังประจัน (กองช่าง) , หน่วยงานอื่น

ยุทธศาสตร์จังหวัดสตูลที่ 3 การพัฒนาโครงสร้างพื้นฐาน ระบบการคมนาคม การขนส่งและโลจิสติกส์ เพื่อรองรับการพัฒนาจังหวัดและเชื่อมโยงสู่อาเซียน
ยุทธศาสตร์การพัฒนาขององค์กรปกครองส่วนท้องถิ่นในเขตจังหวัดสตูลที่ 3 พัฒนาโครงสร้างพื้นฐานได้มาตรฐานและเชื่อมโยงอย่างทั่วถึง

3. ยุทธศาสตร์ การพัฒนาโครงสร้างพื้นฐานที่ทันสมัย

3.1 แผนงานเคหะและชุมชน

ที่	โครงการ	วัตถุประสงค์	เป้าหมาย (ผลผลิตของโครงการ)	งบประมาณและที่ผ่านมา				ตัวชี้วัด (KPI)	ผลที่คาดว่าจะได้รับ	หน่วยงาน รับผิดชอบหลัก
				2561 (บาท)	2562 (บาท)	2563 (บาท)	2564 (บาท)			
2	โครงการบุกเบิกถนน หินผุ ซอยห้วยสาหา - บาลายชายแดน หมู่ที่ 4	เพื่อให้เกิดความสะดวก ในการสัญจรไปมา	บุกเบิกถนน หินผุ ซอยห้วยสาหา- บาลายชายแดนหมู่ที่ 4 กว้าง 4.00 ม. ยาว 1,000 ม. หน้า 0.25 ม. จำนวน 1 สาย (รายละเอียดตามแบบแปลนที่ อบต.กำหนด)	150,000	150,000	150,000	150,000	ร้อยละ 80 ของประชาชนสัญจร ไป - มาสะดวกขึ้น	ประชาชนมีเส้นทาง ใช้สัญจรไปมาอย่างสะดวก รวดเร็ว และปลอดภัย	อบต.วังประจัน (กองช่าง) , หน่วยงานอื่น
3	โครงการก่อสร้าง ถนนคอนกรีตเสริมเหล็ก ซอย อนามัย หมู่ที่ 1	เพื่อให้เกิดความสะดวก ในการสัญจรไปมา	ก่อสร้างถนน คสล. ซอยอนามัย หมู่ที่ 1 กว้าง 3.50 ม. ยาว 450 ม. หน้า 0.15 ม. จำนวน 1 สาย (รายละเอียดตามแบบแปลนที่ อบต.กำหนด)	841,500	841,500	841,500	841,500	ร้อยละ 80 ของประชาชนสัญจร ไป - มาสะดวกขึ้น	ประชาชนมีเส้นทาง ใช้สัญจรไปมาอย่างสะดวก รวดเร็ว และปลอดภัย	อบต.วังประจัน (กองช่าง) , หน่วยงานอื่น

ยุทธศาสตร์จังหวัดสตูลที่ 1 การพัฒนาอุทยานธรณีโลกและการท่องเที่ยวให้มีมาตรฐานสากล

ยุทธศาสตร์การพัฒนาขององค์กรปกครองส่วนท้องถิ่นในเขตจังหวัดสตูลที่ 1 พัฒนาการท่องเที่ยวอย่างมีคุณภาพและยั่งยืน

6. ยุทธศาสตร์ พัฒนาการท่องเที่ยวอย่างมีคุณภาพและยั่งยืน

6.2 แผนงานเคหะและชุมชน

ที่	โครงการ	วัตถุประสงค์	เป้าหมาย (ผลผลิตของโครงการ)	งบประมาณและที่ผ่านมา				ตัวชี้วัด (KPI)	ผลที่คาดว่าจะได้รับ	หน่วยงาน รับผิดชอบหลัก
				2561 (บาท)	2562 (บาท)	2563 (บาท)	2564 (บาท)			
1	โครงการปรับปรุง ภูมิทัศน์บริเวณ น้ำตกโดนปลิว	เพื่ออำนวยความสะดวก ให้แก่นักท่องเที่ยวและ ส่งเสริมการท่องเที่ยว	ปรับปรุงภูมิทัศน์ บริเวณน้ำตกโดนปลิว เช่น ก่อสร้างทางเดินเท้าคอนกรีต , สร้างป้อมยาม, สร้างห้องน้ำ, สร้างศาลาที่พัก ฯลฯ จำนวน 1 แห่ง	800,000	800,000	800,000	800,000	ร้อยละ 80 มีนักท่องเที่ยว เพิ่มมากขึ้น	- มีนักท่องเที่ยวเพิ่มมากขึ้น - ประชาชนมีรายได้ เพิ่มจากการค้าขาย	อบต.วังประจัน (กองช่าง), หน่วยงานอื่น
2	โครงการปรับปรุงภูมิทัศน์ทุ่งหญ้า วังประ ม. 2 เป็นสถานที่ท่องเที่ยว	เพื่อส่งเสริมการ ท่องเที่ยวในพื้นที่ เพิ่มมากขึ้น	ปรับปรุงภูมิทัศน์ทุ่งหญ้า วังประ หมู่ที่ 2 เป็นสถานที่ท่องเที่ยว จำนวน 1 แห่ง	1,000,000	1,000,000	1,000,000	1,000,000	ร้อยละ 80 มีนักท่องเที่ยว เพิ่มมากขึ้น	- มีนักท่องเที่ยวเพิ่มมากขึ้น - ประชาชนมีรายได้ เพิ่มจากการค้าขาย	อบต.วังประจัน (กองช่าง), หน่วยงานอื่น

ยุทธศาสตร์จังหวัดสตูลที่ 1 การพัฒนาอุทยานธรณีโลกและการท่องเที่ยวให้มีมาตรฐานสากล

ยุทธศาสตร์การพัฒนาขององค์กรปกครองส่วนท้องถิ่นในเขตจังหวัดสตูลที่ 1 พัฒนาการท่องเที่ยวอย่างมีคุณภาพและยั่งยืน

6. ยุทธศาสตร์ พัฒนาการท่องเที่ยวอย่างมีคุณภาพและยั่งยืน

6.2 แผนงานเคหะและชุมชน

ที่	โครงการ	วัตถุประสงค์	เป้าหมาย (ผลผลิตของโครงการ)	งบประมาณและที่ผ่านมา				ตัวชี้วัด (KPI)	ผลที่คาดว่าจะได้รับ	หน่วยงาน รับผิดชอบหลัก
				2561 (บาท)	2562 (บาท)	2563 (บาท)	2564 (บาท)			
3	โครงการสร้างที่พักรองรับ นักท่องเที่ยว	เพื่ออำนวยความสะดวก แก่นักท่องเที่ยว	ก่อสร้างที่พักรองรับนักท่องเที่ยว แบบ ครบวงจร เช่น มีห้องประชุม นานาชาติ ฯลฯ จำนวน 4 ห้อง (รายละเอียดตามแบบแปลนที่ อบต.กำหนด)	2,000,000	2,000,000	2,000,000	2,000,000	ร้อยละ 80 มีนักท่องเที่ยว เพิ่มมากขึ้น	- มีนักท่องเที่ยวเพิ่ม มากขึ้น - ประชาชนมีรายได้ เพิ่มจากการค้าขาย	อบต.วังประจัน (กองช่าง), หน่วยงานอื่น
รวม	6 โครงการ	-	-	4,941,500	4,941,500	4,941,500	4,941,500	-	-	-

(แบบ ผ.08)

บัญชีครุภัณฑ์

(ผ.08)

แผนพัฒนาท้องถิ่นสี่ปี (พ.ศ.2561 – 2564)

องค์การบริหารส่วนตำบลวังประจัน อำเภอกวนโดน จังหวัดสตูล

ที่	แผนงาน	หมวด	ประเภท	วัตถุประสงค์	เป้าหมาย (ผลผลิตของครุภัณฑ์)	งบประมาณและที่ผ่านมา				หน่วยงาน รับผิดชอบหลัก
						2561 (บาท)	2562 (บาท)	2563 (บาท)	2564 (บาท)	
1	บริหารงานทั่วไป (งานบริหารทั่วไป)	ค่าครุภัณฑ์	ครุภัณฑ์สำนักงาน	เพื่อจัดซื้อเก้าอี้ทำงาน (เพื่อให้เกิดประสิทธิภาพ ในการปฏิบัติงาน)	เก้าอี้ทำงาน จำนวน 6 ตัว	12,000	12,000	12,000	12,000	สำนักปลัด
2	บริหารงานทั่วไป (งานบริหารทั่วไป)	ค่าครุภัณฑ์	ครุภัณฑ์สำนักงาน	เพื่อจัดซื้อโต๊ะทำงาน (เพื่อให้เกิดประสิทธิภาพ ในการปฏิบัติงาน)	โต๊ะทำงาน จำนวน 2 ตัว	-	3,500	5,500	-	สำนักปลัด
3	บริหารงานทั่วไป (งานบริหารทั่วไป)	ค่าครุภัณฑ์	ครุภัณฑ์คอมพิวเตอร์	เพื่อจัดซื้อเครื่องคอมพิวเตอร์ แบบพกพา (โน้ตบุ๊ก) (เพื่อให้เกิดประสิทธิภาพ ในการปฏิบัติงาน)	คอมพิวเตอร์แบบพกพา (โน้ตบุ๊ก) จำนวน 1 ตัว (รายละเอียดตามเกณฑ์ ราคา กลางและคุณสมบัติขณะพื้น ฐานครุภัณฑ์คอมพิวเตอร์ กำหนด)	18,000	18,000	18,000	18,000	สำนักปลัด
4	บริหารงานทั่วไป (งานบริหารทั่วไป)	ค่าครุภัณฑ์	ครุภัณฑ์สำนักงาน	เพื่อจัดซื้อเก้าอี้ สำหรับ ห้องประชุม ของอบต. (เพื่อให้เกิดความสะดวก ในการประชุมต่างๆ)	เก้าอี้ สำหรับห้องประชุม ของ อบต. จำนวน 12 ตัว	24,000	24,000	24,000	24,000	สำนักปลัด (ห้องประชุม)

ที่	แผนงาน	หมวด	ประเภท	วัตถุประสงค์	เป้าหมาย (ผลผลิตของครุภัณฑ์)	งบประมาณและที่ผ่านมา				หน่วยงาน รับผิดชอบหลัก
						2561	2562	2563	2564	

						(บาท)	(บาท)	(บาท)	(บาท)	
5	บริหารงานทั่วไป (งานบริหารทั่วไป)	ค่าครุภัณฑ์	ครุภัณฑ์งานบ้านงานครัว	เพื่อจัดซื้อเครื่องทำน้ำ เย็น (ระบบน้ำร้อนน้ำเย็น) (เพื่อบริการน้ำดื่ม แก่ ประชาชน ผู้มาติดต่อ ราชการ)	เครื่องทำน้ำเย็น (ระบบน้ำร้อนน้ำเย็น) จำนวน 1 ตัว	10,000	10,000	10,000	10,000	สำนักปลัด
6	บริหารงานทั่วไป (งานบริหารทั่วไป)	ค่าครุภัณฑ์	ครุภัณฑ์สำนักงาน	เพื่อจัดซื้อตู้เก็บเอกสาร (เพื่อให้เกิดประสิทธิภาพ ในการปฏิบัติงาน)	ตู้เก็บเอกสาร จำนวน 2 ตู้	15,000	15,000	15,000	15,000	สำนักปลัด
7	บริหารงานทั่วไป (งานบริหารทั่วไป)	ค่าครุภัณฑ์	ครุภัณฑ์โฆษณา และเผยแพร่	เพื่อจัดซื้อ กล้องถ่ายวิดีโอ (เพื่อให้เกิดประสิทธิภาพ ในการปฏิบัติงาน)	กล้องถ่ายวิดีโอ จำนวน 1 เครื่อง	35,000	35,000	35,000	35,000	สำนักปลัด
8	บริหารงานทั่วไป (งานบริหารทั่วไป)	ค่าครุภัณฑ์	ครุภัณฑ์ไฟฟ้าและวิทยุ	เพื่อจัดซื้อเครื่องเสียง และอุปกรณ์ในห้องประชุม (เพื่อให้เกิดประสิทธิภาพ ในการปฏิบัติงาน)	เครื่องเสียงและอุปกรณ์ ในห้องประชุม จำนวน 1 ชุด (ประกอบด้วย เครื่อง ขยาย, ชุดประธาน 1 ชุด,ชุด ผู้เข้าร่วมประชุม 9 ชุด,ตู้ ลำโพง 1 คู่ และอุปกรณ์อื่นๆ	-	-	50,000	50,000	สำนักปลัด

ที่	แผนงาน	หมวด	ประเภท	วัตถุประสงค์	เป้าหมาย	งบประมาณและที่ผ่านมา	หน่วยงาน
-----	--------	------	--------	--------------	----------	----------------------	----------

					(ผลผลิตของครุภัณฑ์)	2561 (บาท)	2562 (บาท)	2563 (บาท)	2564 (บาท)	รับผิดชอบหลัก
9	บริหารงานทั่วไป (งานบริหารทั่วไป)	ค่าครุภัณฑ์	ครุภัณฑ์คอมพิวเตอร์	เพื่อจัดซื้อเครื่องพิมพ์ แบบฉีดหมึก (เพื่อให้เกิดประสิทธิภาพ ในการปฏิบัติงาน)	เครื่องพิมพ์แบบฉีดหมึก (Inkjet Printer) จำนวน 1 เครื่อง (รายละเอียดตามเกณฑ์ ราคา กลางและคุณลักษณะพื้น ฐานครุภัณฑ์คอมพิวเตอร์ กำหนด)	4,300	4,300	4,300	4,300	สำนักปลัด
10	บริหารงานทั่วไป (งานบริหารทั่วไป)	ค่าครุภัณฑ์	ครุภัณฑ์ไฟฟ้าและวิทยุ	เพื่อจัดซื้อ เครื่องบันทึกเสียง (เพื่อให้เกิดประสิทธิภาพ ในการปฏิบัติงาน)	เครื่องบันทึกเสียงจำนวน 1 เครื่อง	5,000	5,000	5,000	5,000	สำนักปลัด
11	บริหารงานทั่วไป (งานบริหารทั่วไป)	ค่าครุภัณฑ์	ครุภัณฑ์โฆษณา และเผยแพร่	เพื่อจัดซื้อจอรับภาพ (เพื่อให้เกิดประสิทธิภาพ ในการปฏิบัติงาน)	จอรับภาพ จำนวน 1 เครื่อง	25,000	25,000	25,000	25,000	สำนักปลัด
12	บริหารงานทั่วไป (งานบริหารทั่วไป)	ค่าครุภัณฑ์	ครุภัณฑ์ไฟฟ้าและวิทยุ	เพื่อจัดซื้อเครื่องมัลติมีเดีย โปรเจกเตอร์ (เพื่อให้เกิดประสิทธิภาพ ในการปฏิบัติงาน)	เครื่องมัลติมีเดียโปรเจกเตอร์ ระดับ XGA ขนาดไม่ต่ำกว่า 2,500 ANSI Lumens จำนวน 1 เครื่อง	24,000	24,000	24,000	24,000	สำนักปลัด

ที่	แผนงาน	หมวด	ประเภท	วัตถุประสงค์	เป้าหมาย (ผลผลิตของครุภัณฑ์)	งบประมาณและที่ผ่านมา				หน่วยงาน รับผิดชอบหลัก
						2561	2562	2563	2564	

17	บริหารงานทั่วไป (งานบริหารงานคลัง)	ค่าครุภัณฑ์	ครุภัณฑ์สำนักงาน	เพื่อจัดซื้อเก้าอี้ทำงาน (เพื่อให้เกิด ประสิทธิภาพ ในการปฏิบัติงาน)	เก้าอี้ทำงาน จำนวน 7 ตัว	14,000	14,000	14,000	14,000	กองคลัง
18	แผนงานการรักษา ความสงบภายใน งานป้องกันและ ระงับอัคคีภัย)	ค่าครุภัณฑ์	ครุภัณฑ์เครื่องดับเพลิง	เพื่อจัดซื้อสายส่งน้ำดับเพลิง (เพื่อระงับอัคคีภัย ในพื้นที่)	สายส่งน้ำดับเพลิง ขางสังเคราะห์ ขนาด 1.5 นิ้ว ยาว 20 นิ้ว พร้อมข้อต่อสวมเร็ว จำนวน 6 เส้น	36,000	36,000	36,000	36,000	สำนักปลัด
19	แผนงานการรักษา ความสงบภายใน (งานป้องกันและ ระงับอัคคีภัย)	ค่าครุภัณฑ์	ครุภัณฑ์สำนักงาน	เพื่อจัดซื้อถังน้ำไฟเบอร์ กลาส (เพื่อแก้ไขปัญหาคัญ แฉ่ง ในพื้นที่)	ถังน้ำไฟเบอร์กลาส ขนาด 2,500 ลิตร จำนวน 4 ถัง	43,000	43,000	43,000	43,000	สำนักปลัด
20	แผนงานการรักษา ความสงบภายใน (งานป้องกันและ ระงับอัคคีภัย)	ค่าครุภัณฑ์	ครุภัณฑ์ไฟฟ้าและวิทยุ	เพื่อจัดซื้อเครื่องกำเนิด ไฟฟ้า (เพื่อสำรองไฟฟ้า และเพื่อให้เกิด ประสิทธิภาพในการ ปฏิบัติงาน)	เครื่องกำเนิดไฟฟ้า ขนาดไม่น้อยกว่า 3 Kw จำนวน 1 ตัว	27,500	27,500	27,500	27,500	สำนักปลัด

ที่	แผนงาน	หมวด	ประเภท	วัตถุประสงค์	เป้าหมาย	งบประมาณและที่ผ่านมา	หน่วยงาน
-----	--------	------	--------	--------------	----------	----------------------	----------

					(ผลผลิตของครุภัณฑ์)	2561 (บาท)	2562 (บาท)	2563 (บาท)	2564 (บาท)	รับผิดชอบหลัก
21	แผนงานการรักษา ความสงบภายใน (งานรักษาความสงบ ภายใน)	ค่าครุภัณฑ์	ครุภัณฑ์ยานพาหนะ และขนส่ง	เพื่อจัดซื้อรถยนต์บรรทุก ดีเซล (เพื่อช่วยเหลือ ผู้ประสบภัยกรณีที่รถ ฉุกเฉินไม่สามารถ เข้าถึงได้ และเพื่อให้ เกิดประสิทธิภาพ ในการปฏิบัติงาน)	รถยนต์บรรทุกดีเซล ขนาด 1 คัน ปริมาตรกระบอกสูบไม่น้อยกว่า 2,400 cc หรือกำลังเครื่องยนต์ สูงสุดไม่ต่ำกว่า 110 Kw แบบ ตอนเดียว ระบบเกียร์ ธรรมดา (รายละเอียดตามมาตรฐาน ครุภัณฑ์กำหนด) จำนวน 1 คัน	-	-	-	725,000	สำนักปลัด
22	แผนงานเคหะ และชุมชน	ค่าครุภัณฑ์	ครุภัณฑ์สำรวจ	เพื่อจัดซื้อกล้องวัดมุม(เพื่อ ใช้สำหรับสำรวจ งานก่อสร้าง และ เพื่อให้เกิด ประสิทธิภาพ ในการปฏิบัติงาน)	กล้องวัดมุม แบบธรรมดา ชนิดอ่านค่า มุม ได้ละเอียด 1 ลิปดา จำนวน 1 ตัว (รายละเอียด ตามมาตรฐานครุภัณฑ์กำหนด)	85,000	85,000	85,000	85,000	กองช่าง
23	แผนงานเคหะ และชุมชน	ค่าครุภัณฑ์	ครุภัณฑ์สำรวจ	เพื่อจัดซื้อเครื่องหาพิกัดด้วย สัญญาณดาวเทียม แบบ พกพา (GPS) (เพื่อใช้ สำหรับสำรวจพิกัดงาน ก่อสร้าง)	เครื่องหาพิกัดด้วยสัญญาณดาวเทียม แบบพกพา จำนวน 1 เครื่อง (รายละเอียดตาม มาตรฐานครุภัณฑ์กำหนด)	25,000	25,000	25,000	25,000	กองช่าง

ที่	แผนงาน	หมวด	ประเภท	วัตถุประสงค์	เป้าหมาย	งบประมาณและที่ผ่านมา	หน่วยงาน
-----	--------	------	--------	--------------	----------	----------------------	----------

					(ผลผลิตของครูกันชน)	2561 (บาท)	2562 (บาท)	2563 (บาท)	2564 (บาท)	รับผิดชอบหลัก
24	แผนงานคณะ และชุมชน	ค่าครูกันชน	ครูกันชนสำนักงาน	เพื่อจัดซื้อผู้เก็บเอกสาร (เพื่อให้เกิดประสิทธิภาพ ในการปฏิบัติงาน)	ผู้เก็บเอกสาร จำนวน 1 ผู้	7,500	7,500	7,500	7,500	กองช่าง
25	แผนงานคณะ และชุมชน	ค่าครูกันชน	ครูกันชนสำนักงาน	เพื่อจัดซื้อเก้าอี้ทำงาน (เพื่อให้เกิดประสิทธิภาพ ในการปฏิบัติงาน)	เก้าอี้ทำงาน จำนวน 4 ตัว	8,000	8,000	8,000	8,000	กองช่าง
26	แผนงานสาธารณสุข	ค่าครูกันชน	ครูกันชนสำนักงาน	เพื่อจัดซื้อเก้าอี้ทำงาน (เพื่อให้เกิดประสิทธิภาพ ในการปฏิบัติงาน)	เก้าอี้ทำงาน จำนวน 2 ตัว	4,000	4,000	4,000	4,000	กองสาธารณสุข และสิ่งแวดล้อม
27	แผนงานสาธารณสุข	ค่าครูกันชน	ครูกันชนสำนักงาน	เพื่อจัดซื้อผู้เก็บเอกสาร (เพื่อให้เกิดประสิทธิภาพ ในการปฏิบัติงาน)	ผู้เก็บเอกสาร จำนวน 1 ผู้	7,500	7,500	7,500	7,500	กองสาธารณสุข และสิ่งแวดล้อม
28	แผนงานการศึกษา	ค่าครูกันชน	ครูกันชนสำนักงาน	เพื่อจัดซื้อเก้าอี้ทำงาน (เพื่อให้เกิดประสิทธิภาพ ในการปฏิบัติงาน)	เก้าอี้ทำงาน จำนวน 10 ตัว	20,000	20,000	20,000	20,000	กองการศึกษา ศาสนาและ วัฒนธรรม
29	แผนงานการศึกษา	ค่าครูกันชน	ครูกันชนสำนักงาน	เพื่อจัดซื้อผู้เก็บเอกสาร (เพื่อให้เกิดประสิทธิภาพ ในการปฏิบัติงาน)	ผู้เก็บเอกสาร จำนวน 3 ผู้	22,500	22,500	22,500	22,500	กองการศึกษา ศาสนาและ วัฒนธรรม

ที่	แผนงาน	หมวด	ประเภท	วัตถุประสงค์	เป้าหมาย	งบประมาณและที่ผ่านมา	หน่วยงาน
-----	--------	------	--------	--------------	----------	----------------------	----------

					(ผลผลิตของครุภัณฑ์)	2561 (บาท)	2562 (บาท)	2563 (บาท)	2564 (บาท)	รับผิดชอบหลัก
30	แผนงานการศึกษา	ค่าครุภัณฑ์	ครุภัณฑ์สำนักงาน	เพื่อจัดซื้อถังน้ำ (เพื่อรองรับการจัดเก็บ น้ำอุปโภคบริโภคของ ศพด.)	ถังน้ำแบบไฟเบอร์กลาส ขนาดความจุ 2,000 ลิตร จำนวน 2 ใบ	19,600	19,600	19,600	19,600	กองการศึกษา ศาสนาและ วัฒนธรรม
31	แผนงานการศึกษา	ค่าครุภัณฑ์	ครุภัณฑ์งานบ้านงานครัว	เพื่อจัดซื้อตู้เย็น (เพื่อรักษาอาหารสด น้ำ ดื่ม และอื่นๆ ตามความ จำเป็นและเหมาะสม)	ตู้เย็น ขนาด 9 คิวบิกฟุต จำนวน 1 ตู้ (รายละเอียดตาม มาตรฐานครุภัณฑ์ กำหนด)	15,000	15,000	15,000	15,000	กองการศึกษา ศาสนาและ วัฒนธรรม
32	แผนงานการศึกษา	ค่าครุภัณฑ์	ครุภัณฑ์งานบ้านงานครัว	เพื่อจัดซื้อตู้แช่อาหาร (เพื่อจัดเก็บรักษาอาหาร สด ของ ศพด.)	ตู้แช่อาหาร ขนาด 20 คิวบิกฟุต จำนวน 1 ตู้ (รายละเอียดตาม มาตรฐานครุภัณฑ์ กำหนด)	35,000	35,000	35,000	35,000	กองการศึกษา ศาสนาและ วัฒนธรรม
33	แผนงานการศึกษา	ค่าครุภัณฑ์	ครุภัณฑ์งานบ้านงานครัว	เพื่อจัดซื้อเตาแก๊ส (เพื่อไว้ใช้สำหรับปรุง อาหารสำหรับเด็ก นักเรียนของ ศพด.ต.วัง ประจัน)	เตาแก๊ส จำนวน 1 เตา (รายละเอียดตาม มาตรฐานครุภัณฑ์ กำหนด)	10,000	10,000	10,000	10,000	กองการศึกษา ศาสนาและ วัฒนธรรม

ที่	แผนงาน	หมวด	ประเภท	วัตถุประสงค์	เป้าหมาย	งบประมาณและที่ผ่านมา			หน่วยงาน
-----	--------	------	--------	--------------	----------	----------------------	--	--	----------

					(ผลผลิตของครุภัณฑ์)	2561 (บาท)	2562 (บาท)	2563 (บาท)	2564 (บาท)	รับผิดชอบหลัก
34	แผนงานการศึกษา	ค่าครุภัณฑ์	ครุภัณฑ์งานบ้านงานครัว	เพื่อจัดซื้อเครื่องซักผ้า (เพื่อใช้สำหรับซักล้าง ทำความสะอาดผ้าเช็ดตัว ผ้าเช็ดหน้าและอื่นๆ ตาม ความจำเป็นและ เหมาะสม ของ ศพด.)	เครื่องซักผ้า แบบธรรมดา ขนาด 15 กิโลกรัม จำนวน 1 เครื่อง (รายละเอียดตาม มาตรฐานครุภัณฑ์ กำหนด)	18,000	18,000	18,000	18,000	กองการศึกษา ศาสนาและ วัฒนธรรม
35	แผนงานการศึกษา	ค่าครุภัณฑ์	ครุภัณฑ์ไฟฟ้าและวิทยุ	เพื่อจัดซื้อโทรทัศน์ แอลอีดี (LED TV) (เพื่อใช้เป็นที่ช่วยสอน เครื่องมือพัฒนาการสอน ของ ศพด.)	โทรทัศน์ แอล อี ดี (LED TV) ขนาด 40 นิ้ว จำนวน 4 เครื่อง (รายละเอียดตาม มาตรฐานครุภัณฑ์ กำหนด)	64,000	64,000	64,000	64,000	กองการศึกษา ศาสนาและ วัฒนธรรม
36	แผนงานการศึกษา	ค่าครุภัณฑ์	ครุภัณฑ์ยานพาหนะ และขนส่ง	เพื่อจัดซื้อรถโดยสารขนาด 12 ที่นั่ง (ดีเซล) (เพื่อใช้สำหรับบริการ นักเรียน ของ ศพด. ตาม ความจำเป็นและ เหมาะสม)	รถโดยสารขนาด 12 ที่นั่ง (ดีเซล) (รถตู้) ปริมาตรกระบอกสูบ ไม่ต่ำกว่า 2,400 ซีซี จำนวน 1 คัน (รายละเอียดตาม มาตรฐานครุภัณฑ์ กำหนด)	1,214,000	1,214,000	1,214,000	1,214,000	กองการศึกษา ศาสนาและ วัฒนธรรม

ที่	แผนงาน	หมวด	ประเภท	วัตถุประสงค์	เป้าหมาย (ผลผลิตของครุภัณฑ์)	งบประมาณและที่ผ่านมา				หน่วยงาน รับผิดชอบหลัก
						2561	2562	2563	2564	

						(บาท)	(บาท)	(บาท)	(บาท)	
37	แผนงานการศึกษา	ค่าครุภัณฑ์	ครุภัณฑ์การศึกษา	เพื่อจัดซื้อครุภัณฑ์การศึกษา (เพื่อใช้สำหรับเป็นสื่อในการเรียนการสอน ส่งเสริม การพัฒนาการเรียน การสอน ของ สพค.)	จัดซื้อครุภัณฑ์การศึกษาประเภทต่างๆ เช่น โต๊ะนักเรียน, เครื่องเขียน ตัวอักษร ฯลฯ จำนวน 1 ศูนย์	200,000	200,000	200,000	200,000	กองการศึกษา ศาสนาและวัฒนธรรม
38	แผนงานการศึกษา	ค่าครุภัณฑ์	ครุภัณฑ์อื่น	เพื่อจัดซื้อครุภัณฑ์อื่น (เครื่องเล่นสนาม) (เพื่อพัฒนาศักยภาพในการพัฒนาทักษะการใช้ กล้ามเนื้อ ของเด็ก สพค.)	จัดซื้อเครื่องเล่นสนาม ประเภทต่างๆ ที่ส่งเสริม พัฒนาการและ ทักษะแก่เด็กเล็กใน สพค.ต.วังประจัน	800,000	800,000	800,000	800,000	กองการศึกษา ศาสนาและวัฒนธรรม
39	แผนงานการศึกษา	ค่าครุภัณฑ์	ครุภัณฑ์คอมพิวเตอร์	เพื่อจัดซื้อเครื่องคอมพิวเตอร์ สำหรับงานสำนักงาน (เพื่อให้เกิดประสิทธิภาพ ในการปฏิบัติงาน)	เครื่องคอมพิวเตอร์ สำหรับงานสำนักงาน(จอ ขนาดไม่น้อยกว่า 18.5 นิ้ว) จำนวน 2 เครื่อง (รายละเอียดตามเกณฑ์ ราคา กลางและคุณลักษณะพื้นฐานครุภัณฑ์คอมพิวเตอร์ กำหนด)	32,000	32,000	32,000	32,000	กองการศึกษา ศาสนาและวัฒนธรรม
ที่	แผนงาน	หมวด	ประเภท	วัตถุประสงค์	เป้าหมาย (ผลผลิตของครุภัณฑ์)	งบประมาณและที่ผ่านมา				หน่วยงาน รับผิดชอบหลัก
						2561 (บาท)	2562 (บาท)	2563 (บาท)	2564 (บาท)	
40	แผนงานการศึกษา	ค่าครุภัณฑ์	ครุภัณฑ์คอมพิวเตอร์	เพื่อจัดซื้อเครื่องพิมพ์ แบบฉีดหมึก	เครื่องพิมพ์แบบฉีดหมึก (Inkjet Printer)	4,300	4,300	4,300	4,300	กองการศึกษา ศาสนาและ

				(เพื่อให้เกิดประสิทธิภาพ ในการปฏิบัติงาน)	จำนวน 1 เครื่อง (รายละเอียดตามเกณฑ์ ราคา กลางและคุณลักษณะพื้น ฐานครุภัณฑ์คอมพิวเตอร์ กำหนด)						วัฒนธรรม
41	แผนงานการศึกษา	ค่าครุภัณฑ์	ครุภัณฑ์คอมพิวเตอร์	เพื่อจัดซื้อเครื่องพิมพ์ ชนิดเลเซอร์/ชนิด LED ขาวดำ (เพื่อให้เกิดประสิทธิภาพ ในการปฏิบัติงาน)	เครื่องพิมพ์ชนิดเลเซอร์/ ชนิด LED ขาวดำ (30 หน้า/นาที) จำนวน 1 เครื่อง (รายละเอียดตามเกณฑ์ ราคา กลางและคุณลักษณะพื้น ฐานครุภัณฑ์คอมพิวเตอร์ กำหนด)	7,900	7,900	7,900	7,900		กองการศึกษา ศาสนาและ วัฒนธรรม
42	แผนงานการศึกษา	ค่าครุภัณฑ์	ครุภัณฑ์คอมพิวเตอร์	เพื่อจัดซื้อเครื่อง สำรองไฟฟ้า (เพื่อให้เกิดประสิทธิภาพ ในการปฏิบัติงาน)	เครื่องสำรองไฟฟ้า ขนาด 1 kVA จำนวน 2 เครื่อง (รายละเอียดตามเกณฑ์ราคา กลางและคุณลักษณะ พื้นฐานครุภัณฑ์ คอมพิวเตอร์กำหนด)	11,600	11,600	11,600	11,600		กองการศึกษา ศาสนาและ วัฒนธรรม

ที่	แผนงาน	หมวด	ประเภท	วัตถุประสงค์	เป้าหมาย (ผลผลิตของครุภัณฑ์)	งบประมาณและที่ผ่านมา				หน่วยงาน รับผิดชอบหลัก
						2561	2562	2563	2564	
						2561	2562	2563	2564	

						(บาท)	(บาท)	(บาท)	(บาท)	
49	แผนงานสังคมสงเคราะห์	ค่าครุภัณฑ์	ครุภัณฑ์คอมพิวเตอร์	เพื่อจัดซื้อเครื่องคอมพิวเตอร์สำหรับงานสำนักงาน (เพื่อให้เกิดประสิทธิภาพในการปฏิบัติงาน)	คอมพิวเตอร์สำหรับงานสำนักงาน (จอขนาดไม่น้อยกว่า 18.5 นิ้ว) จำนวน 1 ตัว (รายละเอียดตามเกณฑ์ราคา กลางและคุณลักษณะพื้นฐานครุภัณฑ์คอมพิวเตอร์ กำหนด)	-	-	16,000	16,000	กองสวัสดิการสังคม
50	แผนงานสังคมสงเคราะห์	ค่าครุภัณฑ์	ครุภัณฑ์คอมพิวเตอร์	เพื่อจัดซื้อเครื่องพิมพ์ชนิดเลเซอร์/LED สี แบบ Network (เพื่อให้เกิดประสิทธิภาพในการปฏิบัติงาน)	เครื่องพิมพ์ชนิดเลเซอร์/LED สี แบบ Network จำนวน 1 ตัว(รายละเอียดตามเกณฑ์ราคา กลางและคุณลักษณะพื้นฐานครุภัณฑ์คอมพิวเตอร์ กำหนด)	-	-	12,000	16,000	กองสวัสดิการสังคม
51	แผนงานสังคมสงเคราะห์	ค่าครุภัณฑ์	ครุภัณฑ์สำนักงาน	เพื่อจัดซื้อเครื่องถ่ายเอกสารระบบดิจิทัล (เพื่อใช้สำหรับการถ่ายเอกสารหลักฐานต่างๆ ในการลงพื้นที่ เพื่อให้เกิดประสิทธิภาพในการปฏิบัติงาน)	เครื่องถ่ายเอกสาร ระบบดิจิทัล ชนิดขาว - ดำ จำนวน 1 ตัว (รายละเอียดตามมาตรฐานครุภัณฑ์ กำหนด)	50,000	50,000	50,000	50,000	กองสวัสดิการสังคม

ที่	แผนงาน	หมวด	ประเภท	วัตถุประสงค์	เป้าหมาย	งบประมาณและที่ผ่านมา	หน่วยงาน
-----	--------	------	--------	--------------	----------	----------------------	----------

					(ผลผลิตของครุภัณฑ์)	2561 (บาท)	2562 (บาท)	2563 (บาท)	2564 (บาท)	รับผิดชอบหลัก
52	แผนงานสังคมสงเคราะห์	ค่าครุภัณฑ์	ครุภัณฑ์สำนักงาน	เพื่อจัดซื้อเก้าอี้ทำงาน (เพื่อให้เกิดประสิทธิภาพในการปฏิบัติงาน)	เก้าอี้ทำงาน จำนวน 3 ตัว	6,000	6,000	6,000	6,000	กองสวัสดิการสังคม
53	แผนงานสังคมสงเคราะห์	ค่าครุภัณฑ์	ครุภัณฑ์สำนักงาน	เพื่อจัดซื้อตู้เก็บเอกสาร (เพื่อให้เกิดประสิทธิภาพในการปฏิบัติงาน)	ตู้เก็บเอกสาร จำนวน 2 ตู้	15,000	15,000	-	-	กองสวัสดิการสังคม
54	แผนงานสังคมสงเคราะห์	ค่าครุภัณฑ์	ครุภัณฑ์สำนักงาน	เพื่อจัดซื้อชุดรับแขก (เพื่อให้เกิดประสิทธิภาพในการปฏิบัติงานในการบริการประชาชน)	ชุดรับแขก จำนวน 1 ชุด	-	10,000	10,000	-	กองสวัสดิการสังคม
55	แผนงานสังคมสงเคราะห์	ค่าครุภัณฑ์	ครุภัณฑ์ไฟฟ้าและวิทยุ	เพื่อจัดซื้อโทรทัศน์แอลอีดี (LED TV) (เพื่อให้เกิดประสิทธิภาพในการปฏิบัติงาน และเพื่อให้เกิดการบริหารจัดการที่ดี)	โทรทัศน์ แอล อี ดี (LED TV) ขนาด 40 นิ้ว จำนวน 1 เครื่อง (รายละเอียดตามมาตรฐานครุภัณฑ์กำหนด)	16,000	16,000	16,000	-	กองสวัสดิการสังคม
56	แผนงานสังคมสงเคราะห์	ค่าครุภัณฑ์	ครุภัณฑ์ไฟฟ้าและวิทยุ	เพื่อจัดซื้อชุดเครื่องเสียงเคลื่อนที่ (เพื่อให้เกิดประสิทธิภาพในการปฏิบัติงาน)	ชุดเครื่องเสียงเคลื่อนที่ จำนวน 1 ชุด (รายละเอียดตามราคาท้องตลาด)	-	-	35,000	-	กองสวัสดิการสังคม

ที่	แผนงาน	หมวด	ประเภท	วัตถุประสงค์	เป้าหมาย	งบประมาณและที่ผ่านมา	หน่วยงาน
-----	--------	------	--------	--------------	----------	----------------------	----------

					(ผลผลิตของครุภัณฑ์)	2561 (บาท)	2562 (บาท)	2563 (บาท)	2564 (บาท)	รับผิดชอบหลัก
57	แผนงานสังคม สงเคราะห์	ค่าครุภัณฑ์	ครุภัณฑ์สำนักงาน	เพื่อจัดซื้อเครื่องปรับ อากาศ แบบแยกส่วน ชนิดตั้งพื้นหรือแขวน (เพื่อติดตั้งสำหรับห้อง สำนักงาน และเพื่อให้ เกิดความสะดวกในการ ปฏิบัติงาน)	เครื่องปรับอากาศ แบบแยกส่วน ชนิดตั้งพื้นหรือแขวน (มีระบบฟอกอากาศ) ขนาด 24,000 บีทียู (รายละเอียดตามบัญชี ราคา มาตรฐานครุภัณฑ์ที่ กำหนด) จำนวน 1 เครื่อง	30,000	30,000	30,000	30,000	กองสวัสดิการ สังคม
58	แผนงานการรักษา ความสงบภายใน (งานรักษาความสงบ ภายใน)	ค่าครุภัณฑ์	ครุภัณฑ์ไฟฟ้าและวิทยุ	เพื่อจัดซื้อเครื่อง รับส่งวิทยุ (เพื่อให้เกิดประสิทธิภาพ ในการปฏิบัติงาน)	เครื่องรับส่งวิทยุ ระบบ VHF/FM - ชนิดประจำที่ ขนาด 40 วัตต์ จำนวน 1 เครื่อง - ชนิดมือถือ ขนาด 5 วัตต์ จำนวน 10 เครื่อง (รายละเอียดตาม มาตรฐานครุภัณฑ์ กำหนด)	89,000	89,000	89,000	89,000	สำนักปลัด
						14,000	14,000	14,000	14,000	
						75,000	75,000	75,000	75,000	