



**แผนพัฒนาท้องถิ่น  
(พ.ศ. 2566 – 2570)**

**องค์การบริหารส่วนตำบลวังประจัน  
อำเภอควนโดน จังหวัดสตูล**



ประกาศองค์การบริหารส่วนตำบลวังประจัน  
เรื่อง ประกาศใช้แผนพัฒนาท้องถิ่น (พ.ศ. ๒๕๖๖ - ๒๕๗๐)

.....

อาศัยอำนาจตามระเบียบกระทรวงมหาดไทยว่าด้วยการจัดทำแผนพัฒนาขององค์กรปกครองส่วนท้องถิ่น พ.ศ. ๒๕๔๘ แก้ไขเพิ่มเติม (ฉบับที่ ๒) พ.ศ. ๒๕๕๙ และ (ฉบับที่ ๓) พ.ศ. ๒๕๖๑ ประกอบกับมติสภาองค์การบริหารส่วนตำบลวังประจัน ในการประชุมสภาองค์การบริหารส่วนตำบลวังประจัน สมัยวิสามัญ สมัยที่ ๓ ครั้งที่ ๑ ประจำปี พ.ศ. ๒๕๖๔ เมื่อวันที่ ๒๙ กันยายน ๒๕๖๔ ซึ่งมีมติเห็นชอบร่างแผนพัฒนาท้องถิ่น (พ.ศ. ๒๕๖๖ - ๒๕๗๐) ขององค์การบริหารส่วนตำบลวังประจัน และนายกองค์การบริหารส่วนตำบลวังประจัน ได้พิจารณาอนุมัติแผนพัฒนาท้องถิ่น (พ.ศ. ๒๕๖๖ - ๒๕๗๐) เรียบร้อยแล้ว

ดังนั้น เพื่อให้เป็นไปตามระเบียบกระทรวงมหาดไทยว่าด้วยการจัดทำแผนขององค์กรปกครองส่วนท้องถิ่น พ.ศ. ๒๕๔๘ แก้ไขเพิ่มเติม (ฉบับที่ ๒) พ.ศ. ๒๕๕๙ และ (ฉบับที่ ๓) พ.ศ. ๒๕๖๑ ข้อ ๒๔ องค์การบริหารส่วนตำบลวังประจัน จึงขอประกาศใช้แผนพัฒนาท้องถิ่น (พ.ศ. ๒๕๖๖ - ๒๕๗๐) เพื่อให้ประชาชนได้ทราบโดยทั่วกันและสามารถตรวจสอบได้ รายละเอียดตามเอกสารที่แนบท้ายประกาศนี้ และสามารถดาวน์โหลดรายละเอียดเพิ่มเติมได้ที่ [www.wangprachan.go.th](http://www.wangprachan.go.th)

จึงประกาศให้ทราบโดยทั่วกัน

ประกาศ ณ วันที่ ๓๐ กันยายน พ.ศ. ๒๕๖๔

(นายสมัย ละใบแด)

นายกองค์การบริหารส่วนตำบลวังประจัน

## ส่วนที่ 1 สภาพทั่วไปและข้อมูลพื้นฐาน

### 1. ด้านกายภาพ

#### 1.1 ที่ตั้งของหมู่บ้านหรือชุมชนหรือตำบล (แผนที่ประกอบ)

แผนที่ตำบล



วังประจัน เดิมชื่อว่า “วังปลาจัน” เพิ่งมาเปลี่ยนชื่อเป็นบ้าน “วังประจัน” ในสมัยที่ นายศุภโยค พาณิชยวิทย์ เป็นผู้ว่าราชการจังหวัดสตูล (พ.ศ. 2515-2518) คำว่า “วัง” หมายถึง หุบเขาหรือแอ่งน้ำลึก “ปลาจัน” มาจากคำภาษายาวี หมายถึง กะปิ เนื่องจากมีก้อนหินลักษณะเหมือนก้อนกะปิเป็นจำนวนมาก อยู่ในลำคลองปัจจุบัน คือ คลองทุ่ง ส่วนที่เปลี่ยนชื่อเป็น วังประจันก็เนื่องจากตำบลนี้เป็นเขตแดนติดต่อกับมาเลเซีย และมีถนนเชื่อมติดต่อกับ บ้านวังเกลียน ของมาเลเซีย ตำบลนี้จึงเป็นเหมือนด่านประจันหน้ากับมาเลเซีย ราษฎรในตำบลนี้จึงเหมือนกับมาเลเซีย ด่านแรก ราษฎรในตำบลวังประจันบางส่วนอพยพมาจากประเทศมาเลเซีย และตำบลควนสตอ ตำบลควนโดน เพื่อเข้าไปประกอบอาชีพเกษตรกรรม เห็นว่าเป็นพื้นที่ที่เหมาะสม มีความอุดมสมบูรณ์ ในการทำสวนผลไม้ สวนยาง และการทำนา วังประจันเดิมเป็นหมู่บ้านหนึ่งในเขตตำบลควนสตอ ต่อมาได้แยกการปกครองจากตำบลควนสตอ เป็นตำบลวังประจัน เมื่อวันที่ 15 กันยายน 2535 แบ่งการปกครองออกเป็น 4 หมู่บ้าน มีนายสมัย ละใบแด เป็นกำนันคนแรก ความเป็นมาของแต่ละหมู่บ้าน มีดังนี้

### **หมู่ที่ 1 บ้านทุ่งมะปราง**

ทุ่งมะปราง มีทุ่งเล็ก ๆ อยู่ในหมู่บ้านเนื้อที่ประมาณ 1 งาน กลางทุ่งเล่ากันว่า มีบ่อน้ำคล้ายปลัก เนื้อที่ประมาณ 55 เมตร เกิดขึ้นกลางทุ่ง มีผู้เห็นคล้ายลิงผุดขึ้นมาสภาพคล้ายคนอยู่ประมาณ 4 – 5 นาทีแล้วหายไป จากนั้นมีผู้คนไปเช่นสังเวศ ถือเป็นสิ่งศักดิ์สิทธิ์ มีการแสดงอาเพศ ใครไปสร้างความไม่ดี หรือสิ่งสกปรกต่าง ๆ จะมีอาการปวดท้อง จุกเสียด เป็นไข้ หากถูกอาถรรพ์นี้ ต้องไปบอกกล่าว ขอภัยแล้วอาการจะหาย ชาวบ้านเชื่อถือมาตลอดหลายสิบปี จนถึงบัดนี้ชาวบ้านเลิกเชื่อถือ และขณะนี้ปลักได้ตื่นเงินหมดแล้ว มะปราง มาจาก ชื่อโต๊ะปราง ซึ่งชาวบ้านทั่วไปนับถือ

### **หมู่ที่ 2 บ้านเขาน้อย**

ได้แยกมาจากหมู่ที่ 3 บ้านวังประจัน มาเป็นหมู่ที่ 2 บ้านเขาน้อย เมื่อปี พ.ศ. 2532 เพื่อจะแบ่งแยกการปกครองให้ดีขึ้นมาจนถึงปัจจุบัน

### **หมู่ที่ 3 บ้านวังประจัน**

หลังจากสงครามโลกครั้งที่ 1 ได้มีชาวมลายู หรือมาเลเซียในปัจจุบัน จากบ้านวังเกลียนรัฐเปอร์ลิส อพยพมาอยู่ที่บริเวณ บังทะเลบัน ต่อมาบริเวณนั้นแผ่นดินยุบตัวลง ก็เลยย้ายมาตั้งหมู่บ้านใหม่ที่บ้านวังประจัน ผู้ที่อพยพมานั้นมี 3 ตระกูล คือ ตระกูลละใบโดย เป็นตระกูลผู้พี่ ตระกูลละใบแด เป็นตระกูลรอง ตระกูลละใบจิ เป็นตระกูลน้องเล็ก ทั้ง 3 ตระกูล เป็นผู้ก่อตั้งหมู่บ้านวังประจัน ส่วนตระกูลอื่น ๆ นั้น ได้เข้ามาหลังจากสงครามโลกครั้งที่ 2 แล้ว เดิมเป็นหมู่ที่ 11 ตำบลวังสตอ แยกมาเป็น ตำบลวังประจัน เมื่อปี พ.ศ. 2515 ปัจจุบันเป็นหมู่ที่ 3 ตำบลวังประจัน

### **หมู่ที่ 4 บ้านวังประจันใต้**

บ้านวังประจันใต้ แยกจากบ้านวังประจัน ตำบลควนสตอ เป็นหมู่ที่ 12 และต่อมาได้แยกมาเป็นตำบลวังประจัน จากตำบลควนสตอ ปี พ.ศ. 2532 ได้แยกเมื่อปี พ.ศ. 2532 และได้แยกหมู่ที่ 3 บ้านวังประจันออกเป็น หมู่ที่ 4 บ้านวังประจันใต้ ตำบลวังประจัน

### **ที่ตั้งของตำบล**

ตำบลวังประจัน ตั้งอยู่ที่หมู่ที่ 3 บ้านวังประจัน ตำบลวังประจัน อำเภอควนโดน จังหวัดสตูล ตั้งอยู่ทางทิศตั้งอยู่ทางทิศตะวันออกเฉียงใต้ ของที่ว่าการอำเภอ ควนโดน การเดินทางตามถนนทางหลวงจังหวัดหมายเลข 4184 ระยะทางประมาณ 15 กิโลเมตร ระยะทางห่างจากจังหวัดสตูลประมาณ 38 กิโลเมตร

## เนื้อที่อาณาเขต

ตำบลวังประจัน มีพื้นที่ 100.5 ตร.กม. หรือ 62,812.50 ไร่อยู่ในเขตความรับผิดชอบขององค์การบริหารส่วนตำบลวังประจัน และมีอาณาเขตติดต่อกับพื้นที่ใกล้เคียงดังนี้

ทิศเหนือ	ติดต่อกับ	ตำบลทุ่งนุ้ย อำเภอควนกาหลง จังหวัดสตูล
ทิศตะวันออก	ติดต่อกับ	ตำบลทุ่งหมอย และตำบลปาดังเบซาร์ อำเภอสะเดา จังหวัดสงขลา
ทิศใต้	ติดต่อกับ	รัฐเปอร์ลิส ประเทศมาเลเซียและตำบลเกตรี อำเภอเมือง จังหวัดสตูล
ทิศตะวันตก	ติดต่อกับ	ตำบลเกตรี อำเภอเมือง ตำบลควนสตอ และตำบลควนโดน อำเภอควนโดน จังหวัดสตูล

### 1.2 ลักษณะภูมิประเทศ

ตำบลวังประจัน มีสภาพพื้นที่เป็นที่ราบลุ่มเชิงเขา ล้อมรอบด้วยเทือกเขาต่าง ๆ ทางทิศตะวันตกมีเขาคันติง ด้านทิศตะวันออกและทิศใต้ มีเทือกเขาสันกาลาศรีกัน เป็นพรมแดนไทย - มาเลเซีย เทือกเขาเหล่านี้เป็นต้นกำเนิดแหล่งน้ำสายต่าง ๆ มากมาย ที่ไหลลงมารวมกัน เพื่อหล่อเลี้ยงชีวิตชาว

อำเภอควนโดนและอำเภอเมืองสตูล บริเวณนี้จะมีน้ำตกที่สวยงาม เช่น น้ำตกยาโรย น้ำตกโดนปลิว น้ำตกจิ้งหรีด เป็นต้น น้ำที่ไหลลงจากเทือกเขา มาเป็นลำคลองสายต่าง ๆ มีถึง 13 สาย อาทิ คลองมาเลา

คลองตุย๊ะ ที่บ้านทุ่งมะปริง คลองช้างตาย ที่บ้านเขาน้อย คลองปุย ที่บ้านวังประจัน คลองกลางบ้าน ที่บ้านวังประจันใต้ และยังมีคลองสายยาวขนานไปกับถนนและภูเขาทางทิศตะวันตกของตำบล มีชื่อเรียกหลายชื่อ คือ คลองวังประ คลองทุ่ง คลองเขี้ยว คลองหัก ลำคลองทั้งหมดนี้ไหลไปรวมกับคลองวังโต๊ะเสด คลองกาหมิง ทางตอนเหนือของบ้านทุ่งมะปริง เกิดเป็นลำคลองคูสน ณ จุดนี้ จากนั้นเป็นที่ราบสามารถปลูกข้าว เช่น ทุ่งนาวังสาย ทุ่งมะปริง ทุ่งนาวังประจัน และยังมีที่บริเวณเชิงเขา ที่ใช้ปลูกยางพารา และสวนผลไม้ เช่น ควนเจ๊ะหมิน ควนช้างดิง ส่วนพื้นที่อื่น ๆ ทางราชการได้ประกาศเป็นสวนป่า และเป็นเขตอุทยานแห่งชาติทะเลบัน เพื่ออนุรักษ์ทรัพยากรที่อยู่ในป่า ตลอดจนป่าไม้ที่อุดมสมบูรณ์ ไว้เป็นต้นน้ำต่อไป

### 1.3 ลักษณะภูมิอากาศ

มีลักษณะอากาศแบบร้อนชื้น ได้รับอิทธิพลจากมรสุมตะวันตกเฉียงใต้และมรสุมตะวันออกเฉียงเหนือ มีฝนตกชุก จากสภาพพื้นที่ที่เป็นหุบเขา มีป่าไม้ที่อุดมสมบูรณ์ ทำให้อากาศในตอนกลางวัน รู้สึกสดชื่น โดยเฉพาะในเขตอุทยานแห่งชาติทะเลบัน และน้ำตกต่าง ๆ

#### สภาพภูมิอากาศ แบ่งออกเป็น 2 ฤดู คือ

1. ฤดูร้อน มีตั้งแต่เดือนมกราคม ถึงเดือนเมษายน มีฝนตกบ้างเล็กน้อยจากอิทธิพลปลายมรสุมตะวันออกเฉียงเหนือ
2. ฤดูฝน เริ่มตั้งแต่เดือนพฤษภาคม ถึงเดือนธันวาคม เป็นช่วงที่มีฝนตกชุกจากอิทธิพลของลมมรสุมตะวันออกเฉียงใต้ (พ.ค. - ก.ย.) และลมมรสุมตะวันออกเฉียงเหนือ (ต.ค. - ธ.ค.)

### 1.4 ลักษณะของดิน

#### ลักษณะของดินในตำบลวังประจัน แบ่งออกเป็นลักษณะดังนี้

- ดินที่เหมาะสมในการปลูกยางพารา ในเขตชุ่มชื้นเป็นดินตื้นที่มีการระบายน้ำดีถึงปานกลาง เนื้อดินเป็นดินร่วนเหนียวปนทราย ดินล่างเป็นดินเหนียวปนกรวด
- ดินนาหรือดินที่เหมาะสมกับการทำนา พบในพื้นที่ราบเรียบ เนื้อดินเป็นดินร่วนปนทราย ดินล่างเป็นดินร่วนเหนียวปนทราย ดินร่วนปนดินเหนียว ถึงดินเหนียวจะมีการระบายน้ำเร็วความอุดมสมบูรณ์ของดินปานกลาง
- ดินภูเขา พบในสภาพพื้นที่ลาดชัน เช่น เนินเขาหรือเทือกเขา

## 2. ด้านการเมือง/การปกครอง

### 2.1 เขตการปกครอง

องค์การบริหารส่วนตำบลวังประจัน แบ่งเขตการปกครองออกเป็น 4 หมู่บ้าน โดยอยู่ในเขตองค์การบริหารส่วนตำบลวังประจันทั้งหมด ตามชื่อหมู่บ้านดังต่อไปนี้

- หมู่ที่ 1 บ้านทุ่งมะปราง
- หมู่ที่ 2 บ้านเขาน้อย
- หมู่ที่ 3 บ้านวังประจัน
- หมู่ที่ 4 บ้านวังประจันใต้

### 2.2 การเลือกตั้ง

- การเลือกตั้งผู้บริหารองค์การบริหารส่วนตำบลวังประจัน เมื่อวันที่ 4 พฤศจิกายน 2555 มีผู้ลงสมัครรับสิทธิเลือกตั้งเป็นนายกองค์การบริหารส่วนตำบลวังประจัน จำนวน 2 คน จำนวนผู้มีสิทธิเลือกตั้งทั้งสิ้น **1,665** คน มีผู้มาใช้สิทธิ **1,453** คน คิดเป็นร้อยละ **87.26**

- การเลือกตั้งสมาชิกสภาองค์การบริหารส่วนตำบลวังประจัน เมื่อวันที่ 4 พฤศจิกายน 2555 มีผู้ลงสมัครรับสิทธิเลือกตั้งเป็นสมาชิกสภาองค์การบริหารส่วนตำบลวังประจัน จำนวน 23 คน จำนวนผู้มีสิทธิเลือกตั้งทั้งสิ้น **1,660** คน มีผู้มาใช้สิทธิ **1,450** คน คิดเป็นร้อยละ **87.34**

**หมายเหตุ :** สำหรับหมู่ที่ 3 ปรากฏว่ามีการเลือกตั้งซ่อมครั้งที่ 2 ดังนี้

- การเลือกตั้งสมาชิกสภาองค์การบริหารส่วนตำบลวังประจัน ของหมู่ที่ 3 (เลือกตั้งซ่อม) มีขึ้นเมื่อวันที่ 6 ตุลาคม 2556 มีผู้ลงสมัครรับสิทธิเลือกตั้งเป็นสมาชิกสภาองค์การบริหารส่วนตำบลวังประจันของหมู่ที่ 3 จำนวน 2 คน จำนวนผู้มีสิทธิเลือกตั้งทั้งสิ้น **513** คน มีผู้มาใช้สิทธิ **458** คน คิดเป็นร้อยละ **89.27**

## 3. ประชากร

### 3.1 ข้อมูลเกี่ยวกับจำนวนประชากร

ตำบลวังประจันมีประชากร จำนวน 3,155 คน แยกเป็น ชาย 1,573 คน หญิง 1,582 คน (แหล่งที่มา : ทะเบียนราษฎร อำเภอควนโดน เมื่อ 31 สิงหาคม 2564)

หมู่ที่	ชื่อหมู่บ้าน	พื้นที่ (ไร่)	จำนวน ครัวเรือน	ประชากร		รวม
				ชาย	หญิง	
1.	บ้านทุ่งมะปราง	14,375	203	378	393	771
2.	บ้านเขาน้อย	7,187.5	184	357	343	700
3.	บ้านวังประจัน	14,062.5	236	449	447	896
4.	บ้านวังประจันใต้	27,187.5	294	389	399	788
	รวม	<b>62,812.50</b>	<b>917</b>	<b>1,573</b>	<b>1,582</b>	<b>3,155</b>

## 3.2 ช่วงอายุและจำนวนประชากร

หมู่ที่	ชื่อหมู่บ้าน	อายุต่ำกว่า 18 ปี			อายุ 18-60 ปี			อายุมากกว่า 60 ปี		
		ชาย	หญิง	รวม	ชาย	หญิง	รวม	ชาย	หญิง	รวม
1.	บ้านทุ่งมะปราง	84	83	167	260	281	541	29	38	67
2.	บ้านเขาน้อย	62	53	115	246	241	487	34	34	66
3.	บ้านวังประจัน	137	112	249	309	309	618	22	32	54
4.	บ้านวังประจันใต้	101	128	229	260	250	510	28	24	52
รวม		481	501	760	962	955	2,156	113	128	239

## 4. สภาพทางสังคม

## 4.1 การศึกษา

พื้นที่ตำบลวังประจัน มีโรงเรียนในสังกัดสำนักงานเขตพื้นที่การศึกษาจังหวัดสตูล จำนวน 2 แห่ง ได้แก่

1. โรงเรียนบ้านทุ่งมะปราง ตั้งอยู่ หมู่ที่ 1 ตำบลวังประจัน อำเภอควนโดน จังหวัดสตูล
2. โรงเรียนบ้านวังประจัน ตั้งอยู่ หมู่ที่ 3 ตำบลวังประจัน อำเภอควนโดน จังหวัดสตูล

## ตารางแสดงจำนวนนักเรียนแต่ละโรงเรียนในตำบลวังประจัน

หมู่ที่	ชื่อโรงเรียน	จำนวนนักเรียน			จำนวนครู(คน)
		ชาย(คน)	หญิง(คน)	รวม(คน)	
1	โรงเรียนบ้านทุ่งมะปราง				
	- อนุบาล1 - 2	9	15	24	2
	- ประถมศึกษา(ป.1 - ป.6)	32	46	78	6
	- มัธยมศึกษา(ม.1 - ม.3)	18	14	32	6
	<b>รวมทั้งสิ้น</b>	<b>59</b>	<b>75</b>	<b>134</b>	14
2	โรงเรียนบ้านวังประจัน				
	- อนุบาล 1 - 2	19	16	35	12
	- ประถมศึกษา (ป.1 - ป.6)	52	46	98	
	<b>รวมทั้งสิ้น</b>	<b>71</b>	<b>62</b>	<b>133</b>	

3. ศูนย์พัฒนาเด็กเล็กองค์การบริหารส่วนตำบลวังประจัน จำนวน 1 แห่ง

## ตารางแสดงจำนวนเด็กศูนย์พัฒนาเด็กเล็กตำบลวังประจัน

ชื่อศูนย์พัฒนาเด็กเล็ก	จำนวนนักเรียน			จำนวนครู(คน)
	ชาย(คน)	หญิง(คน)	รวม(คน)	
ศูนย์พัฒนาเด็กเล็กตำบลวังประจัน	48	34	82	7

- |                                      |              |
|--------------------------------------|--------------|
| 4. โรงเรียนสอนครุสัมพันธ์ประจำมัสยิด | จำนวน 4 แห่ง |
| 5. การศึกษานอกโรงเรียน               | จำนวน 1 แห่ง |

#### 4.2 สาธารณสุข

ในเขตองค์การบริหารส่วนตำบลวังประจัน มีโรงพยาบาลส่งเสริมสุขภาพ จำนวน 1 แห่งและมีสถานบริการสาธารณสุขด้านการสาธารณสุขมูลฐานประจำหมู่บ้าน

- โรงพยาบาลส่งเสริมสุขภาพตำบลวังประจัน โดยกระทรวงสาธารณสุข ตั้งอยู่ หมู่ที่ 3 บ้านวังประจัน ตำบลวังประจัน อำเภอควนโดน จังหวัดสตูล มีบุคลากรทั้งสิ้น 7 คน
- ศูนย์สาธารณสุขมูลฐานชุมชนประจำหมู่บ้าน โดยชุมชนเพื่อชุมชน จำนวน 4 แห่ง
- อาสาสมัครสาธารณสุข (อสม.) จำนวน 59 คน

#### 4.3 อาชญากรรม

องค์การบริหารส่วนตำบลวังประจัน มีหน่วยรักษาความปลอดภัยในพื้นที่หลายหน่วยด้วยกัน จึงทำให้การก่อเหตุอาชญากรรมในพื้นที่มีค่อนข้างน้อย ได้แก่

- ป้อมยาม อปพร. จำนวน 1 แห่ง
- ป้อมยามตำรวจชุมชนประจำตำบล จำนวน 1 แห่ง
- จุดตรวจชุดรักษาความปลอดภัยประจำหมู่บ้าน (ชรบ.) จำนวน 4 แห่ง
- หน่วย อพป.
- ศูนย์อาสาสมัครป้องกันภัยฝ่ายพลเรือน

องค์การบริหารส่วนตำบลวังประจัน เป็นตำบลที่ติดต่อกับเขตชายแดนประเทศมาเลเซีย หมู่บ้านในเขตขององค์การบริหารส่วนตำบลวังประจันจัดเป็นหมู่บ้าน อพป. และ ปชต.

#### 4.4 ยาเสพติด

องค์การบริหารส่วนตำบลวังประจัน มีส่วนราชการในสังกัด ได้แก่ กองสาธารณสุขและสิ่งแวดล้อม คอยทำหน้าที่เป็นผู้ประสานงานเกี่ยวกับระบบการป้องกันและแก้ไขปัญหาเสพติดในพื้นที่ การบำบัดป้องกันยาเสพติด การจัดฝึกอบรมส่งเสริมอาชีพแก่ผู้ผ่านการบำบัด การจัดกิจกรรมป้องกันยาเสพติด โดยทำการประสานกับหน่วยงานราชการอื่น ได้แก่ ศูนย์บำบัดสารเสพติดโรงพยาบาลควนโดน ศูนย์ปฏิบัติการต่อสู้ยาเสพติดอำเภอควนโดน (ศ.ต.ส.อ.ควนโดน) การแพร่ระบาดของยาเสพติดในพื้นที่จึงมีน้อย

#### 4.5 การสังคมสงเคราะห์

องค์การบริหารส่วนตำบลวังประจัน มีส่วนราชการในสังกัด ได้แก่ กองสวัสดิการสังคม มีหน้าที่รับผิดชอบ งานสังคมสงเคราะห์ ผู้สูงอายุ ผู้พิการ ผู้ป่วยเอดส์ ผู้ด้อยโอกาส เด็กและเยาวชน สตรี โดยในแต่ละปีงบประมาณนั้น ทางองค์การบริหารส่วนตำบลวังประจัน ได้ดำเนินการจัดโครงการ/กิจกรรมต่างๆ เพื่อเป็นการส่งเสริม สนับสนุนและยกระดับคุณภาพชีวิตของผู้สูงอายุ ผู้พิการ เด็ก เยาวชน สตรี ตลอดจนผู้ด้อยโอกาสตามโอกาสและช่วงเวลาที่เหมาะสมต่างๆ เพื่อให้กลุ่มเป้าหมายดังกล่าว มีคุณภาพชีวิตที่ดีขึ้น ไม่ว่าจะเป็นการส่งเสริมอาชีพให้กับบุคคลเหล่านี้ โดยร่วมกับชมรมผู้สูงอายุ ชมรมคนพิการ โรงพยาบาลส่งเสริมสุขภาพประจำตำบล(รพ.สต.) อสม.ในแต่ละหมู่บ้าน ออกเยี่ยมเยียนและให้คำปรึกษาเกี่ยวกับการปฏิบัติตน เช่น การรับประทานอาหาร การออกกำลังกาย การดูแลสุขภาพ การดูแลตัวเองกรณีเป็นผู้ป่วยติดเตียง ฯลฯ และจัดโครงการให้ความรู้ในเรื่องต่างๆ ตลอดจนกิจกรรมส่งเสริมสวัสดิการต่างๆ ที่พึงได้รับจากรัฐบาล เช่น การได้รับเบี้ยยังชีพผู้สูงอายุ เบี้ยยังชีพคนพิการ เงินสงเคราะห์ผู้ป่วยเอดส์



## 5. ระบบบริการพื้นฐาน

### 5.1 การคมนาคมขนส่ง

#### ทางบก

การเดินทาง องค์การบริหารส่วนตำบลวังประจัน มีถนนทางหลวงจังหวัดหมายเลข 4184 หรือสายควนสตอ - วังประจัน ความยาว 22 กิโลเมตร แยกจากทางหลวงแผ่นดินหลายเลข 406 ที่สามแยกควนสตอ ซึ่งเป็นเส้นทางสายหลักผ่านตำบลวังประจัน

องค์การบริหารส่วนตำบลวังประจัน มีการคมนาคม ติดต่อกันระหว่างอำเภอและประเทศมาเลเซีย โดยทางบก ซึ่งมีถนนหลายสายด้วยกัน

### 5.2 การไฟฟ้า

การบริการด้านกระแสไฟฟ้าในเขตตำบลวังประจัน อยู่ในความรับผิดชอบของการไฟฟ้าอำเภอควนกาหลง สามารถให้บริการได้ครอบคลุมทั่วเขตตำบลวังประจัน และภายในเขตองค์การบริหารส่วนตำบล มีไฟฟ้าเข้าถึงทุกหมู่บ้าน และประชาชนมีไฟฟ้าใช้ ทุกครัวเรือ

### 5.3 การประปา

ระบบประปาในตำบลวังประจัน เป็นประปาภูเขา สร้างโดย กรมชลประทาน จำนวน 4 แห่ง ดังนี้

1. ฝ่ายเก็บน้ำวังโตะเสด ให้บริการครอบคลุมจำนวน 2 หมู่บ้าน ของตำบลควนโดน
- 2.. ฝ่ายเก็บน้ำบ้านทุ่งมะปริง ให้บริการครอบคลุมจำนวน 1 หมู่บ้านของตำบลวังประจัน และ จำนวน 10 หมู่บ้านของตำบลควนสตอ และโรงเรียนจุฬาภรณ์ราชวิทยาลัยสตูล
- 3.. ฝ่ายเก็บน้ำห้วยตำปุย ให้บริการครอบคลุม จำนวน 2 หมู่บ้าน ของตำบลวังประจัน
- 4.. ฝ่ายเก็บน้ำห้วยจิ้งหรีด ให้บริการครอบคลุม จำนวน 2 หมู่บ้าน ของตำบลวังประจัน

### 5.4 โทรศัพท์

- การสื่อสารในตำบลมีโทรศัพท์สาธารณะ จำนวน - แห่ง

ระบบการสื่อสารโดยโทรศัพท์สาธารณะภายในเขตตำบลวังประจันนั้น ในปัจจุบันพบว่าได้ถูกยกเลิกไปแล้ว ซึ่งในปัจจุบันพบว่าประชาชนส่วนใหญ่หันมาใช้โทรศัพท์เคลื่อนที่ (มือถือ) กันหมดแล้ว เพราะการสื่อสารผ่านระบบโทรศัพท์เคลื่อนที่นั้น มีความสะดวกและรวดเร็วมากกว่า ประชาชนจึงหันมาใช้โทรศัพท์เคลื่อนที่(มือถือ) กันหมด

### 5.5 ไปรษณีย์หรือการสื่อสารหรือการขนส่ง และวัสดุ ครุภัณฑ์

การสื่อสารหรือการจัดส่งและวัสดุ ครุภัณฑ์ ภายในเขตตำบลวังประจันนั้น พบว่าประชาชนได้รับการบริการจัดส่งเอกสาร วัสดุ ครุภัณฑ์ จากหน่วยงานไปรษณีย์ของอำเภอควนโดน โดยบุรุษไปรษณีย์จัดส่งเอกสารทั่วถึงทุกครัวเรือน ทำให้ประชาชนได้รับการบริการอย่างสะดวกและรวดเร็ว

## 6. ระบบเศรษฐกิจ

### 6.1 การเกษตร

ตำบลวังประจัน มีสภาพดินที่เหมาะสมแก่การทำเกษตรเกือบ 90 % ของเนื้อที่ทั้งหมด และโดยส่วนมากครัวเรือนของตำบลวังประจัน จะเป็นครัวเรือนเกษตรกรเสียส่วนมาก พืชเศรษฐกิจที่สำคัญของตำบลวังประจัน อันดับ 1 ได้แก่ ยางพารา มีเนื้อที่ปลูก 10,683 ไร่ รองลงมาได้แก่ ปาล์มน้ำมัน เนื้อที่ปลูก 498 ไร่

#### ประเภทพืชเศรษฐกิจ

- ยางพารา
- ปาล์มน้ำมัน

#### ประเภทพืชไม้ผล

- ทูเรียน มังคุด เงาะ ลองกอง กระท้อน กลัวยน้ำว่า กลัวยหอม จำปาตะ สละ มะพร้าวแก่ มะพร้าวอ่อน สะตอ กาแฟ สับปะรด

#### ประเภทพืชผัก

- ข้าวโพดหวาน แตงกวา ถั่วฝักยาว ตะไคร้

#### ประเภทพืชไร่

- อ้อย

ข้อมูลด้านการเกษตร (แหล่งที่มา : เกษตรอำเภอกวนโดน พ.ศ. 2562)

ตารางที่.....1..... ข้อมูลการปลูกยางพารา

หมู่ ที่	ชื่อบ้าน	จำนวนครัวเรือน	เนื้อที่ขึ้นต้น (ไร่)	เนื้อที่ให้ผล (ไร่)	ผลผลิต (ตัน)	ผลผลิตเฉลี่ย (กก./ไร่)	ราคาเฉลี่ย (บาท/กก.)
1	บ้านทุ่งมะปริง	351	5,342.00	4,880.00	1,317.60	270.00	35.00
2	บ้านเขาขุ้ย	214	2,136.00	2,091.00	564.57	270.00	35.00
3	บ้านวังประจัน	155	1,816.00	1,594.00	430.38	270.00	35.00
4	บ้านวังประจันใต้	171	1,389.00	1,394.00	376.38	270.00	35.00
รวม		891	10,683.00	9,959.00	2,688.93	270.00	35.00

ตารางที่.....2..... ข้อมูลการปลูกปาล์มน้ำมัน

หมู่ ที่	ชื่อบ้าน	จำนวนครัวเรือน	เนื้อที่ขึ้นต้น (ไร่)	เนื้อที่ให้ผล (ไร่)	ผลผลิต (ตัน)	ผลผลิตเฉลี่ย (กก./ไร่)	ราคาเฉลี่ย (บาท/กก.)
1	บ้านทุ่งมะปริง	19	125	35.00	77.00	2,200.00	2.50
2	บ้านเขาขุ้ย	18	118	58.00	127.60	2,200.00	2.50
3	บ้านวังประจัน	17	111	60.00	132.00	2,200.00	2.50
4	บ้านวังประจันใต้	22	144	69.00	151.80	2,200.00	2.50
รวม		76	498.00	222.00	488.40	2,200.00	2.50

ตารางที่.....3..... ข้อมูลการปลูกข้าวในปี

หมู่ ที่	ชื่อบ้าน	จำนวนครัวเรือน	เนื้อที่ขึ้นต้น (ไร่)	เนื้อที่ให้ผล (ไร่)	ผลผลิต (ตัน)	ผลผลิตเฉลี่ย (กก./ไร่)	ราคาเฉลี่ย (บาท/กก.)
1	บ้านทุ่งมะปราง	0	0	0	0	0	0
2	บ้านเขาヌ้ย	0	0	0	0	0	0
3	บ้านวังประจัน	0	0	0	0	0	0
4	บ้านวังประจันใต้	0	0	0	0	0	0
รวม		0	0	0	0	0	0

ตารางที่...4..... ข้อมูลการปลูกทุเรียน

หมู่ ที่	ชื่อบ้าน	จำนวนครัวเรือน	เนื้อที่ขึ้นต้น (ไร่)	เนื้อที่ให้ผล (ไร่)	ผลผลิต (ตัน)	ผลผลิตเฉลี่ย (กก./ไร่)	ราคาเฉลี่ย (บาท/กก.)
1	บ้านทุ่งมะปราง	82	112.00	99.00	64.35	650.00	60.00
2	บ้านเขาヌ้ย	68	82.00	71.00	46.15	650.00	60.00
3	บ้านวังประจัน	75	95.00	68.00	44.20	650.00	60.00
4	บ้านวังประจันใต้	73	91.00	82.00	53.30	650.00	60.00
รวม		298	380.00	320.00	208.00	650.00	60.00

ตารางที่....5..... ข้อมูลการปลูกมังคุด

หมู่ ที่	ชื่อบ้าน	จำนวนครัวเรือน	เนื้อที่ขึ้นต้น (ไร่)	เนื้อที่ให้ผล (ไร่)	ผลผลิต (ตัน)	ผลผลิตเฉลี่ย (กก./ไร่)	ราคาเฉลี่ย (บาท/กก.)
1	บ้านทุ่งมะปราง	35	41.00	38.00	19.00	500.00	15.00
2	บ้านเขาヌ้ย	41	39.00	34.00	17.00	500.00	15.00
3	บ้านวังประจัน	37	37.00	31.00	15.50	500.00	15.00
4	บ้านวังประจันใต้	42	55.00	49.00	24.50	500.00	15.00
รวม		155	172.00	152.00	76.00	500.00	15.00

ตารางที่.6..... ข้อมูลการปลูกเงาะ

หมู่ ที่	ชื่อบ้าน	จำนวนครัวเรือน	เนื้อที่ขึ้นต้น (ไร่)	เนื้อที่ให้ผล (ไร่)	ผลผลิต (ตัน)	ผลผลิตเฉลี่ย (กก./ไร่)	ราคาเฉลี่ย (บาท/กก.)
1	บ้านทุ่งมะปริง	72	101.00	101.00	70.20	695.00	10.00
2	บ้านเขาヌ้ย	81	115.00	115.00	79.93	695.00	10.00
3	บ้านวังประจัน	58	79.00	79.00	54.91	695.00	10.00
4	บ้านวังประจันใต้	63	86	86	59.77	695.00	10.00
รวม		274	381.00	381.00	264.79	695.00	10.00

ตารางที่....7..... ข้อมูลการปลูกลองกอง

หมู่ ที่	ชื่อบ้าน	จำนวนครัวเรือน	เนื้อที่ขึ้นต้น (ไร่)	เนื้อที่ให้ผล (ไร่)	ผลผลิต (ตัน)	ผลผลิตเฉลี่ย (กก./ไร่)	ราคาเฉลี่ย (บาท/กก.)
1	บ้านทุ่งมะปริง	181	192.00	189.00	102.06	540.00	15.00
2	บ้านเขาヌ้ย	115	123	105.00	56.70	540.00	15.00
3	บ้านวังประจัน	68	75	70.00	37.80	540.00	15.00
4	บ้านวังประจันใต้	75	79	75	40.50	540.00	15.00
รวม		439	469.00	439.00	237.06	540.00	15.00

ตารางที่....8..... ข้อมูลการปลูกกระท้อนห่อ

หมู่ ที่	ชื่อบ้าน	จำนวนครัวเรือน	เนื้อที่ขึ้นต้น (ไร่)	เนื้อที่ให้ผล (ไร่)	ผลผลิต (ตัน)	ผลผลิตเฉลี่ย (กก./ไร่)	ราคาเฉลี่ย (บาท/กก.)
1	บ้านทุ่งมะปริง	1	2.50	3.00	5.40	1,800.00	30.00
2	บ้านเขาヌ้ย	1	2.50	2.00	3.60	1,800.00	30.00
3	บ้านวังประจัน	0	0.00	0.00	0.00	1,800.00	30.00
4	บ้านวังประจันใต้	1	3	3	5.40	1,800.00	30.00
รวม		3	8.00	8.00	14.40	1,800.00	30.00

ตารางที่...9..... ข้อมูลการปลูกส้มโอ

หมู่ ที่	ชื่อบ้าน	จำนวนครัวเรือน	เนื้อที่ขึ้นต้น (ไร่)	เนื้อที่ให้ผล (ไร่)	ผลผลิต (ตัน)	ผลผลิตเฉลี่ย (กก./ไร่)	ราคาเฉลี่ย (บาท/กก.)
1	บ้านทุ่งมะปริง	0	0	0	0	0	0
2	บ้านเขาขุ้ย	0	0	0	0	0	0
3	บ้านวังประจัน	0	0	0	0	0	0
4	บ้านวังประจันใต้	0	0	0	0	0	0
รวม		0	0	0	0	0	0

ตารางที่...10..... ข้อมูลการปลูกกล้วยน้ำว้า

หมู่ ที่	ชื่อบ้าน	จำนวนครัวเรือน	เนื้อที่ขึ้นต้น (ไร่)	เนื้อที่ให้ผล (ไร่)	ผลผลิต (ตัน)	ผลผลิตเฉลี่ย (กก./ไร่)	ราคาเฉลี่ย (บาท/กก.)
1	บ้านทุ่งมะปริง	26	29.00	24.00	12.00	500.00	10.00
2	บ้านเขาขุ้ย	29	35.00	29.00	14.50	500.00	10.00
3	บ้านวังประจัน	19	23.00	19.00	9.50	500.00	10.00
4	บ้านวังประจันใต้	28	28	26	13.00	500.00	10.00
รวม		102	115.00	98.00	49.00	500.00	10.00

ตารางที่...11..... ข้อมูลการปลูกกล้วยหอม

หมู่ ที่	ชื่อบ้าน	จำนวนครัวเรือน	เนื้อที่ขึ้นต้น (ไร่)	เนื้อที่ให้ผล (ไร่)	ผลผลิต (ตัน)	ผลผลิตเฉลี่ย (กก./ไร่)	ราคาเฉลี่ย (บาท/กก.)
1	บ้านทุ่งมะปริง	2	18.00	15.00	12.00	800.00	13.00
2	บ้านเขาขุ้ย	1	14.00	7.00	5.60	800.00	13.00
3	บ้านวังประจัน	1	16.00	11.00	8.80	800.00	13.00
4.00	บ้านวังประจันใต้	1	12.00	7.00	5.60	800.00	13.00
รวม		5	60.00	40.00	32.00	800.00	13.00

ตารางที่.....12..... ข้อมูลการปลูกจำปาตะ

หมู่ ที่	ชื่อบ้าน	จำนวนครัวเรือน	เนื้อที่ขึ้นต้น (ไร่)	เนื้อที่ให้ผล (ไร่)	ผลผลิต (ตัน)	ผลผลิตเฉลี่ย (กก./ไร่)	ราคาเฉลี่ย (บาท/กก.)
1	บ้านทุ่งมะปริง	75	148.00	123.00	116.85	950.00	19.00
2	บ้านเขาヌ้ย	56	124.00	113.00	107.35	950.00	22.00
3	บ้านวังประจัน	68	102.00	97.00	92.15	950.00	19.00
4	บ้านวังประจันใต้	46	98.00	89.00	84.55	950.00	20.00
รวม		245	472.00	422.00	400.90	950.00	20.00

ตารางที่.....13..... ข้อมูลการปลูกฝรั่ง

หมู่ ที่	ชื่อบ้าน	จำนวนครัวเรือน	เนื้อที่ขึ้นต้น (ไร่)	เนื้อที่ให้ผล (ไร่)	ผลผลิต (ตัน)	ผลผลิตเฉลี่ย (กก./ไร่)	ราคาเฉลี่ย (บาท/กก.)
1	บ้านทุ่งมะปริง	0	0	0	0	0	0
2	บ้านเขาヌ้ย	0	0	0	0	0	0
3	บ้านวังประจัน	0	0	0	0	0	0
4	บ้านวังประจันใต้	0	0	0	0	0	0
รวม		0	0	0	0	0	0

ตารางที่.....14..... ข้อมูลการปลูกสละ

หมู่ ที่	ชื่อบ้าน	จำนวนครัวเรือน	เนื้อที่ขึ้นต้น (ไร่)	เนื้อที่ให้ผล (ไร่)	ผลผลิต (ตัน)	ผลผลิตเฉลี่ย (กก./ไร่)	ราคาเฉลี่ย (บาท/กก.)
1	บ้านทุ่งมะปริง	2	7.00	7.00	3.50	500.00	60.00
2	บ้านเขาヌ้ย	2	3.00	3.00	1.50	500.00	60.00
3	บ้านวังประจัน	1	2.00	2.00	1.00	500.00	60.00
4	บ้านวังประจันใต้	0	0	0	0	0	0
รวม		5	12.00	12.00	6.00	500.00	60.00

ตารางที่...15..... ข้อมูลการปลูกมะพร้าวแก่

หมู่ ที่	ชื่อบ้าน	จำนวนครัวเรือน	เนื้อที่ขึ้นต้น (ไร่)	เนื้อที่ให้ผล (ไร่)	ผลผลิต (ตัน)	ผลผลิตเฉลี่ย (กก./ไร่)	ราคาเฉลี่ย (บาท/กก.)
1	บ้านทุ่งมะปริง	25	35.00	30.00	33.60	1,120.00	15.00
2	บ้านเขาヌ้ย	19	26.00	23.00	25.76	1,120.00	15.00
3	บ้านวังประจัน	16	21.00	17.00	19.04	1,120.00	15.00
4	บ้านวังประจันใต้	13	13	10	11.20	1,120.00	15.00
รวม		73	95.00	80.00	89.60	1,120.00	15.00

ตารางที่...16..... ข้อมูลการปลูกมะพร้าวอ่อน

หมู่ ที่	ชื่อบ้าน	จำนวนครัวเรือน	เนื้อที่ขึ้นต้น (ไร่)	เนื้อที่ให้ผล (ไร่)	ผลผลิต (ตัน)	ผลผลิตเฉลี่ย (กก./ไร่)	ราคาเฉลี่ย (บาท/กก.)
1	บ้านทุ่งมะปริง	1	3.00	3.00	1.56	520.00	15.00
2	บ้านเขาヌ้ย	1	2.00	2.00	1.04	520.00	15.00
3	บ้านวังประจัน	0	0	0	0.00	0.00	0.00
4	บ้านวังประจันใต้	1	1	1	0.52	520.00	15.00
รวม		3	6.00	6.00	3.12	520.00	15.00

ตารางที่...17..... ข้อมูลการปลูกสะตอ

หมู่ ที่	ชื่อบ้าน	จำนวนครัวเรือน	เนื้อที่ขึ้นต้น (ไร่)	เนื้อที่ให้ผล (ไร่)	ผลผลิต (ตัน)	ผลผลิตเฉลี่ย (กก./ไร่)	ราคาเฉลี่ย (บาท/กก.)
1	บ้านทุ่งมะปริง	12	21.00	21.00	16.80	800.00	50.00
2	บ้านเขาヌ้ย	19	26.00	26.00	20.80	800.00	50.00
3	บ้านวังประจัน	15	28.00	28.00	22.40	800.00	50.00
4	บ้านวังประจันใต้	19	20	20	16.00	800.00	50.00
รวม		65	95.00	95.00	76.00	800.00	50.00

ตารางที่...18..... ข้อมูลการปลูกกาแฟ

หมู่ ที่	ชื่อบ้าน	จำนวนครัวเรือน	เนื้อที่ขึ้นต้น (ไร่)	เนื้อที่ให้ผล (ไร่)	ผลผลิต (ตัน)	ผลผลิตเฉลี่ย (กก./ไร่)	ราคาเฉลี่ย (บาท/กก.)
1	บ้านทุ่งมะปริง	5	9.00	3.00	0.24	80.00	30.00
2	บ้านเขาヌ้ย	3	4.00	2.00	0.16	80.00	30.00
3	บ้านวังประจัน	2	3.00	0.00	0.00	0.00	0.00
4	บ้านวังประจันใต้	2	2.00	0.00	0.00	0.00	0.00
รวม		12	18.00	5.00	0.40	80.00	30.00

ตารางที่.....19..... ข้อมูลการปลูกสับปะรด

หมู่ ที่	ชื่อบ้าน	จำนวนครัวเรือน	เนื้อที่ขึ้นต้น (ไร่)	เนื้อที่ให้ผล (ไร่)	ผลผลิต (ตัน)	ผลผลิตเฉลี่ย (กก./ไร่)	ราคาเฉลี่ย (บาท/กก.)
1	บ้านทุ่งมะปริง	2	4.00	0.00	0.00	0.00	0.00
2	บ้านเขาヌ้ย	1	3.00	0.00	0.00	0.00	0.00
3	บ้านวังประจัน	1	2.00	0.00	0.00	0.00	0.00
4	บ้านวังประจันใต้	1	3.00	0.00	0.00	0.00	0.00
รวม		5	12.00	0.00	0.00	0.00	0.00

ตารางที่....20..... ข้อมูลการปลูกพืชไร่ (อ้อย)

หมู่ ที่	ชื่อบ้าน	จำนวนครัวเรือน	เนื้อที่ขึ้นต้น (ไร่)	เนื้อที่ให้ผล (ไร่)	ผลผลิต (ตัน)	ผลผลิตเฉลี่ย (กก./ไร่)	ราคาเฉลี่ย (บาท/กก.)
1	บ้านทุ่งมะปริง	3	2.00	0.00	0.00	0.00	0.00
2	บ้านเขาヌ้ย	2	2.00	0.00	0.00	0.00	0.00
3	บ้านวังประจัน	3	2.00	0.00	0.00	0.00	0.00
4	บ้านวังประจันใต้	2	2.00	0.00	0.00	0.00	0.00
รวม		10	8.00	0.00	0.00	0.00	0.00



ตารางที่....21..... ข้อมูลการปลูกพืชผัก (ข้าวโพดหวาน)

หมู่ ที่	ชื่อบ้าน	จำนวนครัวเรือน	เนื้อที่ขึ้นต้น (ไร่)	เนื้อที่ให้ผล (ไร่)	ผลผลิต (ตัน)	ผลผลิตเฉลี่ย (กก./ไร่)	ราคาเฉลี่ย (บาท/กก.)
1	บ้านทุ่งมะปริง	2	4.00	0.00	0.00	0.00	0.00
2	บ้านเขาヌ้ย	2	5.00	0.00	0.00	0.00	0.00
3	บ้านวังประจัน	0	0.00	0.00	0.00	0.00	0.00
4	บ้านวังประจันใต้	1	3.00	0.00	0.00	0.00	0.00
รวม		5	12.00	0.00	0.00	0.00	0.00

ตารางที่....22..... ข้อมูลการปลูกพืชผัก (แตงกวา)

หมู่ ที่	ชื่อบ้าน	จำนวนครัวเรือน	เนื้อที่ขึ้นต้น (ไร่)	เนื้อที่ให้ผล (ไร่)	ผลผลิต (ตัน)	ผลผลิตเฉลี่ย (กก./ไร่)	ราคาเฉลี่ย (บาท/กก.)
1	บ้านทุ่งมะปริง	2	7.00	4.00	4.20	1,200.00	15.00
2	บ้านเขาヌ้ย	1	3.00	2.00	3.00	1,200.00	15.00
3	บ้านวังประจัน	0	0.00	0.00	0.00	0.00	0.00
4	บ้านวังประจันใต้	0	0.00	0.00	0.00	0.00	0.00
รวม		3	10.00	6.00	7.20	1,200.00	15.00

ตารางที่....23..... ข้อมูลการปลูกพืชผัก (ถั่วฝักยาว)

หมู่ ที่	ชื่อบ้าน	จำนวนครัวเรือน	เนื้อที่ขึ้นต้น (ไร่)	เนื้อที่ให้ผล (ไร่)	ผลผลิต (ตัน)	ผลผลิตเฉลี่ย (กก./ไร่)	ราคาเฉลี่ย (บาท/กก.)
1	บ้านทุ่งมะปริง	2	4.00	2.00	3.00	1,500.00	20.00
2	บ้านเขาヌ้ย	1	1.00	1.00	1.50	1,500.00	20.00
3	บ้านวังประจัน	0	0.00	0.00	0.00	0.00	0.00
4	บ้านวังประจันใต้	0	0.00	0.00	0.00	0.00	0.00
รวม		3	5.00	3.00	4.50	1,500.00	20.00

ตารางที่.....24..... ข้อมูลการปลูกพืชผัก (ตะไคร้)

หมู่ ที่	ชื่อบ้าน	จำนวนครัวเรือน	เนื้อที่ขึ้นต้น (ไร่)	เนื้อที่ให้ผล (ไร่)	ผลผลิต (ตัน)	ผลผลิตเฉลี่ย (กก./ไร่)	ราคาเฉลี่ย (บาท/กก.)
1	บ้านทุ่งมะปริง	1	2.00	1.50	0.75	500.00	35.00
2	บ้านเขาขุ้ย	1	2.00	1.50	0.75	500.00	35.00
3	บ้านวังประจัน	1	1.00	1.00	0.50	500.00	35.00
4	บ้านวังประจันใต้	1	1.00	1	0.50	500.00	35.00
รวม		4	6.00	5.00	2.50	500.00	35.00

## 6.2 การประมง

ในพื้นที่ตำบลวังประจันไม่มีข้อมูลเกี่ยวกับการประกอบอาชีพทางการประมง ทั้งนี้เนื่องจากพื้นที่ทั้งหมดของตำบลวังประจันนั้น ไม่มีพื้นที่ติดทะเล ประชาชนในพื้นที่ส่วนใหญ่จะประกอบอาชีพทางการเกษตร

## 6.3 การปศุสัตว์

ปัจจุบัน ตำบลวังประจันมีเกษตรกรผู้เลี้ยงสัตว์ จำนวน 5 ราย จำนวนเกษตรกรผู้เลี้ยงสัตว์สูงสุดอยู่ในพื้นที่ หมู่ที่ 4 ซึ่งเกษตรกรส่วนใหญ่เป็นเกษตรกรรายย่อย จำนวนสัตว์ที่เลี้ยงต่อครัวเรือนมีน้อยและมักเลี้ยงแบบปล่อย มีการพึ่งพาอาศัยธรรมชาติในการเลี้ยงดู เช่น ปล่อยให้สัตว์ให้หากินหญ้าในแปลงหญ้าสาธารณะ ไม่ค่อยมีอาหารเสริมให้เพียงพอต่อความต้องการของสัตว์ พื้นที่ปลูกพืชอาหารสัตว์มีน้อย โดยเกษตรกรผู้เลี้ยงส่วนใหญ่จะประกอบอาชีพเกษตรกรรมเป็นหลักและเลี้ยงสัตว์เป็นอาชีพเสริม มีการใช้พื้นที่การเกษตรอื่นๆ เช่น สวนยางพารา สวนปาล์ม สวนผลไม้ ไร่นา ในการเลี้ยงสัตว์ซึ่งจะไม่แยกออกมาชัดเจน เกษตรกรไม่ค่อยเห็นความสำคัญของการปลูกพืชอาหารสัตว์ ข้อมูลการเลี้ยงสัตว์ของเกษตรกรผู้เลี้ยงสัตว์ตำบลวังประจัน เฉลี่ยครอบครัวละ 5 ตัว ส่วนมากเลี้ยงไว้เพื่อบริโภค



## 6.4 การบริการ

การบริการทางระบบเศรษฐกิจ พื้นที่องค์การบริหารส่วนตำบลวังประจันมีไม่มากนัก เนื่องจากระบบเศรษฐกิจในพื้นที่ส่วนใหญ่อยู่ในภาคเกษตรกรรม ภาคการบริการที่มีอยู่เป็นเพียงส่วนย่อย เช่น บริการร้านตัดผมชาย ประมาณ 2 แห่ง, ร้านบริการ Internet (ไม่มี), ร้านบริการอาหารที่ดำเนินการเป็นประจำ 8 แห่ง ที่เหลือเป็นร้านอาหารที่ให้บริการเพียงสัปดาห์ละ 1 ครั้ง จำนวน 2 แห่ง นอกจากนี้เป็นประเภทบริการร้านน้ำชา-กาแฟ และขนมสด ประมาณ 4 แห่ง

## 6.5 การท่องเที่ยว

พื้นที่ตำบลวังประจันมีแหล่งท่องเที่ยวเชิงธรรมชาติอยู่เป็นจำนวนมาก เหมาะแก่การพัฒนา ส่งเสริม และสนับสนุนให้เป็นแหล่งท่องเที่ยวสู่ระดับอาเซียนได้ เช่น

### 1. อุทยานแห่งชาติทะเลบัน



ตั้งอยู่หมู่ที่ 4 บ้านวังประจันใต้ และพื้นที่ครอบคลุมถึงหมู่ที่ 3 ตำบลปยู อำเภอมือสตูล จึงมีพื้นที่ส่วนที่เป็นภูเขาบางส่วนที่เป็นป่าชายเลน ครอบคลุมสองอำเภอ ที่ทำการอุทยานตั้งอยู่ที่ทะเลบัน ตำบลวังประจัน ส่วนที่อำเภอมือสตูลมีเฉพาะหน่วยพิทักษ์อุทยาน ตั้งอยู่ที่ท่าเทียบเรือท่ามะลิ่ง อุทยานแห่งชาติทะเลบัน ได้รับการประกาศจัดตั้งเป็นอุทยาน เมื่อวันที่ 27 ตุลาคม 2523 จัดเป็นอุทยานแห่งชาติลำดับที่ 20 ของประเทศไทย



อุทยานแห่งชาติทะเลบันห่างจากตัวจังหวัดราว 40 กิโลเมตร ตามเส้นทางสายควนสตอ-วังประจัน สามารถท่องเที่ยวได้ทุกฤดูกาล นอกจากนั้น อุทยานแห่งนี้มีเขตแดนติดต่อกับรัฐเปอร์ลิส ประเทศมาเลเซีย มีเนื้อที่ 196 ตารางกิโลเมตร หรือ 122,500.00 ไร่ พื้นที่ของอุทยานทับซ้อนกับป่าสงวนแห่งชาติ 3 ป่า ได้แก่ ป่าสงวนแห่งชาติเขากหมิง, ป่าสงวนแห่งชาติกูบัง และป่าบูโลต และป่าควนบ่อน้ำ พื้นที่ส่วนใหญ่จึงเป็นภูเขาสลับซับซ้อน ด้านทิศตะวันออกมีเขาจัน ส่วนด้านตะวันตกมีเขามดแดง และเขาวังประ

ด้านทิศใต้มีแนวทิวเขาสันกาลาศรี เป็นพรมแดนของสองประเทศ สภาพป่าทั่วไปเป็นป่าดงดิบ และป่าเบญจพรรณ ไม้ที่มีค่าทางเศรษฐกิจ ได้แก่ หลุมพอ ตะเคียนหิน ตะเคียนทราย เคี่ยม อินทนิลน้ำ พะยอม ยางยูง สยา ฯลฯ เนื่องจากป่ามีต้นน้ำ แหล่งน้ำที่มีสภาพสมบูรณ์จึงมีสัตว์ป่าอาศัยอยู่หลายชนิด เช่น เสียงผา สมเสร็จ หมูป่า กระเจง ลิง ค่าง เม่น ไก่ป่า และนกชนิดต่าง ๆ

### สถานที่ที่น่าสนใจในพื้นที่อุทยานแห่งชาติทะเลบัน มีดังนี้

#### 1) บึงทะเลบัน...เสน่ห์ของต้นบากและกบว้าก

บึงทะเลบัน หรือหนองน้ำทะเลบันตั้งอยู่ใกล้ที่ทำการอุทยาน มีเนื้อที่ 125 ไร่ คำว่า ทะเลบัน มาจาก



คำภาษามลายู “ลาโอด เรอ บัน” ลาโอด แปลว่า “ทะเล” เรอบัน แปลว่า “ยุบ” ความหมายของทะเลบัน จึงแปลว่า “ทะเลยุบ” มีตำนานเล่าว่า เมื่อประมาณ 200 ปีมาแล้ว พื้นที่ที่เป็นบึง เป็นที่ราบอยู่ระหว่างหุบเขา ถูกขนาบด้วยเขาจันทางด้านตะวันออก ส่วนด้านตะวันตกมีเขามดแดงที่สูงชัน ถัดไปก็มีเขาวังประ เป็นที่อุดมสมบูรณ์ ชาวบ้านใช้ที่ดินปลูกพืชผล ทำมาหากินตามปกติ อยู่มาวันหนึ่ง แผ่นดินเกิดการสั่นสะเทือนอย่างรุนแรง แล้วค่อย ๆ ยุบตัวลงไป น้ำ

ใต้ดินทะเลลึกออกมา จนกลายเป็นบึงหรือหนองขนาดใหญ่ ร่องรอยที่เป็นหลักฐานคือพบว่าใต้น้ำยังมีตอไม้ ต้นไม้กองทับถมกันอยู่ถือเป็นปรากฏการณ์ตามธรรมชาติอย่างหนึ่ง สันนิษฐานว่า ชาวบ้านได้เห็นหนองน้ำขนาดใหญ่ก็เกิดความประหลาดใจ เปรียบหนองน้ำเป็นทะเล ที่เกิดจากแผ่นดินยุบ จึงเลยเรียกว่าทะเลบัน

ทะเลบันมีที่พักของอุทยานแห่งชาติทะเลบันล้อมรอบบึงน้ำกลางหุบเขา เทือกเขาที่เห็นคือ เทือกเขาจัน และเขาวังประ น้ำใสสะอาด รอบบึงมีพืชพันธุ์ต้นคล้าย ป่านศรนาภายณ์ หรือ พลับพลึง ชาวบ้านเรียกว่า “ต้นบากง” เป็นไม้ล้มลุก ขึ้นได้ทั้งบนบกและในน้ำ ที่ในน้ำจะแตกหน่อเป็นกอใหญ่ ลำต้นสูงไม่เกิน 2 เมตร ใบเดี่ยวรูปหอก เรียงเวียนสลับซ้อนกันเป็นวงที่โคนต้น ดอกมีขนาดเล็กสีขาวหรือเหลืองอ่อน มีสัตว์ชนิดหนึ่งคู่กับต้นบากงคือตัว “หมาน้ำ” หรือ “กบว้าก” เป็นสัตว์สะเทินน้ำสะเทินบก ลำตัวขนาดกลาง ส่วนหัวใหญ่ปลายจมูกกลมมน ลำตัวด้านบนมีสีเทาถึงน้ำตาลแดง กบว้ากตัวผู้จะมีถึงเสียงขนาดใหญ่ ชอบส่งเสียงร้องตอนกลางคืน คล้ายเสียงลูกสุนัข จึงกลายเป็นที่มาของชื่อ “หมาน้ำ” ไปในที่สุด หรือเช้า ๆ จะได้ยินเสียงโหยหวนของชะนีที่ร้องหาคูอย่างไม่ขาดตอน หากจังหวะดีอาจได้ชมนกเงือก ราชนิแห่งนกของถิ่นนี้



## 2) ทุ่งหญ้าวังประ...สวีตเซอร์แลนด์

ทุ่งหญ้าวังประ ตั้งอยู่ในหมู่ที่ 4 บ้านวังประจันใต้ คาบเกี่ยวกับหมู่ที่ 5 ตำบลเกตรี และหมู่ที่ 5 ตำบลคลองขุด ของอำเภอเมืองสตูล ห่างจากที่ทำการอุทยานแห่งชาติทะเลบัน ตามเส้นทางถนน 18 กิโลเมตร ถ้าใช้ทางหลวงหมายเลข 4184 (สายควนสตอ- วังประจัน) เดินทางถึงบ้านเขาน้อย ตรงหลักกิโลเมตรที่ 14 จะมีทางแยกขวามือเป็นถนนลาดยางไปสู่ทุ่งหญ้าวังประ ประมาณ 5 กิโลเมตร ส่วนที่เหลือยังมีสภาพเป็นเส้นทางถนนธรรมดา ซึ่งยังไม่ได้ลาดยาง



ทุ่งหญ้าวังประเป็นทุ่งหญ้า ผสมป่าโปร่ง ตั้งอยู่ระหว่างหุบเขา ด้านตะวันออกคือเขาวังประ ด้านตะวันตกเป็นเขาวังเพนียด จึงเป็นที่ราบเนื้อที่กว่า 1,000 ไร่ ในอดีตเมื่อ 50 ปีล่วงมาแล้ว มีชาวบ้านอพยพเข้าไปบุกเบิกแผ้วถางเปิดเป็นที่ทำกิน ปลูกพืชผลไม้หลายชนิด เช่น ยางพารา ไม้ผลชนิดต่าง ๆ รวมทั้งกรมปศุสัตว์ใช้เป็นที่พักคอกปลูกหญ้าเลี้ยงสัตว์ เมื่ออุทยานเข้าครอบครองพื้นที่ราษฎรต้องอพยพออกไป

ความสวยงามของทุ่งหญ้าวังประอยู่ที่ธรรมชาติรายรอบ ได้แก่ ทิวเขาที่โอบล้อมท้องทุ่งเอาไว้ ป่าโปร่งที่อุดมด้วยหญ้า ตามเชิงเขาที่มีพรรณไม้นานาชนิด ตลอดจนสัตว์ป่าบนภูเขา อากาศเย็นสบาย เพราะตั้งอยู่บนที่สูงพอสมควร ทุ่งหญ้าวังประเสมือนสวีตเซอร์แลนด์

### 3) จุดชมวิวนาเขาพลับเพลิง...ยอดเขาที่มองเห็นทะเลสองด้าน

เขาพลับเพลิงเป็นส่วนหนึ่งของเขาจีน ตั้งอยู่ในเขตอุทยานแห่งชาติทะเลบัน ห่างจากหน่วยพิทักษ์อุทยานแห่งชาติทะเลบัน ซึ่งตั้งอยู่ที่น้ำตกยาโรย ไปทางด้านทิศตะวันออก ประมาณ 5 กิโลเมตร เส้นทางจากน้ำตกยาโรยไปยังจุดชมวิวก่อนข้างลาดชัน สภาพป่ามีความสมบูรณ์มาก จุดชมวิวมีความสูงจากระดับน้ำทะเล 674 เมตร จะมองเห็นยอดเขาจีนอยู่ใกล้กัน ซึ่งมีความสูง 740 เมตร สันเขาพลับเพลิงทอดยาวจากเหนือไปได้ กว้างประมาณ 5 เมตร ยาวประมาณ 100 เมตร สภาพเป็นลานหิน มีป่าไผ่ และต้นไม้แคระขึ้นอยู่ทั่วไป เมื่อขึ้นไปอยู่บนลานหินกว้าง ในวันที่มีทัศนวิสัยดี มองไปทางทิศเหนือจะมองเห็นทะเลน้อย ของอำเภอควนขนุน จังหวัดพัทลุง ถือเป็นส่วนหนึ่งของทะเลสาบสงขลา ด้านทิศตะวันออกจะมองเห็นเกาะยอ เกาะหนู เกาะแมว ของจังหวัดสงขลา มองไปทางทิศตะวันตก จะเห็นเกาะตะรุเตาและเกาะลังกาวิ ทะเลอันดามัน ส่วนตัวเมืองสตูลจะตั้งอยู่ทางด้านทิศตะวันตกเฉียงใต้ จุดชมวิวนาเขาพลับเพลิงอยู่ในระหว่างการสำรวจเส้นทาง เส้นทางเดินป่าสู่ยอดเขา มีธรรมชาติที่สวยงาม พบร่องรอยของสัตว์ป่าเป็นจำนวนมาก

### 4) น้ำตกยาโรย...ความงามที่ไม่เคยโรยรา

น้ำตกยาโรย ตั้งอยู่ในหมู่ที่ 3 บ้านวังประจัน การเดินทางจากสามแยกควนสตอ ไปตามทางหลวงหมายเลข 4184 สายควนสตอ- วังประจัน มีระยะทาง 14 กิโลเมตร แยกซ้ายมือเข้าไปถึงบริเวณน้ำตก ลึก 700 เมตร การเดินทางจึงค่อนข้างสะดวก

น้ำตกยาโรยเกิดจากต้นน้ำบนเขาจีน ซึ่งสภาพป่ายังอุดมสมบูรณ์ น้ำจึงไหลอยู่ตลอดปี น้ำตกจากยอดสูง ลดหลั่นลงมาทีละชั้น จำนวนทั้งสิ้น 9 ชั้น บางตอนมีแอ่งน้ำขัง เหมาะสำหรับลงอาบหรือแช่น้ำเล่น



### 5) น้ำตกจิ่งหรีด...น้ำตกที่มีเสียงไพเราะ

น้ำตกจิ่งหรีดเป็นน้ำตกเล็ก ๆ ตั้งอยู่ใกล้อุทยานแห่งชาติทะเลบัน ห่างจากอุทยาน 4 กิโลเมตร มีทางแยกลึกเข้าไป 1 กิโลเมตร การเดินทางสะดวก เป็นน้ำตกที่สวยงามอีกแห่งหนึ่ง



## 6) ถ้ำโตนดิน...ธารน้ำใสไหลในถ้ำ

ถ้ำโตนดินเป็นถ้ำเล็ก ๆ เกิดจากเขามดแดง ตั้งอยู่ใกล้อุทยานแห่งชาติทะเลบัน ห่างจากอุทยานราว 2 กิโลเมตร ตั้งอยู่ริมถนนสายควนสตอ- วังประจัน ถ้ำออกจากอุทยานแห่งชาติทะเลบัน จะตั้งอยู่ด้านซ้ายมือ ระยะห่างจากถนนราว 20 เมตร มีบันไดขึ้นไปถึงปากถ้ำ ประตูถ้ำค่อนข้างแคบ ต้องมุดเข้าไปทีละคน แต่ภายในถ้ำจะกว้าง บางตอนลักษณะคล้ายอุโมงค์ เพดานสูงลักษณะคดไปคดมา ความยาวไม่น้อยกว่า 800 เมตร ความสวยงามของถ้ำอยู่ที่มีธารน้ำใสไหลผ่านในถ้ำและหินงอกหินย้อยที่สวยงาม

ถ้ำโตนดินถือเป็นถ้ำประวัติศาสตร์ เพราะมีการขุดพบร่องรอยของเครื่องมือการทำเหมืองแร่ เป็นข้อตกลงร่วมกันระหว่างไทยกับมาเลเซีย เมื่อสมัยสงครามโลกครั้งที่สอง

## 7) ตลาดนัดชายแดน...จุดนัดพบของผู้คนสองชาติ

ตลาดนัดชายแดนไทย - มาเลเซีย ตั้งอยู่ในหมู่ที่ 4 บ้านวังประจันใต้ ติดต่อกับบ้านวังเกลียน ของรัฐเปอร์ลิส ประเทศมาเลเซีย อยู่ห่างจากตัวจังหวัด 43 กิโลเมตร ตลาดนัดฝ่ายไทยจึงตั้งอยู่ในเขตอุทยานแห่งชาติทะเลบัน ห่างจากอุทยานประมาณ 2 กิโลเมตร โดยเฉพาะในวันเสาร์ อาทิตย์ ตลาดนัดจะคึกคักเป็นพิเศษทั้งฝ่ายไทยและมาเลเซีย การเดินทางไปมาสะดวก มีสินค้าให้เลือกซื้อหลากหลายพอสมควรหากมีหนังสือเดินทาง (Passport) ก็จะเดินทางไปเที่ยวยังมาเลเซียได้สะดวกขึ้น และหากเดินทางต่อไปเพียง 23 กิโลเมตร ก็ถึงด่านปาดังเบซาร์ อำเภอสะเดา จังหวัดสงขลา หรือจะไปเที่ยวเมืองหลวงของรัฐเปอร์ลิส คือ เมืองกาะ ก็อยู่ห่างเพียง 30 กิโลเมตร แต่ถ้าจะไปดูนก ก็ให้เจ้าหน้าที่ด่านติดต่อให้ เข้าไปดูนกในเขตมาเลเซีย ซึ่งประเทศมาเลเซียจะรักษามากกว่าประเทศไทย

จุดผ่านแดนไทย - มาเลเซีย เปิดเป็นทางการเมื่อวันที่ 20 มกราคม 2527 โดยมีพลเอกสิทธิ จิรโรจน์ รัฐมนตรีว่าการกระทรวงมหาดไทย เป็นประธานในพิธีเปิด





### 8) น้ำตกโตนปลิว

น้ำตกโตนปลิวตั้งอยู่ในหมู่ที่ 1 บ้านทุ่งมะปริง ตั้งอยู่ตรงรอยต่อระหว่างป่าสงวนแห่งชาติห้วยกาหมิง เขตรักษาพันธุ์สัตว์ป่าโตนงาช้าง จึงอยู่นอกเขตอุทยานแห่งชาติทะเลบัน ต้นน้ำเกิดจากภูเขาห้วยกาหมิง ซึ่งเป็นส่วนหนึ่งของทิวเขานครศรีธรรมราช

การเดินทางไปเที่ยวชมน้ำตก เริ่มต้นจากสามแยกควนสตอ ไปตามทางหลวงจังหวัดหมายเลข 4184 สายควนสตอ-วังประจัน ไปถึงทางเข้าน้ำตกประมาณ 9 กิโลเมตร มีทางแยกเลี้ยวซ้ายไปอีกประมาณ 3 กิโลเมตร ก็จะถึงบริเวณน้ำตกโตนปลิว

น้ำตกโตนปลิว ประกอบด้วยชั้นน้ำตก 5 ชั้น ชั้นหลักชื่อ “โตนลำพร้าว” มีหน้าผาน้ำตกสูงราว 40 เมตร กลายเป็นแอ่งน้ำชัง ชื่อ “วังบ่อ” กับ “วังเตย” เป็นต้น เหมาะสำหรับการอาบน้ำเล่น ส่วนชั้นอื่น ๆ ผาน้ำตกไม่ค่อยสูงนัก จากนั้นสายน้ำตกจะกลายเป็นคลองเล็ก ๆ ชื่อ คลองมาเหลา ไหลมารวมกับคลองหัก ไหลลงสู่คลองกาหมิง และกลายเป็นคลองดุสนในที่สุด



### 6.6 อุตสาหกรรม

ตำบลวังประจัน ไม่มีโรงงานอุตสาหกรรม ภาคอุตสาหกรรมในพื้นที่จึงยังไม่มี มีเพียงอุตสาหกรรมขนาดเล็กหรืออุตสาหกรรมในครัวเรือน เช่น โรงทำขนม ร้านค้าขายของชำทั่วไป

## 6.7 การพาณิชย์และกลุ่มอาชีพ

ประชากรส่วนใหญ่ของตำบลวังประจัน ประกอบอาชีพด้านการเกษตรเป็นหลัก ได้แก่การทำสวนยางพารา ทำสวนผลไม้ ทำสวนผัก ทำนา มีพื้นที่ทำการเกษตร โดยมีอาชีพเสริมคือ การเลี้ยงสัตว์ และรับจ้าง ส่วนอุตสาหกรรมในครัวเรือนและการค้าขายมีบ้างเล็กน้อย โดยมากจะเป็นร้านค้าขนาดเล็ก ขายของใช้จำเป็นที่ใช้ในการอุปโภคบริโภคภายในหมู่บ้าน

ลำดับที่	ชื่อกลุ่ม	ประเภทกลุ่ม/ลักษณะการดำเนินงาน	จำนวนสมาชิก	ที่อยู่
1	กลุ่มทำขนมพื้นบ้าน	ขนมพื้นบ้านชนิดต่างๆ เช่น - ขนมดอกจอก - ขนมไข่ - โรตีสีกรอบ ฯลฯ	20	137 ม.4 ต.วังประจัน
2	กลุ่มทำขนม	ขนมเบเกอรี่ - เค้ก, คุกกี้ ฯลฯ	20	ม.1 ต.วังประจัน
3	กลุ่มเย็บผ้า	เสื้อผ้าทั่วไป	20	46 ม.3 ต.วังประจัน
4	กลุ่มออมทรัพย์เพื่อการผลิต	ออมทรัพย์ (ฝากเบี้ย)	20	ม.4 ต.วังประจัน
5	ร้านค้าชุมชน	ร้านค้าสวัสดิการทั่วไป	20	28 ม. 2 ต.วังประจัน
6	กลุ่มเลี้ยงแพะ	เลี้ยงแพะ	20	ม.4 ต.วังประจัน
7	กลุ่มเลี้ยงเป็ด	เลี้ยงเป็ด	20	ม.4 ต.วังประจัน
8	ศูนย์การเรียนรู้เศรษฐกิจพอเพียง	เศรษฐกิจพอเพียงแบบครบวงจร	1 ครัวเรือน (เอกชน)	ม. 2 ต.วังประจัน

(แหล่งที่มาของข้อมูล : กองสวัสดิการสังคม พฤษภาคม 2562)

### ผลิตภัณฑ์ชุมชน

โครงการหนึ่งตำบลหนึ่งผลิตภัณฑ์ มีผลิตภัณฑ์ชุมชน ได้แก่ ผลิตภัณฑ์จักสานตะกร้าไม้ไผ่ ขนมพื้นเมือง ได้แก่ ขนมโรตีสีกรอบ ขนมบุญฮูลู กะหรี่ปั๊ป





## 6.8 แรงงาน

ภาคแรงงาน ประชากรส่วนใหญ่ประกอบอาชีพภาคเกษตรกรรม ทำให้การบริหารภาคแรงงานมีไม่มากนัก มีบ้างก็เป็นการรับจ้างทำงานในโรงงานอุตสาหกรรมทั้งภายในจังหวัดและต่างจังหวัด รับจ้างทำประมง รับจ้างก่อสร้าง ส่วนที่เหลือเป็นการรับจ้างทั่วไปภายในพื้นที่

## 7. ศาสนา ประเพณี วัฒนธรรม

### 7.1 การนับถือศาสนา

ประชาชนในตำบลวังประจันส่วนใหญ่นับถือศาสนาอิสลาม 99.99 % การปฏิบัติตามศาสนา วัฒนธรรม ประเพณี เป็นไปตามบรรพบุรุษสืบทอดกันมา ในหมู่บ้านจะมีการจัดกิจกรรมตามหลักศาสนาต่างๆ เช่น การจัดกิจกรรมในวันฮารีรายอ กิจกรรมเปิดบอซอ งานเมาลิด งานเข้าสู่ันต์หมู่ เป็นต้น

#### สถาบันและองค์กรทางศาสนา

รายละเอียดสถาบันและองค์กรทางศาสนา

- มัสยิด จำนวน 4 แห่ง ได้แก่

- |                        |                   |
|------------------------|-------------------|
| 1. มัสยิดทุ่งมะปราง    | ตั้งอยู่หมู่ที่ 1 |
| 2. มัสยิดนุรุลเอียะซาน | ตั้งอยู่หมู่ที่ 2 |
| 3. มัสยิดวังประจัน     | ตั้งอยู่หมู่ที่ 3 |
| 4. มัสยิดกียามิตดิน    | ตั้งอยู่หมู่ที่ 4 |

- บาราเซาะ จำนวน 3 แห่ง ได้แก่หมู่ที่ 1, 2 และ 4

- กุโบร์ จำนวน 4 แห่ง ได้แก่ หมู่ที่ 1, 2, 3 และ 4

### 7.2 ประเพณีและงานประจำปี

#### ประเพณี

##### 1. ประเพณีกวนอาซุร

ความเป็นมาของการกวนข้าวอาซุร หรือกวนขนมอาซุรสืบเนื่องจากได้เกิดน้ำท่วมใหญ่ในสมัยนบีฮุส (อล) ทำให้เกิดความเสียหายแก่ทรัพย์สิน ไร่นาของประชาชนและสาวกของนบีฮุส (อล) และคนทั่วไปอดอาหาร นบีฮุส (อล) จึงประกาศให้ผู้ที่มีสิ่งของเหลือพอจะรับประทานได้ ให้เอามากองรวมกัน และให้เอาของเหล่านั้นมากวนเข้าด้วยกัน เพื่อให้ทุกคนได้รับประทานอาหารกันโดยทั่วหน้า การกวนข้าวอาซุร จะทำในวันที่ 10 เดือนมุฮัร รออม(เดือนที่ 1) ตามปฏิทินอิสลาม

วัสดุที่ใช้ ข้าวสาร ข้าวเหนียว ถั่วต่าง ๆ เช่น ถั่วเขียว ถั่วแดง ลูกเดือย ฯลฯ ผลไม้ต่าง ๆ เช่น เผือก มัน ฟักทอง กล้วย ข้าวโพด ตามความต้องการ ซึ่งต้องคำนึงถึงความสวยงามของสีผลไม้ด้วย นำมาปอกหั่น ตัดให้เป็นชิ้นเล็กชิ้นน้อย และนำมาต้มกับน้ำกะทิ วิธีกวน นำกะทะใบใหญ่ตั้งไฟ ใส่ น้ำกะทิ ส่วนที่เป็นหางกะทิลงไป เมื่อ น้ำเดือด ใส่ข้าวสาร ข้าวเหนียว และถั่วต่าง ๆ ลงไปต้มก่อนเนื่องจากวัสดุเหล่านี้จะสุกช้า ใช้ไม้พายคนขนมไปเรื่อยๆ และทยอยใส่ผลไม้ที่เตรียมไว้ลงไปเรื่อยๆ จนหมด โดยคัดเลือกผลไม้ที่สุกช้าลงไปต้มก่อน ใส่เกลือ น้ำตาล ใส่ น้ำกะทิ ส่วนหัวลงไป คนด้วยไม้พายจนกระทั่งทุกอย่างสุกหรือเปื่อย รับประทาน และแจกจ่ายกันรับประทาน

## 2. ประเพณีเมาลิด

เมื่อถึงวันที่ 12 รอปีอุลฮาวัล จะมีการจัดงานเมาลิด ซึ่งวันนี้เป็นวันเกิดนบี(ช.ล.)

บรรยากาศของงานเมาลิด เต็มไปด้วยความครึกครื้น มีการจัดกิจกรรมบนเวที มีการอ่านอัลกรุอ่าน และเล่าชีวประวัติของท่านนบี จัดงานรำลึกถึงเกียรติประวัติ โดยผู้ที่มีเสียงดี หรืออาจารย์ผู้มีชื่อเสียงแสดงปาฐกถาเกี่ยวกับชีวประวัติของท่าน หรือจัดให้ศิลปินผู้มีน้ำเสียงดีอ่านคำกลอนบรูตตะฮฺ เป็นท่วงทำนอง เคล้ากับเสียงดนตรีพร้อมกันนั้น ก็มีการจัดสถานที่สำหรับผู้ร่วมงานมารับประทานฟรี

## 3. ประเพณีการเข้าสู่นัต

การเข้าสู่นัตเป็นพิธีกรรมที่สำคัญอย่างหนึ่งของคนมุสลิม ถือกันว่าคนมุสลิมที่แท้จริงต้องเข้าสู่นัต และเป็นสิ่งจำเป็นที่เด็กผู้ชายชาวมุสลิมจะต้องผ่านให้ได้ ส่วนคนไทยโดยทั่วไป เรียกว่า พิธีเข้าสู่นัต หมายถึง การขลิบปลายอวัยวะเพศ ของเด็กไทยมุสลิม ทั้งชายและหญิง เมื่อเข้าสู่นัตแล้ว

อิสลามสอนให้มนุษย์ทำการกัตต่อ อัลลอฮฺ (ชบ.) ด้วยความ สะอาด จิตบริสุทธิ์ การตัดหนังหุ้มปลายอวัยวะสืบพันธุ์ของชายเป็นส่วนหนึ่งของการรักษาความสะอาด หากหนัง หุมนั้นยังปกคลุมอยู่ ส่วนวัตถุที่คล้ายเนยแข็งซึ่งขับถ่ายออกมาโดยผิวหนังของบริเวณปลายอวัยวะสืบพันธุ์ที่เรียกว่า “ เสมอมา ” ก็จะหมักหมมอยู่ การเข้าสู่นัตเป็นการขจัดสิ่งนี้โดยวิธีที่ดีที่สุด อีกประการหนึ่งเพื่อป้องกันน้ำปัสสาวะค้างอยู่ซึ่งเป็นสิ่งสกปรกมีกลิ่นยากแก่การทำมาสะอาด การเข้าสู่นัตในด้านการแพทย์ให้ความเห็นว่า สู่นัตเป็นมาตรการที่มีความสำคัญในทางสุขวิทยาเป็นอย่างมาก แพทย์บางท่านเห็นว่าสมัยนี้ในสุขวิทยาเจริญมากกว่าแต่ก่อนสมควรให้มีการเข้าสู่นัต และแนะนำให้เด็กที่เกิดมาทุกคนได้รับการเข้าสู่นัต โดยให้เหตุผลว่า “ ในรายที่เด็กมีหนังหุ้มปลายอวัยวะสืบพันธุ์แคบและตึงมากไม่สามารถจะดึงให้หุ้มได้หมด ในรายที่มีหนังหุ้มยาวมากเกินควร จนขังน้ำปัสสาวะซึ่งอาจจะเกิดโรคขึ้นได้ ถ้าชำระความสะอาดทำไม่ได้ไม่สะดวก ในรายที่หนังหุ้มแคบมาก “ ไพโมซิส ” ซึ่งทำให้เจ็บปวดเมื่อแข็งตัว และปัสสาวะลำบากแก้ไขได้โดยการเข้าสู่นัต

## งานประจำปี

### 1. งานวันจำปาตะและของดีเมืองสตูล

เป็นการแสดงสินค้าและผลิตผลทางการเกษตรที่สำคัญของจังหวัดสตูล โดยผลผลิตทางการเกษตรส่วนมากจะเป็นพืชผลที่ออกตามฤดูกาล เช่น จำปาตะ เงาะ ทุเรียน มังคุด ลองกอง กล้วย สลัด เป็นต้น นอกจากนี้ก็ยังมีผลผลิตทางด้านเกษตรประเภทอื่นๆ เช่น ปาล์ม น้ำมัน ซึ่งจะจัดขึ้นประมาณเดือนกรกฎาคมของทุกปี โดยในงานจะมีกิจกรรมและประเพณีของท้องถิ่นมากมาย เช่น กิจกรรมร่ำร้อง การขับร้องเพลงพื้นเมืองของจังหวัดสตูล กิจกรรมการสานโคระจำปาตะ กิจกรรมของเด็ก เยาวชน เป็นต้น และในงานยังมีการจัดประกวด แข่งขันประเภทผลไม้ต่าง ๆ แก่ประชาชน ให้ได้รับรางวัลเพื่อเป็นขวัญและกำลังใจในการที่จะพัฒนาผลผลิตทางการเกษตรของตนให้มีคุณภาพมากขึ้น เพื่อสามารถส่งออกเป็นผลไม้ประจำท้องถิ่นได้

### 7.3 ภูมิปัญญาท้องถิ่น ภาษาถิ่น

ประชาชนในตำบล ใช้ภาษาได้เหมือนคนทั่วไปในจังหวัดสตูล แต่คนตำบลวังประจันจะมีสำเนียงภาษาเสียงที่โดดเด่น ไม่เหมือนใคร ดังคำขวัญของคนอำเภอควนโดนที่ว่า “ สำเนียงโดดเด่น ร่มเย็นชลประทาน จำปาตะหอมหวาน อุทยานทะเลบัน ตลาดสัมพันธ์ชายแดน ”

### 7.4 สินค้าพื้นเมืองและของที่ระลึก

- 1) กลุ่มแม่บ้านทำขนมเบเกอรี่ หมู่ที่ 1
- 2) กลุ่มแม่บ้านทำขนมพื้นบ้าน หมู่ที่ 4

- 3) สินค้าทางการเกษตรจากศูนย์การเรียนรู้เศรษฐกิจพอเพียง หมู่ที่ 2 เช่น มะพร้าว น้ำหอม มังคุด จำปา ตะขุ เรียง และของที่ระลึกต่างๆ

## 8. ทรัพยากรธรรมชาติ

### 8.1 น้ำ

#### 8.1.1 แหล่งน้ำธรรมชาติ

- คลองหัก ไหลผ่านหมู่ที่ 1 บ้านทุ่งมะปริง
- คลองมาเลา ไหลผ่านหมู่ที่ 1 บ้านทุ่งมะปริง
- คลองใหญ่ ไหลผ่านหมู่ที่ 1 บ้านทุ่งมะปริง
- ห้วยลึก ไหลผ่านหมู่ที่ 1 บ้านทุ่งมะปริง
- คลองตูโย๊ะ ไหลผ่านหมู่ที่ 2 บ้านเขาน้อย
- คลองตำปุย ไหลผ่านหมู่ที่ 3 บ้านวังประจัน
- คลองเขียว ไหลผ่านหมู่ที่ 3 บ้านวังประจัน
- คลองกลางบ้าน ไหลผ่านหมู่ที่ 1 – 4
- ห้วยจิ้งหรีด ไหลผ่านหมู่ที่ 4 บ้านวังประจัน

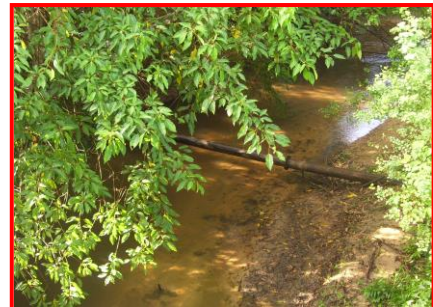

#### 8.1.1 แหล่งน้ำที่สร้างขึ้น

ในพื้นที่ตำบลวังประจัน มีแหล่งน้ำที่สร้างขึ้นเอง ประกอบด้วย

- 1) ประปาในตำบลวังประจัน เป็นประปาภูเขา สร้างโดย กรมชลประทาน จำนวน 4 แห่ง ดังนี้
  - ฝ่ายเก็บน้ำวังโตะเสด ให้บริการครอบคลุมจำนวน 2 หมู่บ้าน ของตำบลควนโดน
  - ฝ่ายเก็บน้ำบ้านทุ่งมะปริง ให้บริการครอบคลุมจำนวน 1 หมู่บ้านของตำบลวังประจัน และจำนวน 10 หมู่บ้านของตำบลควนสตอ และโรงเรียนจุฬาภรณ์ราชวิทยาลัยสตูล
  - ฝ่ายเก็บน้ำห้วยตำปุย ให้บริการครอบคลุม จำนวน 2 หมู่บ้าน ของตำบลวังประจัน
  - ฝ่ายเก็บน้ำห้วยจิ้งหรีด ให้บริการครอบคลุม จำนวน 2 หมู่บ้าน ของตำบลวังประจัน
- 2) ฝ่ายเก็บน้ำ ทรบ. วังประจันเพื่อการเกษตร สร้างโดยกรมชลประทาน ให้บริการครอบคลุม ๒ หมู่บ้านของตำบลวังประจัน
- 3) บ่อน้ำตื้น จำนวน 350 แห่ง

## 8.2 ป่าไม้

พื้นที่ส่วนใหญ่ในเขตตำบลวังประจัน เป็นพื้นที่ที่มีทรัพยากรป่าไม้ที่อุดมสมบูรณ์ เป็นป่าดิบชื้น ประกอบไปด้วยไม้เบญจพรรณต่าง ๆ จึงเป็นพื้นที่ป่าสงวนแห่งชาติ ได้แก่ ป่าสงวนแห่งชาติกุบักบุ้ไหลด ป่าสงวนแห่งชาติห้วยกาหมิง ป่าสงวนแห่งชาติทะเลบัน และป่าสงวนแห่งชาติทุ่งหญ้าวังประ

## 8.3 ภูเขา

สภาพทางภูเขา ส่วนใหญ่เป็นภูเขาหินปูนดิน มีความลาดชันมีจำนวน 10 ลูก ดังนี้

### ทางตะวันตกของตำบล

- 1) ภูเขาผดแดง เป็นภูเขาที่ตั้งอยู่ทางทิศตะวันตกของตำบล มีอาณาเขตอยู่ที่บริเวณพื้นที่หมู่ที่ 4 – ตลาดหลักเขต และทางตอนใต้ของตำบลจะมีอาณาเขตติดกับประเทศมาเลเซีย
- 2) ภูเขาโต๊ะแฉะ เป็นภูเขาที่ตั้งอยู่ทางทิศตะวันตกของตำบล
- 3) ภูเขาตักน้ำ เป็นภูเขาที่ตั้งอยู่ตรงกลางของตำบล บริเวณพื้นที่หมู่ที่ 2 มีลักษณะทอดยาวไปยังตำบลทุ่งนุ้ย อำเภอควนกาหลง จังหวัดสตูล
- 4) ภูเขาหุ้ย เป็นภูเขาที่ตั้งอยู่ตรงกลางของตำบล บริเวณพื้นที่หมู่ที่ 2 มีลักษณะทอดยาว
- 5) เขาวังประ มีอาณาเขตติดต่อกับท่าเกตรี
- 6) เขาขาว มีอาณาเขตติดต่อกับพื้นที่หมู่ที่ 4 ตำบลควนสตอ อำเภอควนโดน จังหวัดสตูล
- 7) ภูเขานาวังสาย เป็นภูเขาที่ตั้งอยู่ตรงกลางของตำบล
- 8) ภูเขาทุ่งกวางขาว มีอาณาเขตติดต่อกับพื้นที่หมู่ที่ 10 ตำบลควนสตอ อำเภอควนโดน จังหวัดสตูล

### ทางตะวันออกของตำบล

- 1) ภูเขาพับเพลิง มีอาณาเขตทางทิศตะวันออกติดต่อกับอำเภอสะเดา จังหวัดสงขลา
- 2) ภูเขาจีน มีอาณาเขตทางทิศตะวันออกติดต่อกับอำเภอสะเดา จังหวัดสงขลา ทางทิศใต้ติดต่อกับประเทศมาเลเซีย (รัฐเปอลิส)

## 8.4 ทรัพยากรธรรมชาติที่สำคัญขององค์การบริหารส่วนตำบลวังประจัน

มีพื้นที่เนื่องจากพื้นที่ส่วนใหญ่ของตำบลวังประจัน เป็นป่าเขา ทำให้มีทรัพยากรป่าไม้ที่อุดมสมบูรณ์ เป็นที่อยู่อาศัยของสัตว์ป่า นอกจากนี้ยังมีทรัพยากรธรรมชาติที่สำคัญ ดังนี้

### ทรัพยากรน้ำ แบ่งตามลักษณะความสมบูรณ์ได้ 2 ประเภท

- ลำคลองต่างๆ ในพื้นที่ตำบลวังประจัน จำมีหลายสายด้วยกัน โดยรวมจำนวน 9 สายด้วยกัน ซึ่งเป็นลำคลองที่ประชาชนในพื้นที่ ใช้ในการเกษตร ใช้ในการเลี้ยงสัตว์ และใช้ในการอุปโภค บริโภค
- หนอง บึง ต่างๆ ตามหมู่บ้านหลายแห่งที่สามารถให้ประโยชน์ในการทำเกษตร อุปโภคและบริโภค

### ทรัพยากรดิน แบ่งตามลักษณะความสมบูรณ์ได้ดังนี้

- ดินที่เหมาะสมในการปลูกยางพารา ในเขตชุมชนเป็นดินต้นที่มีการระบายน้ำดีถึงปานกลาง เนื้อดินเป็นดินร่วนเหนียวปนทราย ดินล่างเป็นดินเหนียวปนกรด
- ดินนาหรือดินที่เหมาะสมกับการทำนา พบในพื้นที่ราบเรียบ เนื้อดินเป็นดินร่วนปนทราย ดินล่างเป็นดินร่วนเหนียวปนทราย ดินร่วนปนดินเหนียว ถึงดินเหนียวจะมีการระบายน้ำเร็วความอุดมสมบูรณ์ของดินปานกลาง
- ดินภูเขา พบในสภาพพื้นที่ลาดชัน เช่น เนินเขาหรือเทือกเขา

## 9. อื่นๆ

## 9.1 รายได้เฉลี่ยครัวเรือน

หมู่บ้าน	จำนวนครัวเรือน	จำนวนประชากร (ชาย)	จำนวนประชากร (หญิง)	รวม (คน)	รายได้เฉลี่ย (บาท/คน)
หมู่ที่ 1 บ้านทุ่งมะปราง	199	376	397	773	41,796
หมู่ที่ 2 บ้านเขาน้อย	174	338	335	673	43,437
หมู่ที่ 3 บ้านวังประจัน	222	442	443	885	34,427
หมู่ที่ 4 บ้านวังประจันใต้	262	374	389	762	34,059

## 9.2 ข้อมูลความจำเป็นพื้นฐาน (จปฐ.)

## สรุปผลการจัดเก็บข้อมูลความจำเป็นพื้นฐาน ป 2564 ระดับ อปท.

องค์การบริหารส่วนตำบล วังประจัน อำเภอกวนโดน จังหวัดสตูล

ตัวชี้วัด ข้อมูลความจำเป็นพื้นฐาน	จำนวนที่สำรวจทั้งหมด	ผ่านเกณฑ์		ไม่ผ่านเกณฑ์	
		จำนวน	ร้อยละ	จำนวน	ร้อยละ
<b>หมวดที่ 1 สุขภาพ มี 7 ตัวชี้วัด</b>					
1. เด็กแรกเกิดมีน้ำหนัก 2,500 กรัม ขึ้นไป	29 คน	29 คน	100.00	0 คน	0.00
2. เด็กแรกเกิดโตกินนมแม่อย่างเดียวอย่างน้อย 6 เดือนแรกติดต่อกัน	16 คน	16 คน	100.00	0 คน	0.00
3. เด็กแรกเกิดถึง 12 ปี ได้รับวัคซีนป้องกันโรคครบตาม ตารางสร้างเสริมภูมิคุ้มกันโรค	529 คน	529 คน	100.00	0 คน	0.00
4. ครัวเรือนกินอาหารถูกสุขลักษณะ ปลอดภัย และโตมาตรฐาน	592 ครัว.	592 ครัว.	100.00	0 ครัว.	0.00
5. ครัวเรือนมีการใช้ยาเพื่อบำบัด บรรเทาอาการเจ็บป่วยเบื้องต้น อย่างเหมาะสม	592 ครัว.	592 ครัว.	100.00	0 ครัว.	0.00
6. คนอายุ 35 ปีขึ้นไป ได้รับการตรวจสุขภาพประจำปี	959 คน	463 คน	48.28	496 คน	51.72
7. คนอายุ 6 ปีขึ้นไป ออกกำลังกายอย่างน้อยสัปดาห์ละ 3 วัน ละครึ่ง 30 นาที	2,190 คน	2,176 คน	99.36	14 คน	0.64
<b>หมวดที่ 2 สภาพแวดล้อม มี 7 ตัวชี้วัด</b>					
8. ครัวเรือนมีความมั่นคงในที่อยู่อาศัย และบ้านมีสภาพคงทนถาวร	592 ครัว.	591 ครัว.	99.83	1 ครัว.	0.17
9. ครัวเรือนมีน้ำสะอาดสำหรับดื่มและบริโภคเพียงพอตลอดปี อย่างน้อยคนละ 5 ลิตรต่อวัน	592 ครัว.	592 ครัว.	100.00	0 ครัว.	0.00
10. ครัวเรือนมีน้ำใช้เพียงพอตลอดปี อย่างน้อยคนละ ๔๕ ลิตรต่อวัน	592 ครัว.	591 ครัว.	99.83	1 ครัว.	0.17
11. ครัวเรือนมีการจัดบ้านเรือนเป็นระเบียบเรียบร้อย สะอาด และถูกสุขลักษณะ	592 ครัว.	592 ครัว.	100.00	0 ครัว.	0.00

12. ครั้วเรือนไม่ถูกรบกวนจากมลพิษ	592 คร.	591 คร.	99.83	1 คร.	0.17
13. ครั้วเรือนมีการป้องกันอุบัติเหตุและภัยธรรมชาติอย่างถูกวิธี	592 คร.	589 คร.	99.49	3 คร.	0.51
14. ครั้วเรือนมีความปลอดภัยในชีวิตและทรัพย์สิน	592 คร.	591 คร.	99.83	1 คร.	0.17
<b>หมวดที่ 3 การศึกษา มี 5 ตัวชี้วัด</b>					
15. เด็กอายุ 3 - 5 ปี ได้รับการเลี้ยงดูเตรียมความพร้อมก่อนวัยเรียน	111 คน	110 คน	99.10	1 คน	0.90
16. เด็กอายุ 6 -14 ปี ได้รับการศึกษาภาคบังคับ 9 ปี	414 คน	306 คน	73.91	108 คน	26.09
17. เด็กจบชั้น ม.3 ได้เรียนต่อชั้น ม.4 หรือเทียบเท่า	4 คน	4 คน	100.00	0 คน	0.00
18. คนในครั้วเรือนที่จบการศึกษาภาคบังคับ 9 ปี ที่ไม่ได้เรียนต่อ และ ยังไม่มีงานทำ ได้รับการฝึกอบรมตามอาชีพ	0 คน	0 คน	0.00	0 คน	0.00
19. คนอายุ 15 - 59 ปี อ่าน เขียนภาษาไทย และคิดเลขอย่างง่ายได้	1,555 คน	1,550 คน	99.68	5 คน	0.32
<b>หมวดที่ 4 การมีงานทำและรายได้ มี 4 ตัวชี้วัด</b>					
20. คนอายุ 15 - 59 ปี มีอาชีพและรายได้	1,276 คน	1,263 คน	98.98	13 คน	1.02
21. คนอายุ 60 ปีขึ้นไป มีอาชีพและรายได้	219 คน	210 คน	95.89	9 คน	4.11
22. รายได้เฉลี่ยของคนในครั้วเรือนต่อปี	592 คร.	592 คร.	100.00	0 คร.	0.00
23. ครั้วเรือนมีการเก็บออมเงิน	592 คร.	526 คร.	88.85	66 คร.	11.15
<b>หมวดที่ 5 คานियม มี 8 ตัวชี้วัด</b>					
24. คนในครั้วเรือนไม่ดื่มสุรา	2,380 คน	2,380 คน	100.00	0 คน	0.00
25. คนในครั้วเรือนไม่สูบบุหรี่	2,380 คน	1,986 คน	83.45	394 คน	16.55

## ส่วนที่ 2

### ยุทธศาสตร์การพัฒนาขององค์กรปกครองส่วนท้องถิ่น

\*\*\*\*\*

#### (1) ความสัมพันธ์ระหว่างแผนพัฒนาระดับมหภาค

##### 1) แผนยุทธศาสตร์ชาติ 20 ปี (พ.ศ.2561 – 2580)

##### 1) แผนยุทธศาสตร์ชาติ 20 ปี (พ.ศ.2561 – 2580)

##### 1.1 สถานการณ์แนวโน้มในการพัฒนาประเทศ

ในปัจจุบันประเทศไทยยังคงมีประเด็นความท้าทายการพัฒนาในหลายมิติ ทั้งในมิติเศรษฐกิจที่โครงสร้างเศรษฐกิจยังไม่สามารถขับเคลื่อนด้วยนวัตกรรมอย่างเต็มที่ ผลผลิตการผลิตของภาคบริการและภาคเกษตรยังอยู่ในระดับต่ำ คุณภาพและสมรรถนะของแรงงานที่ยังไม่สอดคล้องกับความต้องการในการขับเคลื่อนการพัฒนาของประเทศ มิติทางสังคมที่การยกระดับรายได้ของประชาชน การแก้ปัญหาด้านความยากจนและความเหลื่อมล้ำ การพัฒนาคุณภาพการให้บริการและการขยายโอกาสในการเข้าถึงระบบบริการสาธารณะยังมีช่องว่างที่สามารถพัฒนาต่อไปได้ มิติสิ่งแวดล้อม ที่การฟื้นฟูและรักษาทรัพยากรธรรมชาติและสิ่งแวดล้อมยังเป็นประเด็นสำคัญสำหรับการพัฒนาประเทศอย่างยั่งยืน และมิติของการบริหารจัดการภาครัฐที่ยังขาดความต่อเนื่องและความยืดหยุ่นในการตอบสนองความต้องการในการแก้ปัญหาของประชาชนได้อย่างเต็มประสิทธิภาพ นอกจากนี้ ยังมีสถานการณ์ที่กำลังเปลี่ยนแปลงอย่างรวดเร็ว ทั้งการเปลี่ยนแปลงโครงสร้างประชากรที่มีสัดส่วนประชากรวัยแรงงานลดลงและประชากรสูงอายุเพิ่มขึ้นอย่างต่อเนื่อง ความก้าวหน้าทางวิทยาศาสตร์และเทคโนโลยีแบบก้าวกระโดด ความท้าทายใหม่ ๆ ซึ่งมาจากการเปลี่ยนแปลงเชิงโครงสร้างของความสัมพันธ์ระหว่างประเทศ ทั้งด้านความมั่นคงและเศรษฐกิจ การเชื่อมโยงกันอย่างซับซ้อนจากการรวมกลุ่มภายในภูมิภาคและการเปิดเสรีด้านต่างๆ ตลอดจนการเปลี่ยนแปลงสภาพภูมิอากาศและความเสื่อมโทรมของระบบนิเวศ ซึ่งสถานการณ์ดังกล่าวจะก่อให้เกิดความท้าทายในการพัฒนาประเทศทั้งในมิติความมั่นคง เศรษฐกิจสังคม และสิ่งแวดล้อม ดังนั้น ประเทศไทยจำเป็นต้องมีการวางแผนยุทธศาสตร์ด้านต่าง ๆ ที่รอบคอบและครอบคลุมเพื่อเป็นกรอบในการขับเคลื่อนการพัฒนาประเทศให้เจริญก้าวหน้าอย่างมั่นคง มั่งคั่ง และยั่งยืน

##### 1.2 วิสัยทัศน์ เป้าหมาย และตัวชี้วัด

วิสัยทัศน์ประเทศคือ “ประเทศไทยมีความมั่นคง มั่งคั่ง ยั่งยืน เป็นประเทศที่พัฒนาแล้ว ด้วยการพัฒนาตามหลักปรัชญาของเศรษฐกิจพอเพียง” โดยมีเป้าหมายการพัฒนาประเทศ คือ “ประเทศชาติมั่นคง ประชาชนมีความสุข เศรษฐกิจพัฒนาอย่างต่อเนื่อง สังคมเป็นธรรม ฐานทรัพยากรธรรมชาติยั่งยืน” โดยยกระดับศักยภาพของประเทศในหลากหลายมิติ พัฒนาคคนในทุกมิติและในทุกช่วงวัยให้เป็นคนดี เก่ง และมีคุณภาพสร้างโอกาสและความเสมอภาคทางสังคม สร้างการเติบโตบนคุณภาพชีวิตที่เป็นมิตรกับสิ่งแวดล้อม และมีภาครัฐของประชาชนเพื่อประชาชนและประโยชน์ส่วนรวม โดยการประเมินผลการพัฒนาตามยุทธศาสตร์ชาติประกอบด้วย

- 1) ความอยู่ดีมีสุขของคนไทยและสังคมไทย
- 2) ชีตความสามารถในการแข่งขัน การพัฒนาเศรษฐกิจและการกระจายรายได้
- 3) การพัฒนาทรัพยากรมนุษย์ของประเทศ

- 4) ความเท่าเทียมและความเสมอภาคของสังคม
- 5) ความหลากหลายทางชีวภาพ คุณภาพสิ่งแวดล้อม และความยั่งยืนของทรัพยากรธรรมชาติ
- 6) ประสิทธิภาพการบริหารจัดการและการเข้าถึงการให้บริการของภาครัฐ

การพัฒนาประเทศในช่วงระยะเวลาของยุทธศาสตร์ชาติ จะมุ่งเน้นการสร้างสมดุลระหว่างการพัฒนา เศรษฐกิจ สังคม และสิ่งแวดล้อม โดยประกอบด้วย 6 ยุทธศาสตร์ ได้แก่ ยุทธศาสตร์ชาติด้านความมั่นคง ยุทธศาสตร์ชาติด้านการสร้างความสามารถในการแข่งขัน ยุทธศาสตร์ชาติด้านการพัฒนาและเสริมสร้างศักยภาพ ทรัพยากรมนุษย์ ยุทธศาสตร์ชาติด้านการสร้างโอกาสและความเสมอภาคทางสังคม ยุทธศาสตร์ชาติด้านการ สร้างการเติบโตบนคุณภาพชีวิตที่เป็นมิตรต่อสิ่งแวดล้อม และยุทธศาสตร์ชาติด้านการปรับสมดุลและพัฒนา ระบบการบริหารจัดการภาครัฐ

### 1. ยุทธศาสตร์ชาติด้านความมั่นคง

ยุทธศาสตร์ชาติด้านความมั่นคง มีเป้าหมายการพัฒนาที่สำคัญ คือ ประเทศชาติมั่นคง ประชาชน มีความสุข เน้นการบริหารจัดการสภาวะแวดล้อมของประเทศให้มีความมั่นคง ปลอดภัย เอกราช อธิปไตย และ มีความสงบเรียบร้อยในทุกกระดับ ตั้งแต่ระดับชาติ สังคม ชุมชน มุ่งเน้นการพัฒนาดน เครื่องมือ เทคโนโลยี และ ระบบฐานข้อมูลขนาดใหญ่ให้มีความพร้อมสามารถรับมือกับภัยคุกคามและภัยพิบัติได้ทุกรูปแบบ และ ทุกระดับความรุนแรง ควบคู่ไปกับการป้องกันและแก้ไขปัญหาด้านความมั่นคงที่มีอยู่ในปัจจุบัน และที่อาจจะ เกิดขึ้นในอนาคต ใช้กลไกการแก้ไขปัญหาแบบบูรณาการทั้งกับส่วนราชการ ภาคเอกชน ประชาสังคม และ องค์กรที่ไม่ใช่รัฐรวมถึงประเทศเพื่อนบ้านและมิตรประเทศทั่วโลกบนพื้นฐานของหลักธรรมาภิบาล ตัวชี้วัด ประกอบด้วย (1) ความสุขของประชากรไทย (2) ความมั่นคงปลอดภัยของประเทศ (3) ความพร้อมของกองทัพ หน่วยงาน ด้านความมั่นคง และการมีส่วนร่วมของภาครัฐ ภาคเอกชน และภาคประชาชนในการป้องกันและ แก้ไขปัญหาความมั่นคง (4) บทบาทและการยอมรับในด้านความมั่นคงของไทยในประชาคมระหว่างประเทศ และ (5) ประสิทธิภาพการบริหารจัดการความมั่นคงแบบองค์รวม โดยประเด็นยุทธศาสตร์ชาติด้านความมั่นคง ประกอบด้วย 5 ประเด็น ได้แก่

1) การรักษาความสงบภายในประเทศ เพื่อสร้างเสริมความสงบเรียบร้อยและสันติสุขให้เกิดขึ้น กับประเทศชาติบ้านเมือง โดย (1) การพัฒนาและเสริมสร้างคนในทุกภาคส่วนให้มีความเข้มแข็ง มีความพร้อม ตระหนักในเรื่องความมั่นคง และมีส่วนร่วมในการแก้ไขปัญหา (2) การพัฒนาและเสริมสร้างความจงรักภักดี ต่อสถาบันหลักของชาติ (3) การพัฒนาและเสริมสร้างการเมืองในระบอบประชาธิปไตยอันมีพระมหากษัตริย์ทรง เป็นประมุขที่มีเสถียรภาพและมีธรรมาภิบาล เห็นแก่ประโยชน์ของประเทศชาติมากกว่าประโยชน์ส่วนตน และ (4) การพัฒนาและเสริมสร้างกลไกที่สามารถป้องกันและขจัดสาเหตุของประเด็นปัญหาความมั่นคงที่สำคัญ

2) การป้องกันและแก้ไขปัญหาที่มีผลกระทบต่อความมั่นคง เพื่อแก้ไขปัญหาเดิม และป้องกันไม่ให้เกิด ปัญหาใหม่เกิดขึ้น โดย (1) การแก้ไขปัญหาความมั่นคงในปัจจุบัน (2) การติดตาม เฝ้าระวัง ป้องกัน และแก้ไข ปัญหาที่อาจอุบัติขึ้นใหม่ (3) การสร้างความปลอดภัยและความสันติสุขอย่างถาวรในพื้นที่จังหวัดชายแดนภาคใต้ และ (4) การรักษาความมั่นคงและผลประโยชน์ทางทรัพยากรธรรมชาติและสิ่งแวดล้อมทั้งทางบกและทางทะเล

3) การพัฒนาศักยภาพของประเทศให้พร้อมเผชิญภัยคุกคามที่กระทบต่อความมั่นคงของชาติ เพื่อยกระดับขีดความสามารถของกองทัพและหน่วยงานด้านความมั่นคง โดย (1) การพัฒนาระบบงานข่าวกรอง แห่งชาติแบบบูรณาการอย่างมีประสิทธิภาพ (2) การพัฒนาและฝึกพลกำลังอำนาจแห่งชาติ กองทัพและหน่วยงาน



ความมั่นคง รวมทั้งภาครัฐและภาคประชาชน ให้พร้อมป้องกันและรักษาอธิปไตยของประเทศ และเผชิญกับภัยคุกคามได้ทุกมิติทุกรูปแบบและทุกระดับ และ (3) การพัฒนาระบบเตรียมพร้อมแห่งชาติและการบริหารจัดการภัยคุกคามให้มีประสิทธิภาพ

4) การบูรณาการความร่วมมือด้านความมั่นคงกับอาเซียนและนานาชาติ รวมถึงองค์กรภาครัฐและที่มีใช้ภาครัฐ เพื่อสร้างเสริมความสงบสุข สันติสุข ความมั่นคงและความเจริญก้าวหน้า ให้กับประเทศชาติ ภูมิภาค และโลก อย่างยั่งยืน โดย (1) การเสริมสร้างและรักษาดุลยภาพสภาวะแวดล้อมระหว่างประเทศ (2) การเสริมสร้างและดำรงไว้ซึ่งสันติภาพและความมั่นคงของภูมิภาค และ (3) การร่วมมือทางการพัฒนา กับประเทศ เพื่อนบ้าน ภูมิภาค โลก รวมถึงองค์กรภาครัฐและที่มีใช้ภาครัฐ

5) การพัฒนากลไกการบริหารจัดการความมั่นคงแบบองค์รวม เพื่อให้กลไกสำคัญต่าง ๆ ทำงานได้อย่างมีประสิทธิภาพ มีการใช้หลักธรรมาภิบาล และการบังคับใช้กฎหมายอย่างเคร่งครัด โดย (1) การพัฒนา กลไกให้พร้อมสำหรับการติดตาม ฝ้าระวัง แจ้งเตือน ป้องกัน และแก้ไขปัญหาความมั่นคงแบบองค์รวมอย่างเป็นรูปธรรม (2) การบริหารจัดการความมั่นคงให้อื้ออำนวยต่อการพัฒนาประเทศในมิติอื่น ๆ และ (3) การพัฒนา กลไกและองค์กรขับเคลื่อนยุทธศาสตร์ชาติด้านความมั่นคง

## 2. ยุทธศาสตร์ชาติด้านการสร้างความสามารถในการแข่งขัน

ยุทธศาสตร์ชาติด้านการสร้างความสามารถในการแข่งขัน มีเป้าหมายการพัฒนาที่มุ่งเน้นการยกระดับศักยภาพของประเทศในหลากหลายมิติ บนพื้นฐานแนวคิด 3 ประการ ได้แก่ (1) “ต่อยอดอดีต” โดยมองกลับไปที่ยุทธศาสตร์ชาติที่หลายหลาย รวมทั้งความได้เปรียบเชิงเปรียบเทียบของประเทศในด้านอื่นๆ นำมาประยุกต์ผสมผสานกับเทคโนโลยีและนวัตกรรม เพื่อให้สอดคล้องกับบริบทของเศรษฐกิจและสังคมโลกสมัยใหม่ (2) “ปรับปรุงปัจจุบัน” เพื่อปูทางสู่ออนาคต ผ่านการพัฒนาโครงสร้างพื้นฐานของประเทศในมิติต่าง ๆ ทั้งโครงข่ายระบบคมนาคมและขนส่ง โครงสร้างพื้นฐานวิทยาศาสตร์ เทคโนโลยี และดิจิทัลและการปรับสภาพแวดล้อมให้เอื้อต่อการพัฒนาอุตสาหกรรมและบริการอนาคตและ (3) “สร้างคุณค่าใหม่ในอนาคต” ด้วยการเพิ่มศักยภาพของผู้ประกอบการ พัฒนาคนรุ่นใหม่ รวมถึงปรับปรุงระบบธุรกิจ เพื่อตอบสนองต่อความต้องการของตลาดผสมผสานกับยุทธศาสตร์ที่รองรับอนาคต บนพื้นฐานของการต่อยอดอดีตและปรับปรุงปัจจุบัน พร้อมทั้งการส่งเสริมและสนับสนุนจากภาครัฐ ให้ประเทศไทยสามารถสร้างฐานรายได้และการจ้างงานใหม่ขยายโอกาสทางการค้าและการลงทุนในเวทีโลก ควบคู่ไปกับการยกระดับรายได้และการกินดีอยู่ดี รวมถึงการเพิ่มขึ้นของคนชั้นกลางและลดความเหลื่อมล้ำของคนในประเทศได้ในคราวเดียวกัน ตัวชี้วัด ประกอบด้วย (1) รายได้ประชาชาติ การขยายตัวของผลิตภัณฑ์มวลรวมภายในประเทศ และการกระจายรายได้ (2) ผลผลิตภาพการผลิตของประเทศ ทั้งในปัจจัยการผลิตและแรงงาน (3) การลงทุนเพื่อการวิจัยและพัฒนา และ 4) ความสามารถในการแข่งขันของประเทศ โดยประเด็นยุทธศาสตร์ชาติด้านการสร้างความสามารถในการแข่งขัน ประกอบด้วย 5 ประเด็น ได้แก่

1) การเกษตรสร้างมูลค่า ให้ความสำคัญกับการเพิ่มผลผลิตภาพการผลิตทั้งเชิงปริมาณและมูลค่า และความหลากหลายของสินค้าเกษตร ประกอบด้วย (1) เกษตรอัตลักษณ์พื้นถิ่น (2) เกษตรปลอดภัย (3) เกษตรชีวภาพ (4) เกษตรแปรรูปและ (5) เกษตรอัจฉริยะ

2) อุตสาหกรรมและบริการแห่งอนาคต โดยสร้างอุตสาหกรรมและบริการแห่งอนาคตที่ขับเคลื่อนประเทศไทยไปสู่ประเทศที่พัฒนาแล้วด้วยนวัตกรรมและเทคโนโลยีแห่งอนาคต ประกอบด้วย (1) อุตสาหกรรม

ชีวภาพ (2) อุตสาหกรรมและบริการการแพทย์ครบวงจร (3) อุตสาหกรรมและบริการดิจิทัล ข้อมูลและปัญญาประดิษฐ์ (4) อุตสาหกรรมและบริการขนส่งและโลจิสติกส์ และ(5)อุตสาหกรรมความมั่นคงของประเทศ

**3) สร้างความหลากหลายด้านการท่องเที่ยว** โดยการรักษาการเป็นจุดหมายปลายทางที่สำคัญของการท่องเที่ยวระดับโลกที่ดึงดูดนักท่องเที่ยวทุกระดับและเพิ่มสัดส่วนของนักท่องเที่ยวที่มีคุณภาพสูงประกอบด้วย (1) ท่องเที่ยวเชิงสร้างสรรค์และวัฒนธรรม (2) ท่องเที่ยวเชิงธุรกิจ (3) ท่องเที่ยวเชิงสุขภาพ ความงามและแพทย์แผนไทย (4) ท่องเที่ยวสำราญทางน้ำ และ (5) ท่องเที่ยวเชื่อมโยงภูมิภาค

**4) โครงสร้างพื้นฐาน เชื่อมไทย เชื่อมโลก** ครอบคลุมถึงโครงสร้างพื้นฐานทางกายภาพในด้านโครงข่ายคมนาคมพื้นที่และเมืองรวมถึงเทคโนโลยี ตลอดจนโครงสร้างพื้นฐานทางเศรษฐกิจ โดย (1) เชื่อมโยงโครงข่ายคมนาคมไร้รอยต่อ (2) สร้างและพัฒนาเขตเศรษฐกิจพิเศษ (3) เพิ่มพื้นที่และเมืองเศรษฐกิจ (4) พัฒนาโครงสร้างพื้นฐานเทคโนโลยีสมัยใหม่ และ (5) รักษาและเสริมสร้างเสถียรภาพทางเศรษฐกิจมหภาค

**5) พัฒนาเศรษฐกิจบนพื้นฐานผู้ประกอบการยุคใหม่** สร้างและพัฒนาผู้ประกอบการยุคใหม่ที่มีทักษะและจิตวิญญาณของการเป็นผู้ประกอบการ ที่มีความสามารถในการแข่งขันและมีอัตลักษณ์ชัดเจน โดย (1) สร้างผู้ประกอบการอัจฉริยะ (2) สร้างโอกาสเข้าถึงบริการทางการเงิน (3) สร้างโอกาสเข้าถึงตลาด (4) สร้างโอกาสเข้าถึงข้อมูล และ (5) ปรับบทบาทและโอกาสการเข้าถึงบริการภาครัฐ

### 3. ยุทธศาสตร์ชาติด้านการพัฒนาและเสริมสร้างศักยภาพทรัพยากรมนุษย์

ยุทธศาสตร์ชาติด้านการพัฒนาและเสริมสร้างศักยภาพทรัพยากรมนุษย์มีเป้าหมายการพัฒนาที่สำคัญเพื่อพัฒนาคนในทุกมิติและในทุกช่วงวัยให้เป็นคนดี เก่งและมีคุณภาพ โดยคนไทยมีความพร้อมทั้งกายใจ สติปัญญา มีพัฒนาการที่รอบด้านและมีสุขภาวะที่ดีในทุกช่วงวัย มีจิตสาธารณะ รับผิดชอบต่อสังคมและผู้อื่น มัธยัสถ์อดออม โอบอ้อมอารี มีวินัย รักษาศีลธรรม และเป็นพลเมืองดีของชาติ มีหลักคิดที่ถูกต้อง มีทักษะที่จำเป็นในศตวรรษที่ ๒๑ มีทักษะสื่อสารภาษาอังกฤษและภาษาที่ ๓ และอนุรักษ์ภาษาท้องถิ่น มีนิสัยรักการเรียนรู้และการพัฒนาตนเองอย่างต่อเนื่องตลอดชีวิตสู่การเป็นคนไทยที่มีทักษะสูง เป็นนวัตกรรม ผู้ประกอบการ นักคิด เกษตรกรยุคใหม่และอื่นๆ โดยมีสัมมาชีพตามความถนัดของตนเองตัวชี้วัด ประกอบด้วย (1) การพัฒนาคุณภาพชีวิต สุขภาวะ และความเป็นอยู่ที่ดีของคนไทย (2) ผลสัมฤทธิ์ทางการศึกษาและการเรียนรู้ตลอดชีวิต และ(3) การพัฒนาสังคมและครอบครัวไทย โดยประเด็นยุทธศาสตร์ชาติด้านการพัฒนาและเสริมสร้างศักยภาพทรัพยากรมนุษย์ ประกอบด้วย ๗ ประเด็น ได้แก่

**1) การปรับเปลี่ยนค่านิยมและวัฒนธรรม** มุ่งเน้นให้สถาบันทางสังคมร่วมปลูกฝังค่านิยมและวัฒนธรรมที่พึงประสงค์ โดย (1) การปลูกฝังค่านิยมและวัฒนธรรมผ่านการเลี้ยงดูในครอบครัว (2) การบูรณาการเรื่องความซื่อสัตย์ วินัย คุณธรรมจริยธรรม ในการจัดการเรียนการสอนในสถานศึกษา (3) การสร้างความเข้มแข็งในสถาบันทางศาสนา (4) การปลูกฝังค่านิยมและวัฒนธรรมโดยใช้ชุมชนเป็นฐาน (5) การสร้างค่านิยมและวัฒนธรรมที่พึงประสงค์จากภาคธุรกิจ (6) การใช้สื่อและสื่อสารมวลชนในการปลูกฝังค่านิยมและวัฒนธรรมของคนในสังคม และ (7) การส่งเสริมให้คนไทยมีจิตสาธารณะและมีความรับผิดชอบต่อส่วนรวม

**2) การพัฒนาศักยภาพคนตลอดช่วงชีวิต** มุ่งเน้นการพัฒนาคนเชิงคุณภาพในทุกช่วงวัย ประกอบด้วย (1) ช่วงการตั้งครรภ์/ปฐมวัย เน้นการเตรียมความพร้อมให้แก่พ่อแม่ก่อนการตั้งครรภ์ (2) ช่วงวัยเรียน/วัยรุ่น ปลูกฝังความเป็นคนดี มีวินัยพัฒนาทักษะการเรียนรู้ที่สอดคล้องกับศตวรรษที่ 21 (3) ช่วงวัยแรงงาน

ยกระดับศักยภาพ ทักษะและสมรรถนะแรงงานสอดคล้องกับความต้องการของตลาด และ(๔) ช่างวัยผู้สูงอายุ ส่งเสริมให้ผู้สูงอายุเป็นพลังในการขับเคลื่อนประเทศ

3) **ปฏิรูปกระบวนการเรียนรู้ที่ตอบสนองต่อการเปลี่ยนแปลง ในศตวรรษที่ ๒๑** มุ่งเน้นผู้เรียน ให้มีทักษะการเรียนรู้และมีใจใฝ่เรียนรู้ตลอดเวลา โดย (๑) การปรับเปลี่ยนระบบการเรียนรู้ให้เอื้อต่อการพัฒนา ทักษะสำหรับศตวรรษที่ ๒๑ (๒) การเปลี่ยนโฉมบทบาท “ครู” ให้เป็นครูยุคใหม่ (๓) การเพิ่มประสิทธิภาพระบบ บริหารจัดการศึกษาในทุกระดับ ทุกประเภท (๔) การพัฒนาระบบการเรียนรู้ตลอดชีวิต (๕) การสร้างความตื่นตัว ให้คนไทยตระหนักถึงบทบาท ความรับผิดชอบ และการวางตำแหน่งของประเทศไทยในภูมิภาคเอเชียอาคเนย์ และประชาคมโลก (๖) การวางพื้นฐานระบบรองรับการเรียนรู้โดยใช้ดิจิทัลแพลตฟอร์ม และ (๗) การสร้างระบบ การศึกษาเพื่อเป็นเลิศทางวิชาการระดับนานาชาติ

4) **การตระหนักถึงพหุปัญญาของมนุษย์ที่หลากหลาย** โดย (๑) การพัฒนาและส่งเสริมพหุปัญญา ผ่านครอบครัว ระบบสถานศึกษา สภาพแวดล้อม รวมทั้งสื่อตั้งแต่ระดับปฐมวัย (๒) การสร้างเส้นทางอาชีพ สภาพแวดล้อม การทำงาน และระบบสนับสนุน ที่เหมาะสมสำหรับผู้มีความสามารถพิเศษผ่านกลไก ต่าง ๆ และ (๓) การดึงดูดกลุ่มผู้เชี่ยวชาญต่างชาติและคนไทยที่มีความสามารถในต่างประเทศให้มาสร้างและ พัฒนาเทคโนโลยีและนวัตกรรมให้กับประเทศ

5) **การเสริมสร้างให้คนไทยมีสุขภาวะที่ดี ครอบคลุมทั้งด้านกาย ใจสติปัญญา และสังคม** โดย (๑) การสร้างความรอบรู้ด้านสุขภาวะ (๒) การป้องกันและควบคุมปัจจัยเสี่ยงที่คุกคามสุขภาวะ (๓) การสร้างสภาพแวดล้อมที่เอื้อต่อการมีสุขภาวะที่ดี (๔) การพัฒนาระบบบริการสุขภาพที่ทันสมัยสนับสนุน การสร้างสุขภาวะที่ดี และ (๕) การส่งเสริมให้ชุมชนเป็นฐานในการสร้างสุขภาวะที่ดีในทุกพื้นที่

6) **การสร้างสภาพแวดล้อมที่เอื้อต่อการพัฒนาและเสริมสร้างศักยภาพทรัพยากรมนุษย์** โดย (๑) การสร้างความอยู่ดีมีสุขของครอบครัวไทย (๒) การส่งเสริมบทบาทการมีส่วนร่วมของภาครัฐ ภาคเอกชน องค์กรปกครองส่วนท้องถิ่น ครอบครัวและชุมชนในการพัฒนาทรัพยากรมนุษย์ (๓) การปลูกฝังและพัฒนาทักษะ นอกห้องเรียน และ (๔) การพัฒนาระบบฐานข้อมูลเพื่อการพัฒนาทรัพยากรมนุษย์

7) **การเสริมสร้างศักยภาพการกีฬาในการสร้างคุณค่าทางสังคมและพัฒนาประเทศ** โดย (๑) การ ส่งเสริมการออกกำลังกาย และกีฬาขั้นพื้นฐานให้กลายเป็นวิถีชีวิต (๒) การส่งเสริมให้ประชาชนมีส่วนร่วม ในกิจกรรมออกกำลังกาย กีฬาและนันทนาการ (๓) การส่งเสริมการกีฬาเพื่อพัฒนาสู่ระดับอาชีพ และ (๔) การพัฒนาบุคลากรด้านการศึกษาและนันทนาการเพื่อรองรับการเติบโตของอุตสาหกรรมกีฬา

#### 4. ยุทธศาสตร์ชาติด้านการสร้างโอกาสและความเสมอภาคทางสังคม

ยุทธศาสตร์ชาติด้านการสร้างโอกาสและความเสมอภาคทางสังคม มีเป้าหมายการพัฒนาที่สำคัญ ที่ให้ความสำคัญการดึงเอาพลังของภาคส่วนต่าง ๆ ทั้งภาคเอกชนประชาสังคม ชุมชนท้องถิ่น มาร่วมขับเคลื่อน โดยการสนับสนุนการรวมตัวของประชาชนในการร่วมคิดร่วมทำเพื่อส่วนรวม การกระจายอำนาจและความ รับผิดชอบไปสู่กลไกบริหารราชการแผ่นดินในระดับท้องถิ่น การเสริมสร้างความเข้มแข็งของชุมชนในการจัดการ ตนเองและการเตรียมความพร้อมของประชากรไทยทั้งในมิติสุขภาพเศรษฐกิจ สังคมและสภาพแวดล้อมให้เป็น ประชากรที่มีคุณภาพ สามารถพึ่งตนเองและทำประโยชน์แก่ครอบครัว ชุมชน และสังคมให้นานที่สุด โดยรัฐให้ หลักประกันการเข้าถึงบริการและสวัสดิการที่มีคุณภาพอย่างเป็นธรรมและทั่วถึงตัวชีวิต ประกอบด้วย (๑) ความแตกต่างของรายได้และการเข้าถึงบริการภาครัฐระหว่างกลุ่มประชากร (๒) ความก้าวหน้าของการ พัฒนาคน (๓) ความก้าวหน้าในการพัฒนาจังหวัดในการเป็นศูนย์กลางความเจริญทางเศรษฐกิจ สังคม และ เทคโนโลยี และ (๔) คุณภาพชีวิตของประชากรสูงอายุ โดยประเด็นยุทธศาสตร์ชาติด้านการสร้างโอกาสและ ความเสมอภาคทางสังคม ประกอบด้วย ๔ ประเด็น ได้แก่

1) การลดความเหลื่อมล้ำสร้างความเป็นธรรมในทุกมิติ โดย(๑)ปรับโครงสร้างเศรษฐกิจฐานราก (๒) ปฏิรูประบบภาษีและการคุ้มครองผู้บริโภค (๓) กระจายการถือครองที่ดินและการเข้าถึงทรัพยากร (๔) เพิ่มผลิตภาพและคุ้มครองแรงงานไทยให้เป็นแรงงานฝีมือที่มีคุณภาพและความริเริ่มสร้างสรรค์ มีความปลอดภัยในการทำงาน(๕) สร้างหลักประกันทางสังคมที่ครอบคลุมและเหมาะสมกับคนทุกช่วงวัย ทุกเพศภาวะและทุกกลุ่ม (๖) ลงทุนทางสังคมแบบมุ่งเป้าเพื่อช่วยเหลือกลุ่มคนยากจนและกลุ่มผู้ด้อยโอกาสโดยตรง (๗) สร้างความเป็นธรรมในการเข้าถึงบริการสาธารณสุขและการศึกษา โดยเฉพาะสำหรับผู้มีรายได้น้อยและกลุ่มผู้ด้อยโอกาส และ (๘) สร้างความเป็นธรรมในการเข้าถึงกระบวนการยุติธรรมอย่างทั่วถึง

2) การกระจายศูนย์กลางความเจริญทางเศรษฐกิจ สังคมและเทคโนโลยี โดย (๑) พัฒนาศูนย์กลางความเจริญทางเศรษฐกิจ สังคมและเทคโนโลยีในภูมิภาค(๒) กำหนดแผนพัฒนาเศรษฐกิจและสังคมของแต่ละกลุ่มจังหวัดในมิติต่างๆ (๓) จัดระบบเมืองที่เอื้อต่อการสร้างชีวิตและสังคมที่มีคุณภาพและปลอดภัยให้สามารถตอบสนองต่อสังคมสูงวัยและแนวโน้มของการขยายตัวของเมืองในอนาคต (๔) ปรับโครงสร้างและแก้ไขกฎหมายระเบียบบริหารราชการแผ่นดิน เพื่อวางระบบและกลไกการบริหารงานในระดับภาค กลุ่มจังหวัด (๕) สนับสนุนการพัฒนาพื้นที่บนฐานข้อมูลความรู้ เทคโนโลยีและนวัตกรรม และ (๖) การพัฒนากำลังแรงงานในพื้นที่

3) การเสริมสร้างพลังทางสังคม โดย (๑) สร้างสังคมเข้มแข็งที่แบ่งปันไม่ทอดทิ้งกัน และมีคุณธรรม โดยสนับสนุนการรวมตัวและดึงพลังของภาคส่วนต่างๆ (๒) การรองรับสังคมสูงวัยอย่างมีคุณภาพ (๓) สนับสนุนความร่วมมือระหว่างภาครัฐภาคเอกชน ภาควิชาการ ภาคประชาสังคม และภาคประชาชน (๔) ส่งเสริมความเสมอภาคทางเพศและบทบาทของสตรีในการสร้างสรรค์สังคม (๕) สนับสนุนการพัฒนาบนฐานทุนทางสังคมและวัฒนธรรม และ (๖) สนับสนุนการพัฒนาเทคโนโลยีสารสนเทศและสื่อสร้างสรรค์ เพื่อรองรับสังคมยุคดิจิทัล

4 การเพิ่มขีดความสามารถของชุมชนท้องถิ่นในการพัฒนา การพึ่งตนเองและการจัดการตนเอง โดย (๑) ส่งเสริมการปรับพฤติกรรมในระดับครัวเรือนให้มีขีดความสามารถในการจัดการวางแผนชีวิต สุขภาพ ครอบครั้ว การเงินและอาชีพ (๒) เสริมสร้างศักยภาพของชุมชนในการพึ่งตนเองและการพึ่งพากันเอง (๓) สร้างการมีส่วนร่วมของภาคส่วนต่าง ๆ เพื่อสร้างประชาธิปไตยชุมชน และ (๔) สร้างภูมิคุ้มกันทางปัญญาให้กับชุมชน

### 5. ยุทธศาสตร์ชาติด้านการสร้างการเติบโตบนคุณภาพชีวิตที่เป็นมิตรต่อสิ่งแวดล้อม

ยุทธศาสตร์ชาติด้านการสร้างการเติบโตบนคุณภาพชีวิตที่เป็นมิตรต่อสิ่งแวดล้อมมีเป้าหมายการพัฒนาที่สำคัญเพื่อนำไปสู่การบรรลุเป้าหมายการพัฒนาที่ยั่งยืนในทุกมิติทั้งมิติด้านสังคม เศรษฐกิจสิ่งแวดล้อม ธรรมชาติและความเป็นหุ้นส่วนความร่วมมือระหว่างกันทั้งภายในและภายนอกประเทศอย่างบูรณาการใช้พื้นที่เป็นตัวตั้งในการกำหนดกลยุทธ์และแผนงาน และการให้ทุกฝ่ายที่เกี่ยวข้องได้เข้ามามีส่วนร่วมในแบบทางตรงให้มากที่สุดเท่าที่จะเป็นไปได้ โดยเป็นการดำเนินการบนพื้นฐานการเติบโตร่วมกัน ไม่ว่าจะเป็ทางเศรษฐกิจ สิ่งแวดล้อม และคุณภาพชีวิตโดยให้ความสำคัญกับการสร้างสมดุลทั้ง ๓ ด้าน อันจะนำไปสู่ความยั่งยืนเพื่อคนรุ่นต่อไปอย่างแท้จริงตัวชี้วัด ประกอบด้วย (๑) พื้นที่สีเขียวที่เป็นมิตรกับสิ่งแวดล้อม (๒) สภาพแวดล้อมและทรัพยากรธรรมชาติที่เสื่อมโทรมได้รับการฟื้นฟู (๓)การเติบโตที่เป็นมิตรกับสิ่งแวดล้อม และ (๔) ปริมาณก๊าซเรือนกระจก มูลค่าเศรษฐกิจฐานชีวภาพ โดยประเด็นยุทธศาสตร์ชาติด้านการสร้างการเติบโตบนคุณภาพชีวิตที่เป็นมิตรต่อสิ่งแวดล้อม ประกอบด้วย ๖ ประเด็น ได้แก่

1) สร้างการเติบโตอย่างยั่งยืนบนสังคมเศรษฐกิจสีเขียว โดย (๑) เพิ่มมูลค่าของเศรษฐกิจฐานชีวภาพให้สอดคล้องกับยุทธศาสตร์ด้านการสร้างความสามารถในการแข่งขัน (๒) อนุรักษ์และฟื้นฟูความหลากหลายทางชีวภาพในและนอกถิ่นกำเนิด (๓) อนุรักษ์และฟื้นฟูแม่น้ำลำคลองและแหล่งน้ำธรรมชาติทั่วประเทศ (๔) รักษาและเพิ่มพื้นที่สีเขียวที่เป็นมิตรกับสิ่งแวดล้อม และ (๕) ส่งเสริมการบริโภคและการผลิตที่ยั่งยืน

2) **สร้างการเติบโตอย่างยั่งยืนบนสังคมเศรษฐกิจภาคทะเล** โดย (๑) เพิ่มมูลค่าของเศรษฐกิจฐานชีวภาพทางทะเล (๒) ปรับปรุง พื้นฟู และสร้างใหม่ทรัพยากรทางทะเลและชายฝั่งทั้งระบบ (๓) พื้นฟูชายหาดที่เป็นแหล่งท่องเที่ยว ชายฝั่งทะเลได้รับการป้องกันและแก้ไขทั้งระบบ และมีนโยบายการจัดการชายฝั่งแบบบูรณาการอย่างเป็นองค์รวม และ (๔) พัฒนาและเพิ่มสัดส่วนกิจกรรมทางทะเลที่เป็นมิตรต่อสิ่งแวดล้อม

3) **สร้างการเติบโตอย่างยั่งยืนบนสังคมที่เป็นมิตรต่อสภาพภูมิอากาศ** โดย (๑) ลดการปล่อยก๊าซเรือนกระจก (๒) มีการปรับตัวเพื่อลดความสูญเสียและเสียหายจากภัยธรรมชาติและผลกระทบที่เกี่ยวข้องกับการเปลี่ยนแปลงสภาพภูมิอากาศ (๓) มุ่งเป้าสู่การลงทุนที่เป็นมิตรต่อสภาพภูมิอากาศในการพัฒนาโครงสร้างพื้นฐานของภาครัฐและภาคเอกชน และ (๔) พัฒนาและสร้างระบบรับมือปรับตัวต่อโรคอุบัติใหม่และโรคอุบัติซ้ำที่เกิดจากการเปลี่ยนแปลงภูมิอากาศ

4) **พัฒนาพื้นที่เมือง ชนบท เกษตรกรรมและอุตสาหกรรมเชิงนิเวศ มุ่งเน้นความเป็นเมืองที่เติบโตอย่างต่อเนื่อง** โดย (๑) จัดทำแผนผังภูมินิเวศเพื่อการพัฒนาเมือง ชนบท พื้นที่เกษตรกรรมและอุตสาหกรรม รวมถึงพื้นที่อนุรักษ์ตามศักยภาพและความเหมาะสมทางภูมินิเวศอย่างเป็นเอกภาพ (๒) พัฒนาพื้นที่เมือง ชนบทเกษตรกรรม และ อุตสาหกรรมเชิงนิเวศ ที่มีการบริหารจัดการตามแผนผังภูมินิเวศอย่างยั่งยืน (๓) จัดการมลพิษที่มีผลกระทบต่อสิ่งแวดล้อมและสารเคมีในภาคเกษตรทั้งระบบให้เป็นไปตามมาตรฐานสากลและค่ามาตรฐานสากล (๔) สงวนรักษา อนุรักษ์พื้นฟู และพัฒนาทรัพยากรธรรมชาติ มรดกทางสถาปัตยกรรมและศิลปวัฒนธรรมอัตลักษณ์และวิถีชีวิตพื้นถิ่นบนฐานธรรมชาติและฐานวัฒนธรรมอย่างยั่งยืน (๕) พัฒนาเครือข่าย (๕) พัฒนาเครือข่ายองค์กรพัฒนาเมืองและชุมชน รวมทั้งกลุ่มอาสาสมัคร ด้วยกลไกการมีส่วนร่วมของทุกภาคส่วนในท้องถิ่น และ (๖) เสริมสร้างระบบสาธารณสุขและอนามัยสิ่งแวดล้อมและยกระดับความสามารถในการป้องกันโรคอุบัติใหม่และอุบัติซ้ำ

5) **พัฒนาความมั่นคงน้ำ พลังงาน และเกษตรที่เป็นมิตรต่อสิ่งแวดล้อม** โดย (๑) พัฒนาการจัดการน้ำเชิงลุ่มน้ำทั้งระบบเพื่อเพิ่มความมั่นคงด้านน้ำของประเทศ (๒) เพิ่มผลิตภาพของน้ำทั้งระบบในการใช้น้ำอย่างประหยัด รู้คุณค่า และสร้างมูลค่าเพิ่มจากการใช้น้ำให้ทัดเทียมกับระดับสากล (๓) พัฒนาความมั่นคงพลังงานของประเทศและส่งเสริมการใช้พลังงานที่เป็นมิตรต่อสิ่งแวดล้อม (๔) เพิ่มประสิทธิภาพการใช้พลังงานโดยลดความเข้มข้นของการใช้พลังงาน และ (๕) พัฒนาความมั่นคงด้านการเกษตรและอาหารของประเทศและชุมชน ในมิติปริมาณ คุณภาพ ราคาและการเข้าถึงอาหาร

6) **ยกระดับกระบวนการทัศน์เพื่อกำหนดอนาคตประเทศ** โดย (๑) ส่งเสริมคุณลักษณะและพฤติกรรมที่พึงประสงค์ด้านสิ่งแวดล้อมและคุณภาพชีวิตที่ดีของคนไทย (๒) พัฒนาเครื่องมือกลไกและระบบยุติธรรม และระบบประชาธิปไตยสิ่งแวดล้อม (๓) จัดโครงสร้างเชิงสถาบันเพื่อจัดการประเด็นร่วม ด้านการบริหารจัดการทรัพยากร ธรรมชาติและสิ่งแวดล้อมที่สำคัญ และ (๔) พัฒนาและดำเนินโครงการที่ยกระดับกระบวนการทัศน์เพื่อกำหนดอนาคตประเทศ ด้านทรัพยากรธรรมชาติ สิ่งแวดล้อมและวัฒนธรรม บนหลักของการมีส่วนร่วม และธรรมาภิบาล

## 6. ยุทธศาสตร์ชาติด้านการปรับสมดุลและพัฒนาระบบการบริหารจัดการภาครัฐ

ยุทธศาสตร์ชาติด้านการปรับสมดุลและพัฒนาระบบการบริหารจัดการภาครัฐ มีเป้าหมายการพัฒนาที่สำคัญเพื่อปรับเปลี่ยนภาครัฐที่ยึดหลัก “ภาครัฐของประชาชนเพื่อประชาชนและประโยชน์ส่วนรวม” โดยภาครัฐต้องมีขนาดที่เหมาะสมกับบทบาทภารกิจ แยกแยะบทบาทหน่วยงานของรัฐที่ทำหน้าที่ในการกำกับหรือในการให้บริการยึดหลักธรรมาภิบาล ปรับวัฒนธรรมการทำงานให้มุ่งผลสัมฤทธิ์และผลประโยชน์ส่วนรวม มีความทันสมัย และพร้อมที่จะปรับตัวให้ทันต่อการเปลี่ยนแปลงของโลกอยู่ตลอดเวลา โดยเฉพาะอย่างยิ่งการนำนวัตกรรม เทคโนโลยีข้อมูลขนาดใหญ่ ระบบการทำงานที่เป็นดิจิทัลเข้ามาประยุกต์ใช้อย่างคุ้มค่า และปฏิบัติงานเทียบได้กับมาตรฐานสากล รวมทั้งมีลักษณะเปิดกว้าง เชื่อมโยงถึงกันและเปิดโอกาสให้ทุกภาคส่วนเข้ามามีส่วน

ร่วมเพื่อตอบสนองความต้องการของประชาชนได้อย่างสะดวก รวดเร็วและโปร่งใส โดยทุกภาคส่วนในสังคมต้องร่วมกันปลูกฝังค่านิยมความซื่อสัตย์สุจริตความมีเกียรติ และสร้างจิตสำนึกในการปฏิเสธไม่ยอมรับการทุจริต ประพฤติมิชอบอย่างสิ้นเชิง นอกจากนี้ กฎหมายต้องมีความชัดเจน มีเพียงเท่าที่จำเป็นมีความทันสมัยมีความเป็นสากล มีประสิทธิภาพ และนำไปสู่การลดความเหลื่อมล้ำและเอื้อต่อการพัฒนา

โดยกระบวนการยุติธรรมมีการบริหารที่มีประสิทธิภาพ เป็นธรรม ไม่เลือกปฏิบัติและการอำนวยความสะดวกยุติธรรมตามหลักนิติธรรมตัวชี้วัด ประกอบด้วย (๑) ระดับความพึงพอใจของประชาชนต่อการให้บริการสาธารณะของภาครัฐ (๒) ประสิทธิภาพของการบริการภาครัฐ (๓) ระดับความโปร่งใสการทุจริต ประพฤติมิชอบ และ (๔) ความเสมอภาคในกระบวนการยุติธรรม โดยประเด็นยุทธศาสตร์ชาติด้านการปรับสมดุลและพัฒนา ระบบการบริหารจัดการภาครัฐ ประกอบด้วย ๘ ประเด็น ได้แก่

**1) ภาครัฐที่ยึดประชาชนเป็นศูนย์กลาง ตอบสนองความต้องการ และให้บริการอย่างสะดวก รวดเร็ว โปร่งใส** โดย (๑) การให้บริการสาธารณะของภาครัฐได้มาตรฐานสากลและเป็นระดับแนวหน้าของภูมิภาค และ (๒) ภาครัฐมีความเชื่อมโยงในการให้บริการสาธารณะต่าง ๆ ผ่านการนำเทคโนโลยีดิจิทัลมาประยุกต์ใช้

**2) ภาครัฐบริหารงานแบบบูรณาการโดยมียุทธศาสตร์ชาติเป็นเป้าหมายและเชื่อมโยงการพัฒนา ในทุกระดับ ทุกประเด็น ทุกภารกิจ และทุกพื้นที่** โดย (๑) ให้ยุทธศาสตร์ชาติเป็นกลไกขับเคลื่อนการพัฒนาประเทศ (๒) ระบบการเงินการคลังประเทศสนับสนุนการขับเคลื่อนยุทธศาสตร์ชาติ และ (๓) ระบบติดตามประเมินผลที่สะท้อนการบรรลุเป้าหมายยุทธศาสตร์ชาติในทุกระดับ

**3) ภาครัฐมีขนาดเล็กลง เหมาะสมกับภารกิจ ส่งเสริมให้ประชาชนและทุกภาคส่วนมีส่วนร่วมในการพัฒนาประเทศ** โดย (๑) ภาครัฐมีขนาดที่เหมาะสม(๒) ทุกภาคส่วนมีส่วนร่วมในการพัฒนาประเทศ และ (๓) ส่งเสริมการกระจายอำนาจและสนับสนุนบทบาทชุมชนท้องถิ่นให้องค์กรปกครองส่วนท้องถิ่นเป็นหน่วยงานที่มีสมรรถนะสูง ตั้งอยู่บนหลักธรรมาภิบาล

**4) ภาครัฐมีความทันสมัย** โดย (๑) องค์กรภาครัฐมีความยืดหยุ่นเหมาะสมกับบริบทการพัฒนาประเทศ และ (๒) พัฒนาและปรับระบบวิธีการปฏิบัติราชการให้ทันสมัย

**5) บุคลากรภาครัฐเป็นคนดีและเก่ง ยึดหลักคุณธรรม จริยธรรม มีจิตสำนึกมีความสามารถสูง มุ่งมั่น และเป็นมืออาชีพ** โดย (๑) ภาครัฐมีการบริหารกำลังคนที่มีความคล่องตัว ยึดระบบคุณธรรม และ (๒) บุคลากรภาครัฐยึดค่านิยมในการทำงานเพื่อประชาชน มีคุณธรรม และมีการพัฒนาตามเส้นทางความก้าวหน้าในอาชีพ

**6) ภาครัฐมีความโปร่งใส ปลอดภัยการทุจริตและประพฤติมิชอบ** โดย (๑)ประชาชนและภาคีต่าง ๆ ในสังคมร่วมมือกันในการป้องกันการทุจริตและประพฤติมิชอบ (๒) บุคลากรภาครัฐยึดมั่นในหลักคุณธรรม จริยธรรมและความซื่อสัตย์สุจริต (๓) การปราบปรามการทุจริตประพฤติมิชอบมีประสิทธิภาพมีความเด็ดขาด เป็นธรรมและตรวจสอบได้ และ (๔) การบริหารจัดการการป้องกันและปราบปรามการทุจริตอย่างเป็นระบบแบบบูรณาการ

**7) กฎหมายมีความสอดคล้องเหมาะสมกับบริบทต่าง ๆ และมีเท่าที่จำเป็น** โดย (๑) ภาครัฐจัดให้มีกฎหมายที่สอดคล้องและเหมาะสมกับบริบทต่าง ๆ ที่เปลี่ยนแปลง (๒)มีกฎหมายเท่าที่จำเป็น และ (๓) การบังคับใช้กฎหมายอย่างมีประสิทธิภาพ เท่าเทียมมีการเสริมสร้างประสิทธิภาพการใช้กฎหมาย

**8) กระบวนการยุติธรรมเคารพสิทธิมนุษยชนและปฏิบัติต่อประชาชนโดยเสมอภาค** โดย (๑) บุคลากรและหน่วยงานในกระบวนการยุติธรรมเคารพและยึดมั่นในหลักประชาธิปไตย เคารพศักดิ์ศรีความเป็นมนุษย์ที่พึงได้รับการปฏิบัติอย่างเท่าเทียม (๒) ทุกหน่วยงานในกระบวนการยุติธรรม มีบทบาทเชิงรุกร่วมกันใน

ทุกขั้นตอนของการค้นหาความจริง (๓) หน่วยงานในกระบวนการยุติธรรมทั้งทางแพ่ง อาญาและปกครองมีเป้าหมายและยุทธศาสตร์ร่วมกัน (๔) ส่งเสริมระบบยุติธรรมทางเลือกระบบยุติธรรมชุมชน และการมีส่วนร่วมของประชาชนในกระบวนการยุติธรรม และ(๕) พัฒนามาตรการอื่นแทนโทษทางอาญา

## 2) แผนพัฒนาเศรษฐกิจและสังคมแห่งชาติ ฉบับที่ 13 (พ.ศ. 2566 – 2570)

ภายใต้กระแสแนวโน้มการเปลี่ยนแปลงที่เกิดขึ้น อาทิ ความก้าวหน้าของเทคโนโลยีอย่างพลิกผัน การเปลี่ยนแปลงโครงสร้างประชากรสู่สังคมสูงวัย และภาวะโลกร้อนจากการเปลี่ยนแปลงสภาพภูมิอากาศ ร่วมกับปัจจัยเร่งจากการแพร่ระบาดของโรคโควิด - ๑๙ ที่ก่อให้เกิดความผันผวนของสถานการณ์ทางเศรษฐกิจ สังคมและสิ่งแวดล้อมแก่หลายประเทศทั่วโลก รวมถึงประเทศไทยนั้น พบว่าแนวโน้มการเปลี่ยนแปลงดังกล่าว สามารถนำมาซึ่งโอกาสและความเสี่ยงที่จะช่วยผลักดันให้การพัฒนาประเทศไทยในระยะต่อไปให้เกิดผลสำเร็จ หรือเป็นอุปสรรค หนึ่งจึงการขับเคลื่อนการพัฒนาประเทศให้ไม่สามารถบรรลุเป้าหมายที่กำหนดไว้ ขึ้นอยู่กับ บริบทหรือศักยภาพและขีดความสามารถของประเทศในการรับมือกับการเปลี่ยนแปลงที่เกิดขึ้น โดยโอกาสที่สำคัญสำหรับประเทศไทยซึ่งมีที่มาจากแนวโน้มการเปลี่ยนแปลงในระดับโลก พบว่ามีที่มาจากความก้าวหน้าและความแพร่หลายของเทคโนโลยีเป็นหลัก ซึ่งการสรรค์สร้างประโยชน์[จากเทคโนโลยีให้เกิดขึ้นโอกาสสำหรับ ประเทศไทยได้นั้น ต้องอาศัยการพัฒนาคนและระบบบริหารจัดการด้านดิจิทัลและข้อมูลสารสนเทศให้มีความพร้อมเพื่อรองรับโอกาสที่เกิดขึ้นจากการเปลี่ยนแปลงให้กระจายลงสู่ทุกภาคส่วนอย่างทั่วถึง เท่าทันขณะเดียวกัน ความเสี่ยงที่คาดว่าจะส่งผลกระทบเชิงลบและเป็นความท้าทายที่สำคัญต่อประเทศไทยในการที่จะต้องเร่งแสวงหาแนวทางในการแก้ไขรับมือ นั้น พบว่ามาจากแนวโน้มด้านการเปลี่ยนแปลงโครงสร้างประชากร ความเหลื่อมล้ำด้านดิจิทัลรวมถึงปัญหาสิ่งแวดล้อมและภัยธรรมชาติ ซึ่งจะบั่นทอนขีดความสามารถ ในการแข่งขันของประเทศ รวมถึงยังอาจเป็นเงื่อนไขท้าทายต่อมิติการพัฒนาทรัพยากรมนุษย์และการสร้างความเสมอภาคในสังคม ซึ่งบริบทสถานการณ์ของประเทศไทยที่ยังมีข้อจำกัดภายในหลายประการนั้น หากไม่ได้รับการแก้ไขอย่างเร่งด่วนแล้ว อาจส่งผลให้ประเทศไทยมีความเปราะบางยิ่งขึ้นเมื่อต้องเผชิญกับความเสี่ยงต่าง ๆ ที่มีความผันผวนสูง ตลอดจนอาจพลาดโอกาสที่จะใช้ประโยชน์จากพลวัตการเปลี่ยนแปลงที่เกิดขึ้นในการพัฒนาประเทศ ไปสู่เป้าหมายที่ต้องการ และส่งผลให้ประเทศไทยไม่สามารถก้าวตามโลกได้อย่างเท่าทัน นำไปสู่การสูญเสียความสามารถในการแข่งขันในระยะยาวและอาจต้องจมกับปัญหาเรื้อรังที่ฉุดรั้งความก้าวหน้า ของประเทศในทุกมิติอย่างไม่อาจหลีกเลี่ยงได้เพื่อให้สามารถขับเคลื่อนการพัฒนาประเทศในช่วงระยะเวลาของแผนพัฒนาฯ ฉบับที่ ๑๓(พ.ศ. ๒๕๖๖-๒๕๗๐) ให้เกิดผลสัมฤทธิ์ในทิศทางที่จะนำไปสู่การบรรลุเป้าหมายตามยุทธศาสตร์ชาติ ๒๐ ปี ได้อย่างเป็นรูปธรรม ภายใต้เงื่อนไขความท้าทายทั้งหลายดังกล่าว จึงจำเป็นที่ประเทศจะต้องเสริมสร้างให้เกิดความเปลี่ยนแปลงครั้งใหญ่ในระดับโครงสร้างของประเทศบนพื้นฐานของความเข้มแข็ง สมดุล และยั่งยืน เพื่อก้าวข้ามปัญหาอุปสรรคเดิมให้ประเทศไทยมีสมรรถนะเพียงพอต่อการบริหารจัดการความเสี่ยง พร้อมทั้งเร่งเพิ่มศักยภาพในการสร้างสรรค์ประโยชน์จากโอกาสที่เกิดขึ้นได้อย่างเหมาะสมและทันท่วงที

ทั้งนี้ การยกระดับสมรรถนะและศักยภาพของประเทศไทยในระยะเวลานั้นใกล้เคียงจะไม่สามารถเกิดขึ้น ได้อย่างเป็นรูปธรรมหากอาศัยเพียงการมุ่งแก้ไขเฉพาะหน้าหรือการปรับเปลี่ยนแนวทางการดำเนินงานใน รายละเอียดเพียงเล็กน้อย เนื่องจากการปรับตัวแบบค่อยเป็นค่อยไปจะไม่เท่าทันต่อพลวัตการเปลี่ยนแปลงที่เกิดขึ้นอย่างรวดเร็วฉับพลันในยุคปัจจุบัน อีกทั้งยังไม่เพียงพอสำหรับการรับมือกับความเสี่ยงที่อาจส่งผลกระทบต่อ รุนแรงและแผ่ขยายในวงกว้าง หรือทันต่อการแสวงหาโอกาสที่จะสร้างผลประโยชน์ที่ผลักดันให้ประเทศไทย สามารถบรรลุเป้าหมายในการพัฒนาภายใต้กรอบยุทธศาสตร์ชาติได้ตามกรอบระยะเวลาที่กำหนด

(1) พลิกโฉมประเทศไทยสู่เศรษฐกิจสร้างคุณค่า สังคมเดินหน้าอย่างยั่งยืน (Transformation to Hi-Value and Sustainable Thailand) การวางกรอบทิศทางการพัฒนาประเทศในระยะของแผนพัฒนาฯ ฉบับที่ ๑๓ มีจุดประสงค์เพื่อ **พลิกโฉมประเทศไทย หรือ เปลี่ยนแปลงประเทศขนาดใหญ่ (Thailand's Transformation)** ภายใต้แนวคิด “Resilience” ซึ่งมีจุดมุ่งหมายในการลดความเปราะบาง สร้างความพร้อมในการรับมือกับการเปลี่ยนแปลง สามารถปรับตัวให้อยู่รอดได้ในสภาวะวิกฤติ โดยสร้างภูมิคุ้มกันทั้งในระยะสั้นและระยะยาวเพื่อให้ประเทศสามารถเติบโตได้อย่างยั่งยืน โดยการพลิกโฉมประเทศไทยครอบคลุมตั้งแต่การเปลี่ยนแปลงในระดับโครงสร้าง นโยบาย และกลไก ในขณะเดียวกัน กรอบแผนพัฒนาฯ ฉบับที่ ๑๓ ยังมุ่งกำหนดทิศทางการพัฒนาประเทศให้สอดคล้องกับปรัชญาของเศรษฐกิจพอเพียง ผ่านการสร้างสมดุลในการกระจายผลประโยชน์จากการพัฒนาแก่ทุกภาคส่วน เศรษฐกิจและสังคมอย่างเป็นธรรม รวมทั้งการสร้างสมดุลระหว่างความสามารถในการแข่งขันกับต่างประเทศกับความสามารถในการพึ่งตนเอง พร้อมทั้งการปรับเปลี่ยนองคาพยพในมิติต่าง ๆ ให้เท่าทันและสอดคล้องกับพลวัตและบริบทใหม่ของโลก โดยคำนึงถึงเงื่อนไขของสถานการณ์และทรัพยากรของประเทศ นอกจากนี้ กรอบแผนพัฒนาฯ ฉบับที่ ๑๓ ยังให้ความสำคัญกับเป้าหมายการพัฒนาอย่างยั่งยืน ในการเสริมสร้างคุณภาพชีวิตที่ดีของประชาชนทุกกลุ่ม และส่งต่อทรัพยากรธรรมชาติและสิ่งแวดล้อมที่ดีไปยังคนรุ่นต่อไป เพื่อให้การขับเคลื่อนการพัฒนาประเทศเกิดผลสัมฤทธิ์ตามเป้าหมายที่กำหนดไว้ในยุทธศาสตร์ชาติ และสอดคล้องกับแนวคิดการพัฒนาประเทศทั้งหมดตามที่กล่าวถึงข้างต้น การพลิกโฉมประเทศไทย (Thailand's Transformation) ในระยะแผนพัฒนาฯ ฉบับที่ ๑๓ จึงมีเป้าหมายหลักเพื่อพลิกโฉมประเทศไปสู่ “เศรษฐกิจสร้างคุณค่า สังคมเดินหน้าอย่างยั่งยืน” หรือ “*Hi-Value and Sustainable Thailand*” โดยใช้องค์ความรู้ ความคิดสร้างสรรค์ เทคโนโลยี และนวัตกรรมเป็นเครื่องมือในการขับเคลื่อนการยกระดับศักยภาพและพัฒนาประเทศในทุกมิติ เพื่อสนับสนุน เสริมสร้างการเพิ่มมูลค่าเพิ่มทางเศรษฐกิจและขีดความสามารถในการแข่งขัน และเพื่อส่งเสริมโอกาสและความเสมอภาคทางสังคมอย่างทั่วถึง ตลอดจนทำให้เกิดการปรับเปลี่ยนรูปแบบการผลิตและการบริโภคให้เป็นมิตรกับสิ่งแวดล้อม ให้เป็นไปในทิศทาง

ที่ประเทศสามารถปรับตัวและรองรับกับการเปลี่ยนแปลงได้อย่างเท่าทัน ตลอดจนสามารถอยู่รอดและเติบโตได้อย่างต่อเนื่องในระยะยาวไปพร้อมกับการรักษาความยั่งยืนของทรัพยากรธรรมชาติและสิ่งแวดล้อม

(2) องค์ประกอบหลักของการขับเคลื่อนประเทศสู่ “เศรษฐกิจสร้างคุณค่า สังคมเดินหน้าอย่างยั่งยืน” (Hi-Value and Sustainable Thailand) เนื่องด้วยเป้าประสงค์ที่ต้องการให้แผนพัฒนาเศรษฐกิจและสังคมแห่งชาติ ทำหน้าที่ระบุทิศทางการพัฒนาประเทศที่ควรมุ่งเน้นได้อย่างชัดเจน การกำหนดกรอบแผนพัฒนาฯ ฉบับที่ ๑๓ จึงมุ่งเน้นคัดเลือกประเด็นการพัฒนาที่มีลำดับความสำคัญสูงในการพลิกโฉมประเทศไทยสู่ Hi-Value and Sustainable Thailand ในองค์ประกอบสำคัญ ๔ ประการ ได้แก่

- 1) เศรษฐกิจมูลค่าสูงที่เป็นมิตรต่อสิ่งแวดล้อม (High Value-Added Economy)
- 2) สังคมแห่งโอกาสและความเสมอภาค (High Opportunity Society)
- 3) วิถีชีวิตที่ยั่งยืน (Eco-Friendly Living) และ
- 4) ปัจจัยสนับสนุนการพลิกโฉมประเทศ (Key Enablers for Thailand's Transformation)

โดยภายใต้องค์ประกอบในแต่ละด้านได้มีการกำหนด “หมุดหมาย” (Milestones) ซึ่งเป็นการบ่งบอกถึงสิ่งที่ประเทศไทยปรารถนาจะ ‘เป็น’ มุ่งหวังจะ ‘มี’ หรือต้องการจะ ‘ขจัด’ ในช่วงระยะเวลา ๕ ปี ของแผนพัฒนาฯ ฉบับที่ ๑๓ เพื่อสะท้อนประเด็นการพัฒนาที่มีความสำคัญต่อการพลิกโฉมประเทศสู่การเป็น Hi-Value and Sustainable Thailand ภายในปี ๒๕๗๐ โดยรายละเอียดขององค์ประกอบทั้ง ๔ ด้าน และหมุดหมาย มีดังนี้



## แผนภาพที่ 1 Hi-Value and Sustainable Thailand



### 1) เศรษฐกิจมูลค่าสูงที่เป็นมิตรต่อสิ่งแวดล้อม (High Value-Added Economy)

ไทยมีความสามารถในการแข่งขันสูง บนพื้นฐานของการสร้างมูลค่าเพิ่ม จากการพัฒนาต่อยอด และใช้ประโยชน์จากองค์ความรู้ ความคิดสร้างสรรค์ เทคโนโลยี และนวัตกรรม พร้อมกับการลดผลกระทบเชิงลบต่อสิ่งแวดล้อม และมีการใช้ทรัพยากรธรรมชาติอย่างมีประสิทธิภาพ โดยการปรับทิศทางของภาคการผลิตเดิมที่มีความสำคัญ แต่มีความเสี่ยงที่จะสูญเสียความสามารถในการแข่งขันในอนาคต และมีความเสี่ยงที่จะสูญเสียส่วนแบ่งทางการตลาดหรือได้รับผลกระทบเชิงลบจากกระแสการเปลี่ยนแปลงของโลกหากไม่มีการปรับตัว และส่งเสริมภาคการผลิตที่ไทยมีศักยภาพสอดคล้องกับทิศทางการเปลี่ยนแปลงของโลก โดยหมุดหมายที่ประเทศต้องบรรลุให้ได้ภายในระยะ ๕ ปีของแผนพัฒนาฯ ฉบับที่ ๑๓ เพื่อให้เป้าหมายของการมี “เศรษฐกิจมูลค่าสูงที่เป็นมิตรต่อสิ่งแวดล้อม” บังเกิดผลอย่างเป็นรูปธรรม ประกอบด้วย

**หมุดหมายที่ 1** ไทยเป็นประเทศชั้นนำด้านสินค้าเกษตรและเกษตรแปรรูปมูลค่าสูง ภาคเกษตรและอุตสาหกรรมแปรรูปผลผลิตทางการเกษตรเป็นแหล่งรายได้และการจ้างงานที่สำคัญอย่างไรก็ดีภาคการเกษตรและอุตสาหกรรมแปรรูปการเกษตรของไทยกำลังเผชิญกับความท้าทายหลายประการที่อาจลดทอนความสามารถในการแข่งขัน อาทิ การแข่งขันด้านราคาที่รุนแรงขึ้นในกลุ่มสินค้าที่มีมูลค่าเพิ่มต่ำ การเปลี่ยนแปลงสภาพภูมิอากาศ มาตรฐานด้านความปลอดภัยในระดับนานาชาติที่เข้มงวดขึ้นต้นทุนในการจัดหาน้ำเพื่อการเกษตรและค่าจ้างแรงงานที่เพิ่มสูงขึ้น ในขณะเดียวกัน ความก้าวหน้าของเทคโนโลยี โดยเฉพาะเทคโนโลยีชีวภาพ เทคโนโลยีอัตโนมัติ และเทคโนโลยีดิจิทัล จะเป็นเครื่องมือสำคัญที่ภาคการเกษตรและอุตสาหกรรมแปรรูปการเกษตรสามารถนำมาใช้จัดการกับความเสี่ยงและข้อจำกัดข้างต้นและยังเป็นโอกาสในการเพิ่มมูลค่าของผลผลิต ซึ่งจะนำไปสู่การยกระดับรายได้ของเกษตรกรและผู้ประกอบการแปรรูป รวมทั้งการใช้ทรัพยากรธรรมชาติในการเกษตรที่มีประสิทธิภาพ

**หมุดหมายที่ 2** ไทยเป็นจุดหมายของการท่องเที่ยวที่เน้นคุณค่าและความยั่งยืน การท่องเที่ยวเป็นภาคบริการที่สำคัญของไทย โดยสร้างมูลค่าเพิ่มสูงถึงร้อยละ ๑๘ ของ GDP มีการจ้างงานกว่า ๘.๓ ล้านตำแหน่ง

และมีห่วงโซ่อุปทานขนาดใหญ่ที่เชื่อมโยงไปยังหลายอุตสาหกรรม การท่องเที่ยวจึงเป็นหนึ่งในโลกขับเคลื่อนเศรษฐกิจที่สำคัญของประเทศมาอย่างต่อเนื่อง แต่ด้วยรูปแบบกิจกรรมและการดำเนินธุรกิจการท่องเที่ยวของประเทศไทยที่ผ่านมามักเน้นให้ความสำคัญกับการสร้างรายได้อย่างรวดเร็วจากการดึงดูดนักท่องเที่ยวต่างชาติปริมาณมาก ๆ ซึ่งส่งผลให้เกิดความเสื่อมโทรมของสิ่งแวดล้อมและแหล่งท่องเที่ยวอย่างรวดเร็ว เมื่อประกอบกับสถานการณ์แพร่ระบาดของโรคโควิด-๑๙ ที่ส่งผลกระทบต่อให้กิจกรรมทางเศรษฐกิจโดยเฉพาะธุรกิจภาคบริการที่เกี่ยวข้องกับการท่องเที่ยวหยุดชะงักทั่วโลก และอาจทำให้รูปแบบของตลาดการท่องเที่ยวต้องเปลี่ยนแปลงไปในระยะยาว เมื่อพิจารณาประกอบกับบริบทความเปลี่ยนแปลงทางเศรษฐกิจและสังคมในระดับโลกที่ส่งผลให้รูปแบบการเดินทางและพฤติกรรมนักท่องเที่ยวเปลี่ยนไป ก่อให้เกิดโอกาสในการใช้จุดเด่นและความสร้างสรรค์เพื่อพลิกฟื้นรูปแบบการท่องเที่ยวไทยสู่ท่องเที่ยวที่มีมูลค่าสูง มีเอกลักษณ์บนพื้นฐานของความรับผิดชอบต่อสังคมและสิ่งแวดล้อม เพื่อให้แหล่งท่องเที่ยวและทรัพยากรธรรมชาติได้รับการฟื้นฟูอันเป็นการมุ่งเน้นสู่การเจริญเติบโตอย่างยั่งยืน

**หมวดหมู่ที่ 3 ไทยเป็นฐานการผลิตยานยนต์ไฟฟ้าที่สำคัญของโลก** ประเทศไทยเป็นฐานการผลิตยานยนต์สันดาปภายในที่สำคัญแห่งหนึ่งของโลก อย่างไรก็ตามอุตสาหกรรมยานยนต์เป็นภาคการผลิตที่จะเผชิญการเปลี่ยนแปลงของเทคโนโลยีที่พลิกผันที่สุด ประกอบกับแนวโน้มความพยายามในการลดก๊าซเรือนกระจกระดับโลก ส่งผลให้หลายประเทศมีนโยบายที่จะยกเลิกการใช้ยานยนต์ที่ใช้เชื้อเพลิงฟอสซิลในอนาคตอันใกล้ ดังนั้น การสนับสนุนให้เกิดการปรับนิเวศของอุตสาหกรรมยานยนต์ของไทยไปสู่ยานยนต์ไฟฟ้าจะเป็นโอกาสในการพัฒนาขีดความสามารถในการแข่งขันและเพิ่มการจ้างงานในอนาคต นอกจากนี้การเปลี่ยนผ่านของการใช้รถยนต์ภายในประเทศไปสู่การใช้ยานยนต์ไฟฟ้า ยังจะช่วยลดปริมาณการปล่อยมลพิษอากาศและก๊าซเรือนกระจกได้อีกด้วย

**หมวดหมู่ที่ 4 ไทยเป็นศูนย์กลางทางการแพทย์และสุขภาพมูลค่าสูง** อุตสาหกรรมและบริการทางการแพทย์และสุขภาพครบวงจรเป็นการต่อยอดจากธุรกิจการรักษาพยาบาลและการท่องเที่ยวเชิงสุขภาพที่ประเทศไทยมีฐานเดิมที่แข็งแกร่งและมีห่วงโซ่อุปทานเชื่อมโยงต่อเนื่องครอบคลุมหลายอุตสาหกรรม ซึ่งแม้โลกจะเกิดวิกฤตการณ์แพร่ระบาดของโรคโควิด-๑๙ ประเทศไทยก็ยังได้รับการยอมรับในระดับสากลถึงระบบสาธารณสุขที่มีประสิทธิภาพและสามารถรับมือกับการแพร่ระบาดได้เป็นอย่างดีอุตสาหกรรมและบริการทางการแพทย์และสุขภาพครบวงจรของไทยจึงมีศักยภาพที่จะเป็นกำลังหลักในการขับเคลื่อนเศรษฐกิจในอนาคต โดยสามารถใช้ประโยชน์จากโอกาสที่มาพร้อมกับความก้าวหน้าทางเทคโนโลยีกระแสความตระหนักถึงความสำคัญของสุขภาพะ รวมถึงการเข้าสู่สังคมสูงวัยทั่วโลกที่ส่งผลให้เกิดความต้องการสินค้าและบริการทางการแพทย์และการดูแลสุขภาพมีความเฉพาะทางและมีคุณภาพเพิ่มสูงขึ้น ซึ่งต้องอาศัยการสนับสนุนการลงทุนในงานวิจัยและพัฒนาผลิตภัณฑ์ทางการแพทย์ให้มีคุณภาพสูงและได้มาตรฐานสากล รวมถึงการต่อยอดองค์ความรู้และใช้ประโยชน์จากเทคโนโลยีเพื่อยกระดับการให้บริการทางการแพทย์และการส่งเสริมสุขภาพขั้นสูงอย่างต่อเนื่อง พร้อมทั้งพัฒนาคุณภาพและศักยภาพของระบบสาธารณสุขในภาพรวมให้เพียงพอและมีการกระจายตัวบุคลากรและทรัพยากรด้านสาธารณสุขอย่างเหมาะสม

**หมวดหมู่ที่ 5 ไทยเป็นประตูการค้าการลงทุนและจุดยุทธศาสตร์ทางโลจิสติกส์ที่สำคัญของภูมิภาค** ความได้เปรียบด้านภูมิรัฐศาสตร์และศักยภาพทางเศรษฐกิจของประเทศไทยและแนวโน้มการขับเคลื่อนเศรษฐกิจบนความปกติใหม่ภายใต้แนวคิดภูมิภาคนิยม (Regionalism) ประกอบกับไทยเป็นประเทศที่มีแนวระเปียงเศรษฐกิจระดับภูมิภาคพาดผ่านมากที่สุด มีเส้นทางคมนาคมขนส่งและโลจิสติกส์ที่ครอบคลุม ได้มาตรฐาน และโครงสร้างพื้นฐานที่มีคุณภาพเชื่อมโยงพื้นที่เศรษฐกิจหลักทั้งในประเทศและแนวชายแดนรอบด้าน มีฐานเศรษฐกิจเชื่อมโยงกับห่วงโซ่มูลค่าโลก พร้อมทั้งมีความพร้อมด้านสิ่งอำนวยความสะดวกทางการค้าและ

การลงทุนระหว่างประเทศ ส่งผลให้ประเทศไทยมีโอกาสพัฒนาสู่การเป็นประตูการค้าการลงทุนที่สำคัญของภูมิภาคหากมีการเพิ่มประสิทธิภาพการขนส่งและการเชื่อมโยงโครงข่ายโลจิสติกส์ในอาเซียนอย่างไร้รอยต่อ

**หมวดหมู่ที่ 6 ไทยเป็นฐานการผลิตอิเล็กทรอนิกส์อัจฉริยะและบริการดิจิทัลของอาเซียน** ประเทศไทยมีฐานอุตสาหกรรมอิเล็กทรอนิกส์ที่แข็งแกร่ง โดยมีการส่งออกสินค้าอิเล็กทรอนิกส์คิดเป็นมูลค่ากว่าร้อยละ ๑๕.๔ ของการส่งออกทั้งหมด มีโครงสร้างพื้นฐานด้านดิจิทัลที่ครอบคลุมประชากรส่วนใหญ่ของประเทศและมีคุณภาพสูง รวมทั้งมีตลาดอุปกรณ์อิเล็กทรอนิกส์และบริการด้านดิจิทัลขนาดใหญ่อันดับต้นๆ ของอาเซียน อย่างไรก็ตาม ห่วงโซ่มูลค่าในประเทศไทยส่วนใหญ่เป็นกิจกรรมที่สร้างมูลค่าเพิ่มต่ำ อาทิ การรับจ้างผลิต และยังขาดการพัฒนาองค์ความรู้ด้านเทคโนโลยีในเชิงพาณิชย์เป็นของตัวเอง และโดยที่การเปลี่ยนผ่านสู่ยุคดิจิทัล (Digital Transformation) ได้ผลักดันให้ภาครัฐ ภาคเอกชน และภาคประชาชน ต้องมีการใช้งานเทคโนโลยีดิจิทัล ทั้งในมิติด้านเศรษฐกิจและในชีวิตประจำวันมากขึ้น ในช่วงระยะเวลาของแผนพัฒนาฉบับที่ ๑๓ จึงเป็นโอกาสที่สำคัญของประเทศในการปรับบทบาท จากหนึ่งในห่วงโซ่ที่เปราะบางและสร้างมูลค่าได้ต่ำสู่ การเป็นฐานการผลิตสินค้าขั้นสูงและบริการที่เกี่ยวข้องกับเทคโนโลยีดิจิทัล เพื่อยกระดับผลิตภาพสร้างมูลค่า เพิ่ม และเกื้อหนุนการเปลี่ยนแปลงทางดิจิทัลในทุกภาคส่วนโดยขอบเขตของเป้าหมายการดำเนินงานในแต่ละหมวดหมู่ มีสาระสำคัญดังนี้

**ตารางที่ ๒-๑ ขอบเขตของหมวดหมู่ภายใต้เศรษฐกิจมูลค่าสูงที่เป็นมิตรต่อสิ่งแวดล้อม**

หมวดหมู่	ขอบเขต
๑. ไทยเป็นประเทศชั้นนำด้านสินค้าเกษตรและเกษตรแปรรูปมูลค่าสูง	<ul style="list-style-type: none"> <li>- ภาคการเกษตรของไทยได้รับการปรับโครงสร้างให้เป็นภาคการผลิตที่มีผลตอบแทนสูง ผ่านการยกระดับผลิตภาพ การพัฒนาคุณภาพของผลผลิต และการปรับเปลี่ยนประเภทของการผลิตจากการผลิตที่มีมูลค่าเพิ่มต่ำ ไปสู่การผลิตที่มีมูลค่าเพิ่มสูง สอดคล้องกับศักยภาพของพื้นที่และความต้องการของตลาด โดยส่งเสริมการประยุกต์ใช้เทคโนโลยีและภูมิปัญญาในการผลิต และการพัฒนาศักยภาพของเกษตรกร ด้วยการสนับสนุนข้อมูล และองค์ความรู้ที่จำเป็น รวมทั้งการสนับสนุนการดำเนินงานของสถาบันเกษตรกร</li> <li>- เกษตรกรสามารถเข้าถึงช่องทางการตลาดสินค้าเกษตรที่หลากหลาย อาทิ การขายตรงให้กับผู้ค้าปลีกหรือผู้ส่งออก การขายสินค้าผ่านช่องทางออนไลน์ การท่องเที่ยวเชิงเกษตรกรรม และการทำเกษตรพันธสัญญากับผู้แปรรูป</li> <li>- โครงสร้างพื้นฐานที่มีความสำคัญต่อภาคการเกษตรและเกษตรแปรรูป ได้รับการพัฒนาให้เพียงพอต่อความต้องการและมีประสิทธิภาพ อาทิ แหล่งน้ำเพื่อการเกษตร ระบบการตรวจรับรองมาตรฐานผลิตภัณฑ์การเกษตร และโครงสร้างพื้นฐานและสิ่งอำนวยความสะดวกด้านโลจิสติกส์การเกษตร</li> <li>- เทคโนโลยีชีวภาพเพื่อแปรรูปและสร้างมูลค่าเพิ่มให้แก่ผลผลิตและวัสดุเหลือใช้ทางการเกษตรได้รับการวิจัยและพัฒนาอย่างต่อเนื่อง และมีกลไกการถ่ายทอดเทคโนโลยีที่ส่งเสริมให้เกิดการนำไปใช้ประโยชน์ในเชิงพาณิชย์ เพื่อสนับสนุนการพัฒนา เศรษฐกิจชีวภาพ (Bioeconomy)</li> </ul>

หมวดหมู่	ขอบเขต
<p>๒. ไทยเป็นจุดหมายของการท่องเที่ยวที่เน้นคุณค่าและความยั่งยืน</p>	<ul style="list-style-type: none"> <li>- ประเทศไทยมีภาพลักษณ์ในฐานะจุดหมายปลายทางของการท่องเที่ยวที่เน้นคุณค่าและใส่ใจในความยั่งยืน</li> <li>- การท่องเที่ยวไทยมีจุดเด่นด้านการท่องเที่ยวรูปแบบเฉพาะ เช่น การท่องเที่ยวเชิงนิเวศน์ เชิงเกษตร เชิงการแพทย์และการส่งเสริมสุขภาพ เชิงอาหารและวัฒนธรรม เชิงธุรกิจ และเชิงกีฬา</li> <li>- การท่องเที่ยวไทยมีกิจกรรมที่หลากหลายพร้อมทั้งมีบริการที่ได้มาตรฐานสากลสามารถเพิ่มมูลค่าและดึงดูดนักท่องเที่ยวเป้าหมายทั้งไทยและต่างชาติที่มีคุณภาพและมีความเต็มใจจ่ายสูง</li> <li>- แหล่งท่องเที่ยวได้รับการดูแลรักษาให้มีความยั่งยืนและเน้นคุณค่าอย่างเหมาะสมกับพื้นที่ผ่านกระบวนการมีส่วนร่วมของทุกภาคส่วน</li> <li>- รายได้จากการท่องเที่ยวมีส่วนกระจายตัวสู่เมืองรองในทุกภูมิภาคและกระจายตัวสู่ชุมชนและผู้ประกอบการรายย่อยในพื้นที่มากขึ้น ผ่านการเพิ่มมูลค่าด้วยการสร้างอัตลักษณ์ของพื้นที่อย่างเต็มศักยภาพ</li> </ul>
<p>๓. ไทยเป็นฐานการผลิตยานยนต์ไฟฟ้าของอาเซียน</p>	<ul style="list-style-type: none"> <li>- อุตสาหกรรมยานยนต์ของไทยปรับตัวสู่การเป็นฐานการผลิตยานยนต์ไฟฟ้าของอาเซียน</li> <li>- ประเทศไทยมีขีดความสามารถในการแข่งขันของอุตสาหกรรมยานยนต์สูง มีการสนับสนุนการลงทุนพัฒนาเทคโนโลยีและนวัตกรรมที่เกี่ยวข้องกับยานยนต์ไฟฟ้ารวมถึงการพัฒนาทักษะแรงงานอย่างต่อเนื่อง</li> <li>- หน่วยงานที่เกี่ยวข้องมีมาตรการลดผลกระทบที่มีต่อผู้ประกอบการในอุตสาหกรรมยานยนต์ดั้งเดิมและภาคการผลิตอื่นที่เกี่ยวข้อง อาทิ เกษตรกรผู้ผลิตพืชพลังงาน</li> <li>- ปริมาณการใช้ยานยนต์ไฟฟ้าภายในประเทศไทยเพิ่มขึ้นในทุกภาคส่วน ทั้งภาครัฐภาคเอกชน และประชาชนทั่วไป รถโดยสารสาธารณะในเมืองหลักปรับสู่ระบบการขับเคลื่อนด้วยพลังงานไฟฟ้าทั้งหมด</li> <li>- ประเทศไทยมีสถานีอัดประจุไฟฟ้าอย่างเพียงพอครอบคลุมเส้นทางคมนาคมสำคัญทั่วประเทศ</li> </ul>
<p>๔. ไทยเป็นศูนย์กลางทางการแพทย์และสุขภาพมูลค่าสูง</p>	<ul style="list-style-type: none"> <li>- อุตสาหกรรมเครื่องมือแพทย์และบริการทางการแพทย์และสุขภาพ ที่มีพื้นฐานอยู่บนศักยภาพและความได้เปรียบในการแข่งขันของประเทศเป็นเครื่องยนต์สำคัญที่ขับเคลื่อนเศรษฐกิจของประเทศไทย โดยมีการลงทุนในงานวิจัยและพัฒนาต่อยอดองค์ความรู้และเทคโนโลยีขั้นสูงอย่างต่อเนื่อง</li> <li>- ประเทศไทยมีชื่อเสียงด้านการรักษาโรคเฉพาะทางและบริการทางการแพทย์ขั้นสูง เช่น การผ่าตัดต้อกระจก การผ่าตัดหัวใจ และการรักษาโรคมะเร็ง เป็นต้น รวมถึงเป็นจุดหมายปลายทางของบริการทางการแพทย์ บริการด้านความสวยความงามและบริการส่งเสริมสุขภาพ</li> <li>- ระบบสาธารณสุขได้รับการพัฒนาคุณภาพและขยายศักยภาพ มีการปรับสู่ SmartMedical/Smart Healthcare โดยการนำเทคโนโลยีมาใช้เพื่อรองรับกับการดำรงชีวิตสมัยใหม่ และเป็นปัจจัยหนึ่งที่ช่วยสนับสนุนความต้องการใช้ชิ้นส่วนอิเล็กทรอนิกส์อัจฉริยะ</li> <li>- บุคลากรและทรัพยากรด้านสาธารณสุขมีการกระจายตัวอย่างเพียงพอและเหมาะสมกับผู้รับบริการจากทั้งในและต่างประเทศ</li> </ul>

หมวดหมู่	ขอบเขต
<p>๕. ไทยเป็นประตูการค้าการลงทุนและจุดยุทธศาสตร์ทางโลจิสติกส์ที่สำคัญของภูมิภาค</p>	<ul style="list-style-type: none"> <li>- ประเทศไทยเป็นประตูการค้า บริการ และการลงทุนที่สำคัญของอาเซียน โดยมีกฎระเบียบและกระบวนการนำเข้าส่งออกที่มีประสิทธิภาพ เอื้อต่อการดำเนินธุรกิจ ลดต้นทุนด้านโลจิสติกส์ และเพื่อเพิ่มความได้เปรียบในการแข่งขัน</li> <li>- ประเทศไทยมีการพัฒนาโครงสร้างพื้นฐานและสิ่งอำนวยความสะดวกด้านการขนส่งสินค้าและการค้าผ่านแดน ยกกระตือรือร้นระบบการบริหารจัดการโลจิสติกส์และการเชื่อมโยงโครงข่ายเส้นทางคมนาคมขนส่งในอาเซียนอย่างไร้รอยต่อ</li> <li>- ประเทศไทยมีนโยบายและมาตรการจูงใจสนับสนุนให้เกิดการขยายตัวด้านการค้าและการลงทุน การจัดทำข้อตกลงทางการค้าระหว่างประเทศ เพื่อเสริมสร้างศักยภาพและเชื่อมโยงผู้ประกอบการในประเทศให้เป็นส่วนหนึ่งของห่วงโซ่การค้าการลงทุนโลก (Global Value Chains)</li> <li>- ผู้ประกอบการและแรงงานด้านโลจิสติกส์ของไทยมีองค์ความรู้และทักษะที่เหมาะสมสำหรับการให้บริการที่ทันสมัย มีประสิทธิภาพ และคุณภาพสูง มีการประยุกต์ใช้เทคโนโลยีสมัยใหม่ในการปรับปรุงแบบธุรกิจที่สอดคล้องต่อการเปลี่ยนแปลง และมีศักยภาพในการแข่งขันทั้งในระดับประเทศและระดับโลก</li> </ul>
<p>๖. ไทยเป็นฐานการผลิตอิเล็กทรอนิกส์อัจฉริยะและบริการดิจิทัลของอาเซียน</p>	<ul style="list-style-type: none"> <li>- ประเทศไทยเป็นฐานการผลิตอุตสาหกรรมอิเล็กทรอนิกส์อัจฉริยะที่เป็นมิตรต่อสิ่งแวดล้อม ดิจิทัลคอนเทนต์ และเป็นผู้ให้บริการด้านดิจิทัลที่สำคัญของอาเซียน</li> <li>- เทคโนโลยี องค์ความรู้ และนวัตกรรม ที่เกี่ยวข้องกับอุตสาหกรรมอิเล็กทรอนิกส์อัจฉริยะและบริการด้านดิจิทัล ทั้งด้านซอฟต์แวร์และการสร้างสรรค์ดิจิทัลคอนเทนต์ ได้รับการพัฒนาอย่างต่อเนื่อง ด้วยความร่วมมือของภาครัฐสถาบันการศึกษาและผู้ประกอบการ พร้อมทั้งมีกลไก สนับสนุนให้เกิดการนำเทคโนโลยี องค์ความรู้และนวัตกรรมที่พัฒนาขึ้นไปใช้ประโยชน์ในเชิงพาณิชย์</li> <li>- ประเทศไทยมีการพัฒนาโครงสร้างพื้นฐาน และปัจจัยแวดล้อมที่ส่งเสริมการประกอบธุรกิจด้านดิจิทัล อาทิ อินเทอร์เน็ตความเร็วสูง แรงงานที่มีทักษะสอดคล้องกับความต้องการ และกฎระเบียบที่เท่าทันการเปลี่ยนแปลง และมีประสิทธิภาพสูง</li> <li>- ภาครัฐมีระบบเฝ้าระวังและป้องกันการโจมตีทางไซเบอร์ โดยทุกภาคส่วนมีความตระหนักถึงความมั่นคงปลอดภัยทางไซเบอร์ ประชาชนและผู้ประกอบการมีทักษะในการใช้เทคโนโลยีดิจิทัลให้เกิดประโยชน์และปลอดภัย</li> </ul>

## 2) สังคมแห่งโอกาสและความเสมอภาค (High Opportunity Society)

ทุกกลุ่มคนในประเทศมีโอกาสในการเลื่อนสถานะทางเศรษฐกิจและสังคมอย่างเต็มศักยภาพ ประชาชนได้รับความคุ้มครองทางสังคมที่เพียงพอ เหมาะสม ทุกภาคส่วนในสังคมมีส่วนร่วมและได้รับประโยชน์จากการเจริญเติบโตทางเศรษฐกิจอย่างเสมอภาค และประเทศมีความเหลื่อมล้ำลดลงในทุกมิติโดยการใช้เทคโนโลยี ฐานข้อมูลสารสนเทศ และดิจิทัลแพลตฟอร์ม เป็นเครื่องมือในการส่งเสริมการแข่งขันที่เปิดกว้าง และเป็นธรรมเพื่อลดความเหลื่อมล้ำในเชิงธุรกิจ และผลักดันให้เกิดการเพิ่มผลิตภาพและพัฒนานวัตกรรมอย่างต่อเนื่อง การส่งเสริมกิจกรรมทางเศรษฐกิจและยกระดับคุณภาพบริการสาธารณะในเมืองหลักและท้องถิ่นต่างจังหวัด เพื่อลดความเหลื่อมล้ำในเชิงพื้นที่ ตลอดจนการช่วยเหลือผู้มีรายได้น้อยด้วยโอกาสอย่างตรงกับปัญหาความต้องการ การใช้นโยบายการเงินการคลังเพื่อสนับสนุนการกระจายรายได้ และการจัดความคุ้มครองทางสังคมอย่างมีประสิทธิภาพ เพื่อเพิ่มพลวัตการเลื่อนสถานะทางเศรษฐกิจและสังคม (socioeconomic mobility) ทั้งนี้ การมุ่งลดความเหลื่อมล้ำในเชิงธุรกิจ เชิงพื้นที่ และเพิ่มพลวัตการเลื่อนสถานะทางเศรษฐกิจและสังคมดังกล่าวจะนำไปสู่การลดความเหลื่อมล้ำทางรายได้ ความมั่งคั่ง และการเข้าถึงการศึกษา สาธารณสุข และบริการสาธารณะอื่นๆ ที่มีคุณภาพ โดยหมุดหมายที่ต้องบรรลุในห้วงระยะเวลาของแผนพัฒนาฯ ฉบับที่ ๑๓ เพื่อผลักดันการสร้าง “สังคมแห่งโอกาสและความเสมอภาค” อย่างเป็นรูปธรรมประกอบด้วย

**หมุดหมายที่ 7 ไทยมีวิสาหกิจขนาดกลางและขนาดย่อมที่เข้มแข็ง มีศักยภาพสูง และสามารถแข่งขันได้** เศรษฐกิจไทยขับเคลื่อนโดย SMEs ถึงร้อยละ ๔๓.๒ และมีการจ้างงานกว่า ๑๑ ล้านคน แต่ SMEs ส่วนใหญ่มีข้อจำกัดทั้ง

ในด้านการเข้าถึงแหล่งเงินทุน การจัดหาแรงงาน และการแข่งขันกับธุรกิจขนาดใหญ่ อีกทั้งยังมีแนวโน้มที่จะต้องเผชิญการแข่งขันที่รุนแรงมากขึ้นจากการเปลี่ยนแปลงอย่างรวดเร็วของเทคโนโลยีสารสนเทศและการสื่อสาร ซึ่งอาจส่งผลให้ผู้บริโภคเปลี่ยนพฤติกรรมการบริโภคได้อย่างรวดเร็วและยังเปิดโอกาสให้ผู้ประกอบการรายใหม่สามารถเข้ามาแข่งขันในตลาดได้ง่ายขึ้น นอกจากนี้ สภาพเศรษฐกิจโลกที่ชะลอตัวยังเป็นปัจจัยเสี่ยงสำคัญที่ส่งผลให้ SMEs จำนวนมากได้รับผลกระทบและมีแนวโน้มต้องปิดกิจการ ส่งผลต่อการจ้างงาน และคุณภาพชีวิตของประชาชนในที่สุด การเพิ่มโอกาสและเร่งพัฒนาศักยภาพของ SMEs ให้สามารถใช้เทคโนโลยีและนวัตกรรมในการดำเนินธุรกิจตลอดกระบวนการ และสามารถปรับตัวสู่ธุรกิจใหม่ที่มีแนวโน้มความต้องการมากขึ้นและสอดคล้องกับทิศทางการพัฒนาประเทศ อาทิ สินค้าที่เป็นมิตรต่อสิ่งแวดล้อม จะช่วยลดทอนความเสี่ยงดังกล่าว พร้อมทั้งลดความเหลื่อมล้ำในด้านรายได้ ความมั่งคั่ง เพิ่มการแข่งขันในตลาดซึ่งเป็นปัจจัยสำคัญที่จะนำไปสู่การยกระดับผลิตภาพ พัฒนาเทคโนโลยีและนวัตกรรมอย่างต่อเนื่อง และเสริมสร้างความสามารถในการแข่งขันของประเทศในระยะยาว

**หมุดหมายที่ 8 ไทยมีพื้นที่และเมืองอัจฉริยะที่น่าอยู่ ปลอดภัย เติบโตอย่างยั่งยืน** ฐานเศรษฐกิจหลักของประเทศอยู่ในพื้นที่กรุงเทพมหานครและปริมณฑล และภาคตะวันออก โดยมีกรุงเทพมหานครเป็นเมืองโตเดี่ยว ซึ่งมีระดับการพัฒนาทางเศรษฐกิจและโครงสร้างพื้นฐานที่สูงกว่าเมืองหลักอื่น ๆ ของประเทศอย่างมาก ส่งผลให้เกิดความเหลื่อมล้ำเชิงพื้นที่ ซึ่งนำไปสู่ความเหลื่อมล้ำในมิติด้านโอกาสอื่น ๆ ทั้งด้านการทำงาน รายได้ และการเข้าถึงการศึกษาและบริการสาธารณสุขที่มีคุณภาพความเหลื่อมล้ำเชิงพื้นที่จึงเป็นข้อจำกัดในการพัฒนาประเทศของไทยมาโดยตลอด อย่างไรก็ตามพื้นที่ในภาคต่าง ๆ ของประเทศมีศักยภาพและโอกาสที่สามารถนำมาสร้างมูลค่าเพิ่มเพื่อสนับสนุนการขับเคลื่อนเศรษฐกิจของภาคและประเทศโดยรวม ในขณะเดียวกันความก้าวหน้าเทคโนโลยีดิจิทัลที่สามารถช่วยให้การกระจายกิจกรรมทางเศรษฐกิจเป็นไปได้ง่ายขึ้น การย้ายถิ่นฐานของแรงงานกลับสู่ท้องถิ่นต่างจังหวัดจากวิกฤตโควิด-๑๙ และกระแสการให้ความสำคัญกับเศรษฐกิจระดับภูมิภาค (Regionalization) จะเป็นทั้งโอกาสและแรงผลักดันในการพัฒนาพื้นที่ทั้งในแง่ของการส่งเสริมการค้า

การลงทุน การเสริมสร้างศักยภาพของท้องถิ่นและชุมชนเพื่อรองรับกิจกรรมทางเศรษฐกิจ การยกระดับคุณภาพของบริการสาธารณะในพื้นที่ และการพัฒนาพื้นที่ให้น่าอยู่และมีคุณภาพชีวิตที่เป็นมิตรต่อสิ่งแวดล้อม

**หมวดหมู่ที่ 9 ไทยมีความยากจนข้ามรุ่นลดลง และคนไทยทุกคนมีความคุ้มครองทางสังคมที่เพียงพอ เหมาะสม** แม้ว่าสัดส่วนคนจนโดยรวมจะลดลงอย่างต่อเนื่อง แต่ประเทศไทยยังคงมีคนจนจำนวนหนึ่งที่ยังติดอยู่ในกับดักความยากจนเรื้อรังและ/หรือข้ามรุ่น โดยที่ผลประโยชน์จากการเจริญเติบโตทางเศรษฐกิจกระจายไปไม่ถึง และยังคงซ้ำเติมด้วยการเปลี่ยนแปลงต่าง ๆ อาทิ วิกฤตเศรษฐกิจ อัตราการพึ่งพิงในครัวเรือนที่สูงขึ้น และการเข้าไม่ถึงเทคโนโลยี ที่อาจลดทอนโอกาสในการขยับสถานะ ซึ่งจะส่งผลโดยตรง ต่อความเหลื่อมล้ำ โดยเฉพาะเมื่อความยากจนและขัดสนถูกส่งผ่านไปยังรุ่นลูกหลาน ในขณะที่เดียวกันคนในท้องถิ่นและกลุ่มเปราะบาง โดยเฉพาะแรงงานนอกระบบซึ่งมีแนวโน้มเพิ่มสูงขึ้นทั้งแบบดั้งเดิมและแบบใหม่ (gigworkers) จำเป็นต้องได้รับความคุ้มครองที่เพียงพอเหมาะสมเพื่อลดความเสี่ยงและสร้างความมั่นคงทางรายได้ทั้งนี้ ความก้าวหน้าทางเทคโนโลยีดิจิทัลและระบบข้อมูลสารสนเทศ ถือเป็นเครื่องมือสำคัญที่จะช่วยระบุกลุ่มเป้าหมาย ปัญหา และความจำเป็น นำไปสู่การออกแบบนโยบายช่วยเหลือครอบครัวยากจนข้ามรุ่นได้อย่างเฉพาะเจาะจง แก้ไขปัญหาได้อย่างตรงจุด และสามารถสร้างแต้มต่อได้อย่างเหมาะสม รวมถึงสามารถออกแบบระบบประกันสังคมให้สอดคล้องเหมาะสมกับความต้องการและรูปแบบการทำงานที่เปลี่ยนไปโดยขอบเขตของเป้าหมายการดำเนินงานในแต่ละหมวดหมู่ มีสาระสำคัญ ดังนี้

#### ตารางที่ ๒-๒ ขอบเขตของหมวดหมู่ภายใต้สังคมแห่งโอกาสและความเสมอภาค

หมวดหมู่	ขอบเขต
๗. ไทยมี SMEs ที่เข้มแข็งมีศักยภาพสูง และสามารถแข่งขันได้	<ul style="list-style-type: none"> <li>- ประเทศไทยมีระบบนิเวศ (Ecosystem) ที่เหมาะสมต่อการเติบโตของ SMEs โดยมี</li> <li>การแข่งขันทางการค้าที่เปิดกว้างและเป็นธรรม ความเหลื่อมล้ำระหว่าง SMEs และธุรกิจขนาดใหญ่ ในการเข้าถึงแหล่งเงินทุนและนวัตกรรมการเงินทางเลือกที่เหมาะสม องค์กรความรู้และเทคโนโลยีที่จำเป็น รวมถึงตลาดภาครัฐ และช่องทางตลาดใหม่ๆ ลดลง โดยมีการสนับสนุนจากภาครัฐที่ตรงกับความ ต้องการเฉพาะของผู้ประกอบการ</li> <li>- SMEs ไทยมีศักยภาพสูง ขับเคลื่อนด้วยเทคโนโลยี องค์กรความรู้ และ นวัตกรรมโดยเฉพาะในการเพิ่มประสิทธิภาพการผลิต การพัฒนารูปแบบ ธุรกิจ และการเพิ่มมูลค่าของสินค้าและบริการ ตลอดจนสามารถปรับตัวสู่ ธุรกิจใหม่ที่มีแนวโน้มความต้องการมากขึ้นในอนาคต อาทิ ผลิตภัณฑ์ที่เป็น มิตรต่อสิ่งแวดล้อม หรือสินค้าและบริการทางสุขภาพ</li> <li>- SMEs ไทยมีบทบาทในภาคการส่งออกมากขึ้น สามารถเชื่อมโยงเข้าสู่ห่วงโซ่มูลค่าโลกได้ โดยเฉพาะในภาคการผลิตและบริการเป้าหมาย</li> <li>- วิสาหกิจชุมชนมีศักยภาพ ผลิตได้และขายเป็น สามารถนำ อุตลักษณ์ วัฒนธรรมและภูมิปัญญาของชุมชนมาสร้างมูลค่าเพิ่มให้แก่ สินค้าและบริการ และสามารถสร้างงาน สร้างรายได้ให้แก่คนในชุมชน</li> <li>- วิสาหกิจเพื่อสังคมขยายตัวและเติบโตอย่างต่อเนื่อง รวมถึงมีบทบาทมากขึ้นในการพัฒนาชุมชน สังคม และสิ่งแวดล้อม อาทิ การสร้างการมีส่วนร่วม และกระจายผลประโยชน์จากการดำเนินธุรกิจไปสู่ชุมชน การสร้างงานใน กลุ่มผู้ด้อยโอกาส และการพัฒนาสินค้าและบริการที่เป็นมิตรต่อสิ่งแวดล้อม</li> </ul>

หมวดหมู่	ขอบเขต
<p>๘. ไทยมีพื้นที่และเมืองหลักของภูมิภาคที่มีความเจริญทางเศรษฐกิจทันสมัยและน่าอยู่</p>	<ul style="list-style-type: none"> <li>- พื้นที่และเมืองหลักของภูมิภาคได้รับการพัฒนาเศรษฐกิจอย่างเต็มศักยภาพ มีการพัฒนาเมืองหลักและการเชื่อมโยงพื้นที่เศรษฐกิจในทุกภูมิภาค โดยเฉพาะอย่างยิ่งตามแนวระเบียงเศรษฐกิจทั้งในระดับภายในประเทศและระดับภูมิภาค รวมถึงการเชื่อมโยงระหว่างเมืองและชนบทโดยรอบ</li> <li>- บริการสาธารณะ โดยเฉพาะอย่างยิ่งด้านการศึกษา และบริการสาธารณสุข มีคุณภาพมาตรฐานใกล้เคียงกันระหว่างพื้นที่ รวมถึงมีการจัดสรรงบประมาณ บุคลากร และทรัพยากรที่สำคัญอื่น ๆ อย่างเพียงพอและเหมาะสม</li> <li>- พื้นที่เศรษฐกิจและเมืองหลักทั่วประเทศมีการพัฒนาโครงสร้างพื้นฐานอย่างทั่วถึงมีประสิทธิภาพ และดำเนินงานได้เป็นอย่างดี โดยเฉพาะอย่างยิ่งด้านการคมนาคมขนส่งในเมือง และระบบสารสนเทศดิจิทัลที่มีความครอบคลุม สามารถเข้าถึงได้เพื่อรองรับกิจกรรมทางเศรษฐกิจในภูมิภาค และพัฒนาปัจจัยดึงดูดการพัฒนาสู่ภูมิภาค (Pull Factors) อย่างต่อเนื่อง พร้อมทั้งมีสิ่งอำนวยความสะดวกและโครงสร้างพื้นฐานที่จำเป็นต่อการดำรงชีวิตของประชาชนให้เป็นมิตรกับสิ่งแวดล้อมและยั่งยืน (Eco-living)</li> <li>- องค์กรปกครองส่วนท้องถิ่นมีศักยภาพในการกำกับดูแลและกำหนดมาตรฐานการให้บริการสาธารณะ ขณะที่ชุมชน สถาบันการศึกษา และภาคเอกชนในพื้นที่มีส่วนร่วมในการออกแบบและขับเคลื่อนการพัฒนาที่เหมาะสมและตอบโจทย์ความต้องการของคนในท้องถิ่นได้อย่างแท้จริง</li> </ul>
<p>๙. ไทยมีความยากจนข้ามรุ่นลดลง และคนไทยทุกคนมีความคุ้มครองทางสังคมที่เพียงพอเหมาะสม</p>	<ul style="list-style-type: none"> <li>- คนยากจนข้ามรุ่นลดลง จากมาตรการให้ความช่วยเหลือและแก้ไขปัญหาแบบมุ่งเป้า และเทคโนโลยีสารสนเทศที่สามารถระบุตัวบุคคล ปัญหา และความต้องการได้อย่างแม่นยำและมีประสิทธิภาพ</li> <li>- นโยบายการเงินการคลัง และกฎหมายสามารถสนับสนุนการกระจายรายได้ และสร้างความเป็นธรรมในสังคมได้อย่างมีประสิทธิภาพ</li> <li>- ทุกกลุ่มคนสามารถเข้าถึงเทคโนโลยีดิจิทัลได้อย่างครอบคลุม ทักษะ และมีความปลอดภัย โดยเฉพาะในชนบทและพื้นที่ห่างไกล เพื่อลดความเหลื่อมล้ำของโอกาสทางเศรษฐกิจและสังคม และระหว่างพื้นที่ (digital divide)</li> <li>- เด็กจากครอบครัวยากจนได้รับการช่วยเหลือให้สามารถเข้าถึงการศึกษาที่มีคุณภาพ โดยเฉพาะการศึกษาในระดับที่สูงกว่าการศึกษาภาคบังคับได้อย่างเสมอภาค เพื่อเพิ่มโอกาสการเลื่อนชั้นทางเศรษฐกิจและสังคมอันจะนำไปสู่การลดความเหลื่อมล้ำในประชากรรุ่นถัดไป</li> <li>- คนไทยทุกคนมีความคุ้มครองทางสังคมที่เพียงพอ เหมาะสม สอดคล้องกับบริบทความจำเป็น บนฐานของความยั่งยืนทางการคลัง</li> <li>- ระบบประกันสังคมได้รับการพัฒนาทั้งในด้านรูปแบบ เงินสมทบ และสิทธิประโยชน์ให้สอดคล้องกับความต้องการและลักษณะการทำงานที่หลากหลาย สามารถจูงใจให้แรงงานนอกระบบเข้าสู่ระบบ และสร้างหลักประกันให้แก่แรงงานในภาวะวิกฤตได้</li> <li>- ระบบความคุ้มครองทางสังคมของไทยมีความบูรณาการ เชื่อมโยงกันตั้งแต่ระดับนโยบาย ฐานข้อมูล ระดับปฏิบัติ จนถึงการติดตามประเมินผล โดยมีระบบที่สามารถระบุจุดเสถียรของความเสี่ยงของสังคมที่แต่ละบุคคล/ครัวเรือนพึงได้รับ</li> </ul>



### 3) วิถีชีวิตที่ยั่งยืน (Eco-Friendly Living)

ทุกภาคส่วนในสังคมมีรูปแบบการดำเนินชีวิตและกิจกรรมทางเศรษฐกิจที่เอื้อให้เกิดความยั่งยืนของทรัพยากรธรรมชาติ ระบบนิเวศ และสภาพภูมิอากาศ พร้อมทั้งสามารถรับมือและมีภูมิคุ้มกันจากสภาพแวดล้อมที่เปลี่ยนแปลงไป โดยให้ความสำคัญกับการพัฒนาประสิทธิภาพของการบริหารจัดการ ทั้งการ จัดการของภาครัฐและบทบาทของภาคส่วนต่าง ๆ ที่เกี่ยวข้อง รวมถึงการประยุกต์ใช้เทคโนโลยี เพื่อมุ่งจัดการกับปัญหาที่เป็นภัยคุกคามสำคัญทั้งในประเทศไทยและในระดับโลก ซึ่งได้แก่ ปัญหาขยะ มลพิษทางน้ำ มลพิษอากาศ ก๊าซเรือนกระจก และความเสี่ยงของภัยธรรมชาติอันเนื่องมาจากการเปลี่ยนแปลงของสภาพภูมิอากาศ ด้วยการยกระดับระบบการจัดการและโครงสร้างพื้นฐานที่เกี่ยวข้อง พร้อมทั้งพัฒนาเทคโนโลยีให้เกิดการปรับเปลี่ยนพฤติกรรมการผลิตและบริโภคให้มีความรับผิดชอบต่อสิ่งแวดล้อม โดยมุ่งหมายที่ต้องบรรลุในห้วงระยะเวลาของแผนพัฒนาฯ ฉบับที่ ๑๓ เพื่อผลักดันการสร้าง “วิถีชีวิตที่ยั่งยืน” อย่างเป็นทางการ

**หมวดหมู่ที่ 10 ไทยมีเศรษฐกิจหมุนเวียนและสังคมคาร์บอนต่ำ** ขยะ น้ำเสีย มลพิษอากาศ และก๊าซเรือนกระจก ถือเป็นผลพลอยได้จากกระบวนการผลิตและบริโภค ซึ่งในปัจจุบันได้ส่งผลกระทบต่อสิ่งแวดล้อมในระดับที่ก่อให้เกิดอันตรายต่อสุขภาพอนามัยและทำลายความยั่งยืนของทรัพยากรธรรมชาติ โดยปริมาณขยะและน้ำเสียที่มีปริมาณสูงเกินกว่าความสามารถในการกำจัด ได้เล็ดรอดออกสู่สิ่งแวดล้อมจนเป็นผลเสียต่อคุณภาพน้ำในแหล่งน้ำและสิ่งมีชีวิตในทะเล ในขณะเดียวกัน มลพิษอากาศ PM๒.๕ ซึ่งมีแหล่งที่มาสำคัญจากการจราจรและเผาพื้นที่เกษตร ส่งผลให้หลายพื้นที่ของประเทศไทยต้องเผชิญกับปัญหาคุณภาพอากาศที่เป็นอันตรายต่อสุขภาพเป็นประจำทุกปี นอกจากนี้ ปริมาณก๊าซเรือนกระจกของทั้งโลกที่ยังคงมีแนวโน้มเพิ่มสูงขึ้น จะทำให้การเปลี่ยนแปลงสภาพภูมิอากาศมีความรุนแรงเพิ่มขึ้นในอนาคต อย่างไรก็ตาม ความก้าวหน้าทางเทคโนโลยีหลายประการได้ส่งผลให้การจัดการปัญหาทางสิ่งแวดล้อมทั้ง ๔ ประการอย่างยั่งยืนสามารถทำได้ด้วยต้นทุนที่ลดต่ำลงเรื่อย ๆ และยังเป็นโอกาสในการสร้างมูลค่าเพิ่มทางเศรษฐกิจได้ในอีกทางหนึ่งด้วย โดยเทคโนโลยีการรีไซเคิลและการบำบัดน้ำเสียทำให้สามารถนำวัสดุหลายประเภทและน้ำที่ใช้แล้วมาหมุนเวียนใช้ประโยชน์ได้ใหม่ เทคโนโลยีชีวภาพสามารถนำมาใช้เพิ่มมูลค่าวัสดุเหลือใช้ทางการเกษตรเพื่อลดความจำเป็นในการเผาพื้นที่ของเกษตรกร นอกจากนี้ พลังงานหมุนเวียนและยานยนต์ไฟฟ้าจะเป็นโอกาสในการลดก๊าซเรือนกระจกและมลพิษอากาศได้อย่างมหาศาล

**หมวดหมู่ที่ 11 ไทยสามารถลดความเสี่ยงและผลกระทบจากภัยธรรมชาติและการเปลี่ยนแปลงสภาพภูมิอากาศ** ที่ผ่านมามีภัยธรรมชาติหลายประเภท โดยเฉพาะอุทกภัย ภัยแล้ง วาตภัย ไฟป่า และการกัดเซาะชายฝั่ง เป็นสาเหตุที่ก่อให้เกิดความสูญเสียเป็นประจำทุกปี ทั้งต่อชีวิต ทรัพย์สินทรัพยากรธรรมชาติ และมูลค่าทางเศรษฐกิจ นอกจากนี้ การเปลี่ยนแปลงสภาพภูมิอากาศมีแนวโน้มที่จะส่งผลกระทบต่อภัยธรรมชาติข้างต้นทวีความถี่และระดับความรุนแรงเพิ่มขึ้น พร้อมกันนั้น การเปลี่ยนแปลงสภาพภูมิอากาศยังอาจทำให้ภัยธรรมชาติประเภทอื่น ๆ ที่ไม่ได้ส่งผลกระทบต่อประเทศไทยมากเท่าใดนักในปัจจุบันกลายเป็นภัยคุกคามที่สำคัญในอนาคต อาทิ การเกิดน้ำท่วมพื้นที่ชายฝั่งอันเนื่องมาจากระดับน้ำทะเลที่เพิ่มสูงขึ้น และสภาพอากาศร้อนจัด นอกจากนี้ แนวโน้มการขยายตัวของเมืองที่เพิ่มขึ้นอาจยิ่งซ้ำเติมให้ความเสี่ยงของภัยธรรมชาติเพิ่มขึ้นได้ หากขาดการควบคุมด้านการดำเนินใช้ประโยชน์ที่ดินและพัฒนาสิ่งก่อสร้างอย่างเหมาะสม ดังนั้น การลดความเสี่ยงและผลกระทบจากภัยธรรมชาติและการเปลี่ยนแปลงสภาพภูมิอากาศ ทั้งในมิติของการป้องกันและบรรเทาภัยรวมทั้งการปรับตัวเพื่อลดผลกระทบ จึงเป็นความท้าทายที่สำคัญยิ่งต่อการพัฒนาความยั่งยืนของประเทศในระยะต่อไป โดยขอบเขตของเป้าหมายการดำเนินงานในแต่ละหมวดหมู่ มีสาระสำคัญ ดังนี้

ตารางที่ ๒-๓ ขอบเขตของหมวดหมายภายใต้วิถีชีวิตที่ยั่งยืน

หมวดหมาย	ขอบเขต
<p>๑๐. ไทยมีเศรษฐกิจหมุนเวียนและสังคมคาร์บอนต่ำ</p>	<ul style="list-style-type: none"> <li>- ชยะได้รับการหมุนเวียนกลับไปใช้ประโยชน์ในสัดส่วนที่สูงขึ้น ผ่านการปรับปรุงระบบการจัดการ รวมทั้งการแก้ไขหรือกำหนด กฎ ระเบียบที่จำเป็นเพิ่มเติม อาทิ การกำหนดมาตรการเชิงบังคับสำหรับการคัดแยกขยะตั้งแต่ต้นทาง การมีข้อกำหนดด้านการออกแบบบรรจุภัณฑ์พลาสติกให้เอื้อต่อการรีไซเคิล การพัฒนากลไกในการจัดการซากผลิตภัณฑ์เครื่องใช้ไฟฟ้าและอุปกรณ์อิเล็กทรอนิกส์อย่างเป็นระบบ รวมทั้งการแก้ไขกฎระเบียบที่เป็นอุปสรรคต่อการผลิตสินค้าจากวัสดุเหลือใช้</li> <li>- ประเทศไทยมีศักยภาพในการรีไซเคิลน้ำทิ้ง โดยเริ่มจัดทำระบบในพื้นที่ที่มีความพร้อม อาทิ นิคมอุตสาหกรรม และชุมชนขนาดใหญ่</li> <li>- พลังงานหมุนเวียนเป็นแหล่งพลังงานหลักสำหรับการพัฒนากำลังการผลิตไฟฟ้าใหม่ของประเทศ โดยการปรับเปลี่ยนตลาดการซื้อขายไฟฟ้าไปสู่รูปแบบตลาดเสรีเพื่อส่งเสริมการผลิตไฟฟ้าจากพลังงานหมุนเวียนของผู้ผลิตรายย่อยและภาคประชาชน และการปรับปรุงระบบสายส่งไฟฟ้าและการจัดการให้สามารถรองรับไฟฟ้าที่ผลิตจากพลังงานทดแทนในสัดส่วนที่สูงขึ้น</li> <li>- การใช้งานยานยนต์ไฟฟ้าที่มีสัดส่วนที่สูงขึ้นทั้งในระบบขนส่งมวลชนและยานพาหนะส่วนบุคคล</li> <li>- ผลิตภัณฑ์ที่มาจากวัสดุเหลือใช้และมีการปล่อยคาร์บอนในปริมาณต่ำตลอดวงจรชีวิตได้รับการสนับสนุน ทั้งในด้านการพัฒนาเทคโนโลยีและนวัตกรรมสำหรับการผลิตและมาตรการทางการเงินการคลังเพื่อจูงใจผู้บริโภค</li> </ul>
<p>๑๑. ไทยสามารถลดความเสี่ยงและผลกระทบจากภัยธรรมชาติและสภาพภูมิอากาศ</p>	<ul style="list-style-type: none"> <li>- พื้นที่ที่ประสบภัยธรรมชาติซ้ำซาก และพื้นที่ที่มีแนวโน้มจะเผชิญกับผลกระทบที่รุนแรงจากการเปลี่ยนแปลงสภาพภูมิอากาศ ได้รับการจัดการให้มีความเสี่ยงที่ลดลงผ่านการใช้มาตรการป้องกันภัยที่ยั่งยืนและมาตรการการปรับตัวที่เหมาะสมกับสภาพพื้นที่และการดำเนินชีวิตของประชาชน</li> <li>- ทรัพยากรธรรมชาติที่มีความสำคัญต่อการป้องกันความเสี่ยงและผลกระทบจากภัยธรรมชาติและสภาพภูมิอากาศ อาทิ ป่าต้นน้ำ ป่าชายเลนและพื้นที่ชุ่มน้ำ ได้รับการอนุรักษ์และฟื้นฟูให้อยู่ในสภาพดี</li> <li>- เป้าหมายด้านการลดความเสี่ยงจากภัยธรรมชาติและผลกระทบจากการเปลี่ยนแปลงสภาพภูมิอากาศ ได้รับการบูรณาการเข้ากับการวางแผนการพัฒนาพื้นที่ ทั้งการใช้ประโยชน์ที่ดิน และการจัดทำโครงสร้างพื้นฐานและสิ่งก่อสร้าง</li> <li>- ระบบการจัดการภัย ทั้งการคาดการณ์ การเตือนภัย การเผชิญเหตุ และการฟื้นฟูหลังเกิดภัย ในทุกระดับได้รับการปรับปรุงให้มีประสิทธิภาพและศักยภาพที่สูงขึ้น</li> <li>- ทุกภาคส่วนได้รับการพัฒนาขีดความสามารถในการเตรียมพร้อมรับมือกับภัยธรรมชาติและปรับตัวเพื่อลดผลกระทบจากการเปลี่ยนแปลงสภาพภูมิอากาศ โดยเฉพาะการมีมาตรการช่วยเหลือกลุ่มคนเปราะบาง อาทิ คนยากจน และเกษตรกรที่มีแนวโน้มได้รับผลกระทบมากกว่าประชากรกลุ่มอื่น</li> </ul>

## ปัจจัยสนับสนุนการพลิกโฉมประเทศ(Key Enablers for Thailand's Transformation)

ปัจจัยขับเคลื่อนที่เอื้อต่อการเปลี่ยนผ่านประเทศไปสู่การเป็น Hi-Value and Sustainable Thailand โดยเฉพาะกลไกการพัฒนาทรัพยากรมนุษย์ ทั้งระบบการศึกษา และการยกระดับและปรับทักษะแรงงาน ที่มีคุณภาพได้มาตรฐาน สอดคล้องกับความต้องการของตลาดแรงงานและโลกยุคใหม่และส่งเสริมการเคลื่อนย้ายแรงงานไปสู่ภาคการผลิตและบริการที่มีผลิตภาพและมูลค่าสูง และกลไกการบริหารจัดการภาครัฐ ทั้งระเบียบกฎหมาย ระบบงบประมาณ โครงสร้างพื้นฐาน การให้บริการสาธารณะตลอดจนการติดตามประเมินผลที่ทันสมัย เท้าทันต่อการเปลี่ยนแปลง ตอบสนองความต้องการได้อย่างมีประสิทธิภาพ และสอดคล้องกับทิศทางการพัฒนาประเทศ โดยหมุดหมายที่ต้องบรรลุในระยะเวลาของแผนพัฒนาฯ ฉบับที่ ๑๓ เพื่อสร้าง “ปัจจัยสนับสนุนการพลิกโฉมประเทศ” ประกอบด้วย

**หมุดหมายที่ 12 ไทยมีกำลังคนสมรรถนะสูง มุ่งเรียนรู้อย่างต่อเนื่อง ตอบโจทย์การพัฒนาแห่งอนาคต** คนเป็นรากฐานสำคัญในการขับเคลื่อนการพัฒนาประเทศ อย่างไรก็ตาม คุณภาพการศึกษาและระบบการพัฒนาทักษะแรงงานของไทยยังอยู่ในระดับต่ำ อีกทั้งยังประสบกับความเหลื่อมล้ำในการเข้าถึง ส่งผลให้ขาดแคลนกำลังแรงงานที่สอดคล้องกับทิศทางการพัฒนาประเทศ ในระยะต่อไป ปัญหาดังกล่าวมีแนวโน้มที่จะทวีความรุนแรงมากขึ้นจากอนาคตของงานและการเปลี่ยนแปลงอย่างรวดเร็วของทางเทคโนโลยี วิถีชีวิตและวัฒนธรรมที่มาพร้อมกับความต้องการงานและทักษะประเภทใหม่ ๆ รวมถึงทักษะทางพฤติกรรม(Soft Skills) ภายใต้บริบทการเปลี่ยนแปลงโครงสร้างประชากรซึ่งส่งผลให้กำลังแรงงานลดลงอย่างต่อเนื่อง นอกจากนี้ การขาดความพร้อมทางเทคโนโลยีและความแตกต่างระหว่างพื้นที่ยังอาจทำให้ปัญหาความเหลื่อมล้ำทางการศึกษาและทักษะเพิ่มสูงมากขึ้น อย่างไรก็ตาม ความก้าวหน้าทางเทคโนโลยี การลดลงของประชากร และการขยายตัวของความเป็นเมืองจะนำมาซึ่งโอกาสในการพัฒนาคุณภาพการศึกษาและฝึกอบรมตลอดจนส่งเสริมการเรียนรู้ตลอดชีวิต เพื่อให้สามารถผลิตและพัฒนากำลังคนที่มีสมรรถนะสูง เป็นปัจจัยพื้นฐานที่สำคัญในการเปลี่ยนผ่านประเทศไปสู่การเป็น Hi-Value and Sustainable Thailand ต่อไป

**หมุดหมายที่ 13 ไทยมีภาครัฐที่ทันสมัย มีประสิทธิภาพ และตอบโจทย์ประชาชน** ภาครัฐมีความสำคัญต่อการขับเคลื่อนการพัฒนาประเทศในทุกมิติ อย่างไรก็ตาม ปัจจุบันภาครัฐของไทยมีขนาดใหญ่ ขาดความคล่องตัว และมีรายจ่ายประจำมาก อีกทั้งยังมีโครงสร้างการบริหารงานแบบรวมศูนย์แต่ขาดการบูรณาการระหว่างหน่วยงานขาดการมีส่วนร่วมของประชาชน และมีกฎหมายจำนวนมากที่ยังล้าสมัยและขาดการบังคับใช้ที่มีประสิทธิภาพในระยะต่อไป ปัญหาดังกล่าวมีแนวโน้มที่จะขยายตัวไปสู่ปัญหาการะทบการคลังที่เพิ่มขึ้นจากการเข้าสู่สังคมสูงวัย ความเสียหายทางเศรษฐกิจจากความล่าช้าในการปรับตัวให้เท่าทันกับเศรษฐกิจฐานเทคโนโลยีและการทำงานรูปแบบใหม่ รวมไปถึงความสามารถในการตอบสนองต่อความต้องการของประชาชนที่มีอย่างจำกัดท่ามกลางกระแสการตระหนักรู้ของสาธารณชน(Public Awareness) และการขยายตัวของความเป็นเมืองดังนั้น ภาครัฐจึงจำเป็นต้องปรับโครงสร้างและการบริหารงานให้มีความยืดหยุ่นคล่องตัวและมีสมรรถนะสูงโดยอาศัยโอกาสจากความก้าวหน้าทางเทคโนโลยีในการปรับปรุงกระบวนการ พัฒนาระบบข้อมูล และอำนวยความสะดวกในการให้บริการสาธารณะ ตลอดจนมุ่งปรับปรุงกฎหมายที่เป็นอุปสรรคต่อการปรับโครงสร้างและพลิกโฉมประเทศในมิติต่าง ๆ และส่งเสริมศักยภาพของทุกภาคส่วนในการเข้ามามีส่วนร่วมในการพัฒนาประเทศ โดยขอบเขตของเป้าหมายการดำเนินงานในแต่ละหมุดหมาย มีสาระสำคัญ ดังนี้

ตารางที่ ๒-๔ ขอบเขตของหมวดหมายภายใต้ปัจจัยสนับสนุนการพลิกโฉมประเทศ

หมวดหมาย	ขอบเขต
<p>๑๒. ไทยมีกำลังคนสมรรถนะสูง มุ่งเรียนรู้อย่างต่อเนื่อง ตอบโจทย์ การพัฒนาแห่งอนาคต</p>	<ul style="list-style-type: none"> <li>- ระบบการศึกษาไทยตั้งแต่ระดับปฐมวัยมีคุณภาพมาตรฐานใกล้เคียงกัน ภายในประเทศและเทียบเทหาระดับสากล โดยมุ่งพัฒนาคนให้มีทักษะที่จำเป็นในโลกยุคใหม่อย่างรอบด้าน อาทิ ทักษะด้านภาษา ต่างประเทศ ทักษะด้านดิจิทัลและทักษะการเป็นผู้ประกอบการ รวมถึงทักษะทางสังคม/ พฤติกรรม (SoftSkills) อาทิ ทักษะการคิดเชิงวิพากษ์ ความคิดสร้างสรรค์ ความสามารถในการปรับตัว การยอมรับความแตกต่าง และการสื่อสารและการทำงานร่วมกับผู้อื่นพร้อมทั้งส่งเสริมการสร้างสังคมแห่งการเรียนรู้ตลอดชีวิต</li> <li>- ระบบการศึกษาและกลไกที่เกี่ยวข้องมีความเหมาะสมและสอดคล้องกับ ศักยภาพของเด็กแต่ละกลุ่ม ตั้งแต่กลุ่มผู้มีความสามารถพิเศษ จนถึงกลุ่ม NEETs (กลุ่มเด็กและเยาวชนอายุระหว่าง ๑๕-๒๔ ปี ที่ไม่ได้เรียน ไม่ได้ทำงาน หรือไม่ได้อยู่ในระบบฝึกอบรมใดๆ)</li> <li>- สถาบันอุดมศึกษาสามารถปรับบทบาทในการผลิตและพัฒนาากำลังคนให้มี ปริมาณและคุณภาพสอดคล้องกับความต้องการของตลาดแรงงาน และ สนับสนุนการมุ่งสู่การเป็น Hi-Value and Sustainable Thailand รวมถึงมี บทบาทในการพัฒนาทุนมนุษย์ในทุกช่วงวัย (นอกเหนือจากวัยเรียน)</li> <li>- ระบบการฝึกอบรมเพื่อปรับและยกระดับทักษะฝีมือแรงงาน (Reskill / Upskill /New skill) มีคุณภาพ ทันสมัย ได้มาตรฐาน ตอบโจทย์ความต้องการอย่างตรงจุดทุกคนสามารถเข้าถึงได้ โดยเฉพาะการฝึกอบรมเพื่อ โยกย้ายแรงงานไปสู่ภาคการผลิตและ บริการเป้าหมายภายใต้การสร้าง เศรษฐกิจมูลค่าสูงที่เป็นมิตรต่อสิ่งแวดล้อม และสำหรับผู้มีความเสี่ยงจากการ ถูกทดแทนจากระบบอัตโนมัติ กลุ่มวัยแรงงานตอนปลาย และผู้สูงอายุ</li> <li>- นโยบายการบริหารจัดการกำลังคนภายใต้บริบทสังคมสูงวัยมีความชัดเจน และสามารถลดทอนความเสี่ยงในการขาดแคลนกำลังแรงงาน อาทิ การขยาย อายุเกษียณ การยกระดับผลิตภาพแรงงานไทย และการดึงดูดแรงงานทักษะ สูงจากต่างประเทศ</li> <li>- ระบบการบริหารจัดการกำลังคนและฐานข้อมูลสารสนเทศด้านกำลังคนของ ประเทศมีความบูรณาการ นำไปสู่การออกแบบนโยบายที่เฉพาะเจาะจง และมี ประสิทธิภาพยิ่งขึ้น</li> <li>- สถาบันทางสังคมเอื้อต่อการพัฒนาทรัพยากรมนุษย์ ตั้งแต่การส่งเสริมการ เลี้ยงดูบุตร การปฏิรูปสื่อและอุตสาหกรรมบันเทิง จนถึงมาตรการที่เอื้อต่อ การมีสุขภาพดี มีความตระหนักรู้ด้านสิ่งแวดล้อม และมีจิตสำนึกที่ดีต่อสังคม ส่วนรวม</li> </ul>

หมวดหมู่	ขอบเขต
๑๓. ไทยมีภาครัฐที่มีสมรรถนะสูง	<ul style="list-style-type: none"> <li>- การทำงานของภาครัฐมีความบูรณาการและเป็นเอกภาพ ตั้งแต่ระดับนโยบายระดับปฏิบัติ จนถึงการติดตามประเมินผล ทั้งระหว่างหน่วยงานภาครัฐ ภาครัฐและเอกชน รวมถึงการดำเนินงานร่วมกับภาคีการพัฒนา อื่น ๆ</li> <li>- โครงสร้างของหน่วยงานภาครัฐมีความยืดหยุ่น สามารถปรับเปลี่ยน ควบรวมหรือยกเลิกภารกิจให้มีความเหมาะสมและสอดคล้องกับทิศทางการพัฒนาประเทศ ได้อย่างรวดเร็วและมีประสิทธิภาพ</li> <li>- ภาครัฐมีความยั่งยืนทางการคลัง มีความสามารถในการจัดเก็บรายได้เพิ่มขึ้น และมีการบริหารจัดการรายจ่ายอย่างมีประสิทธิภาพ โดยการปรับบทบาทและลดภารกิจเหลือเพียงเท่าที่จำเป็น</li> <li>- การบริหารงานภาครัฐและการให้บริการสาธารณะปรับเปลี่ยนสู่การเป็นรัฐบาลดิจิทัลเต็มรูปแบบ</li> <li>- กฎหมาย ระเบียบ และมาตรการภาครัฐมีความทันสมัย ไม่ซ้ำซ้อน มีการบังคับใช้ที่มีประสิทธิภาพ เพื่อเพิ่มขีดความสามารถในการแข่งขันและสนับสนุนการพลิกโฉมประเทศไปสู่การเป็น Hi-Value and Sustainable Thailand</li> <li>- ทุกภาคส่วนทั้งภาคเอกชน ภาคประชาสังคม และภาคประชาชน มีบทบาทในการออกแบบ จัดทำ และขับเคลื่อนการพัฒนาประเทศสู่การเป็น Hi-Value and Sustainable Thailand รวมถึงมีบทบาทในการติดตามตรวจสอบการทำงานของภาครัฐในทุกระดับอย่างเป็นรูปธรรม</li> </ul>

ทั้งนี้ การกำหนด “หมวดหมู่” (Milestones) ในช่วงระยะเวลา ๕ ปี ของแผนพัฒนาฉบับที่ ๑๓ เพื่อนำไปสู่การพลิกโฉมประเทศสู่การเป็น Hi-Value and Sustainable Thailand ภายในปี ๒๕๗๐ ได้พัฒนา ขึ้นจากการนำโอกาสและความเสี่ยงที่ได้จากการวิเคราะห์ผลกระทบของแนวโน้มการเปลี่ยนแปลงระดับโลก (Megatrends) ต่อสถานะของการพัฒนาประเทศ มาใช้เป็นกรอบในการจัดทำรายละเอียดและสาระสำคัญของหมวดหมู่ทั้ง ๑๓ ประการ

#### - THAILAND 4.0

THAILAND ๔.๐ หมายถึง การปฏิรูปโครงสร้างทางเศรษฐกิจ ที่เน้นการใช้นวัตกรรมและเทคโนโลยีเข้ามาช่วยพัฒนา โดยที่ภาคการเกษตรยังคงเป็นแกนหลัก แต่จะเปลี่ยนการเกษตรแบบดั้งเดิมไปสู่การเกษตรสมัยใหม่ โดยสร้างเกษตรกรปราดเปรื่อง (Smart Farmer) และสนับสนุนให้เกษตรกรเป็นผู้ประกอบการมากขึ้น เดิมประเทศไทยมีการพัฒนารูปแบบทางเศรษฐกิจอย่างต่อเนื่อง ตั้งแต่รูปแบบ

“Thailand ๑.๐ ที่เน้นด้านเกษตรกรรม”

“Thailand ๒.๐ ที่เน้นอุตสาหกรรมเบา”

“Thailand ๓.๐ ที่เน้นอุตสาหกรรมหนัก” ซึ่งทำให้เราติดอยู่ใน ๓ กับดัก คือ รายได้ปานกลาง ความเหลื่อมล้ำและความไม่สมดุลในการพัฒนา ซึ่งรัฐบาลจะต้องปฏิรูปเพื่อเปลี่ยนแปลงผ่านประเทศไทย ๓.๐ ไปสู่

“ประเทศไทย ๔.๐” ที่เน้นเศรษฐกิจ ที่ขับเคลื่อนด้วยนวัตกรรม คือ เปลี่ยนจากการทำปริมาณมากแต่ได้ผลน้อย เป็นการทำให้ปริมาณน้อยแต่ได้ผลมาก ซึ่งต้องอาศัยกระบวนการนวัตกรรม ๓ เรื่อง คือ ๑) เปลี่ยนจากการผลิตสินค้าโภคภัณฑ์ ไปสู่สินค้าเชิงนวัตกรรม ๒) เปลี่ยนจากการขับเคลื่อนด้วยอุตสาหกรรม ไปสู่การขับเคลื่อนด้วยเทคโนโลยี ๓) เปลี่ยนจากภาคการผลิตสินค้า ไปสู่ภาคบริการมากขึ้น กลไกการขับเคลื่อนไทยแลนด์ ๔.๐ Strength from Within หรือการสร้างพลังเข้มแข็งจากภายใน มีกลไกในการขับเคลื่อนหลักอยู่ ๓ ตัว คือ ๑) การยกระดับนวัตกรรม (Innovation Driven Proposition) ของทุกภาคส่วนในประเทศ ๒) การสร้าง

สังคมที่มีจิตวิญญาณของความเป็นผู้ประกอบการ (Entrepreneur Driven Proposition) ๓) การสร้างความเข้มแข็งของชุมชนและเครือข่าย (Community Driven Proposition) ซึ่งทั้ง ๓ กลไกนี้ ต้องขับเคลื่อนไปพร้อมๆ กัน นวัตกรรมจะถูกยกระดับขึ้น ผ่าน Growth Engine ๓ ตัวใหม่ อันประกอบด้วย Green Growth Engine, Productive Growth Engine และ Inclusive Growth Engine การยกระดับนวัตกรรมเมื่อผนวกกับการสร้างสังคม ที่มีจิตวิญญาณของผู้ประกอบการ จึงจะเอื้อให้เกิดการสร้าง Smart Enterprise ที่มีโมเดลการทํารุทกิจแบบใหม่ มากมาย ท่ามกลาง Enabling Ecosystem ที่เอื้อให้เกิดการรังสรรค์นวัตกรรมและความคิดสร้างสรรค์ ส่วนสุดท้ายของ Strength from Within คือ การสร้างความเข้มแข็งในระดับฐานรากหรือชุมชน ซึ่งเมื่อ ผนวกความเข้มแข็งในระดับฐานรากกับการสร้างสังคมที่มีจิตวิญญาณผู้ประกอบการ จะก่อให้เกิดการปรับเปลี่ยนสถานะของผู้คนในสังคม (Social Mobility) ผ่านการสร้างสังคมแห่งโอกาส (Society with Opportunity) ควบคู่ ไปกับการสร้างสังคมที่สามารถ (Society with Competence) และเมื่อโครงสร้างเศรษฐกิจและสังคมภายในประเทศเกิดความเข้มแข็งแล้ว การเชื่อมโยงภายนอก (Connect to the World) เป็นสิ่งที่ต้องดำเนินการควบคู่กันไป ซึ่งในส่วนนี้เชื่อมโยงกับโลกใน ๓ ระดับด้วยกัน คือ ๑) Domestic Economy เศรษฐกิจภายในประเทศ ๒) Regional Economy เศรษฐกิจภูมิภาค ๓) Global Economy เศรษฐกิจโลก

- Sustainable Development Goals (SDGs) คือ แผนการพัฒนาโลกเพื่อความยั่งยืน มีเป้าหมายจะขจัดความยากจนให้หมดไป พร้อมๆ กับดูแลรักษาสิ่งแวดล้อมและคุณภาพชีวิตของสิ่งมีชีวิตทุกคน ทุกตัว ทุกที่บนโลก แบบไม่ทิ้งใครไว้ข้างหลัง โดยมีองค์การสหประชาชาติ (United Nations) เป็นหัวเรือใหญ่ในการชวนเชิญ ๑๙๓ ประเทศสมาชิกทั่วโลกมาร่วมมือกันจัดทำขึ้น โดยมีกรอบระยะเวลา ๑๕ ปีให้แต่ละประเทศวางแผนและติดตามผล เพื่อให้บรรลุเป้าหมาย ๑๗ ข้อ ภายในปี ๒๐๓๐

เป้าหมายการพัฒนาที่ยั่งยืน (Sustainable Development Goals: SDGs) มีทั้งหมด ๑๗ เป้าหมาย ๑๖๙ เป้าหมายย่อย ซึ่งสามารถจำแนกออกได้เป็น ๕ กลุ่ม ประกอบด้วย

- กลุ่ม People ที่ว่าด้วยเรื่องคุณภาพชีวิตของผู้คน (เป้าหมายที่ ๑, ๒, ๓, ๔, ๕)
- กลุ่ม Prosperity ที่ว่าด้วยเรื่องความเจริญทางเศรษฐกิจอย่างยั่งยืนและครอบคลุม (เป้าหมายที่ ๗, ๘, ๙, ๑๐, ๑๑)
- กลุ่ม Planet ที่ว่าด้วยเรื่องทรัพยากรธรรมชาติและสิ่งแวดล้อม (เป้าหมาย ๖, ๑๒, ๑๓, ๑๔, ๑๕)
- กลุ่ม Peace ที่ว่าด้วยเรื่อง สันติภาพ สถาบันที่เข้มแข็ง และความยุติธรรม (เป้าหมาย ๑๖)
- กลุ่ม Partnership ที่ว่าด้วยเรื่องการเป็นหุ้นส่วนเพื่อการบรรลุเป้าหมายการพัฒนาที่ยั่งยืน (เป้าหมาย ๑๗)

**๑. No Poverty ขจัดความยากจน** ความยากจนนี้หมายรวมถึงผู้ที่อาศัยอยู่ในพื้นที่หรือสถานการณ์ที่มีความเสี่ยงในการเข้าถึงทรัพยากรและการบริการขั้นพื้นฐาน ไปจนถึงชุมชนที่ได้รับผลกระทบจากความขัดแย้งและภัยพิบัติจากการเปลี่ยนแปลงสภาพภูมิอากาศ

**๒. Zero Hunger ขจัดความหิวโหยและความอดอยาก** รวมไปถึงแก้ปัญหาความมั่นคงทางอาหารและส่งเสริมเกษตรกรรมอย่างยั่งยืน ส่งเสริมให้เด็กและผู้ด้อยโอกาสเข้าถึงอาหารที่เพียงพอและมีคุณค่าทางโภชนาการ

**๓. Good Health and Well-being มีสุขภาพและความเป็นอยู่ที่ดี** การสร้างภูมิคุ้มกันของโรคและการดูแลสุขภาพเพศและระบบสืบพันธุ์ ยุติการระบาดของโรคเอดส์ วัณโรค มาลาเรีย และโรคติดต่ออื่นๆ สนับสนุนการวิจัยและพัฒนาวัคซีน และการเข้าถึงยาในราคาที่เหมาะสม

**๔. Quality Education การศึกษาที่เท่าเทียม** คือการศึกษาที่ทั่วถึง เสมอภาคทุกเพศ มีคุณภาพ และส่งเสริมการเรียนรู้ตลอดชีวิต การอบรมสายอาชีพ และที่สำคัญที่สุดคือเด็กผู้หญิงและเด็กผู้ชายทุกคนได้รับการศึกษาฟรีในระดับประถมศึกษาและมัธยมศึกษา

**๕. Gender Equality ความเท่าเทียมทางเพศ** เป้าหมายเพื่อยุติการเลือกปฏิบัติต่อผู้หญิงและเด็กผู้หญิงทั่วโลก รวมไปถึงการพัฒนาบทบาทของสตรี ลดช่องว่างในตลาดแรงงาน และลดความรุนแรงทางเพศและการล่วงละเมิดทางเพศ

**๖. Clean Water and Sanitation การจัดการน้ำและสุขาภิบาล** แม่น้ำน้ำจะเป็นทรัพยากรพื้นฐานที่เราคุ้นกันดี แต่การเข้าถึงและขาดแคลนน้ำสะอาดคือปัญหาใหญ่ที่สุดที่เกิดขึ้นทุกทวีปทั่วโลกซึ่งกระทบประชากรกว่า ๔๐% ในข้อนี้ นอกจากการจัดการน้ำเพื่ออุปโภคและบริโภคแล้ว ยังครอบคลุมถึงการปกป้องและฟื้นฟูระบบนิเวศที่เกี่ยวข้องกับแหล่งน้ำ เช่น ป่าไม้ ภูเขา แม่น้ำ

**๗. Affordable and Clean Energy พลังงานสะอาดที่ทุกคนเข้าถึงได้** ข้อนี้คือการเข้าถึงและการลงทุนในแหล่งพลังงานสะอาด เช่น พลังงานแสงอาทิตย์ พลังงานลม และพลังงานความร้อน โดยสร้างโครงสร้างพื้นฐานและพัฒนาเทคโนโลยีเพื่อผลิตพลังงานสะอาดในประเทศกำลังพัฒนา และลดการใช้งานโรงไฟฟ้าขนาดกลาง

**๘. Decent Work and Economic Growth การจ้างงานที่มีคุณภาพและการเติบโตทางเศรษฐกิจ** เพื่อบรรลุเป้าหมายการผลิตในระดับที่สูงขึ้นและผลิตผ่านนวัตกรรมทางเทคโนโลยี สนับสนุนให้เกิดมาตรการที่กำจัดการใช้แรงงานทาสและการค้ามนุษย์ เกิดการจ้างงานและการทำงานที่เหมาะสมสำหรับทุกเพศ

**๙. Industry, Innovation and Infrastructure อุตสาหกรรม นวัตกรรมโครงสร้างพื้นฐาน** คือการลงทุนและพัฒนาโครงสร้างพื้นฐาน เช่น ระบบขนส่งสาธารณะ ชลประทาน พลังงาน สารสนเทศ ส่งเสริมภาคอุตสาหกรรมให้เป็นอุตสาหกรรมอย่างยั่งยืน ลดการปล่อยก๊าซเรือนกระจก และพัฒนาเทคโนโลยี

**๑๐. Reduces Inequalities ลดความเหลื่อมล้ำ ทั้งภายในและระหว่างประเทศ** โดยมุ่งเน้นที่การพัฒนาเศรษฐกิจ สังคม และสิ่งแวดล้อมไปพร้อมๆ กัน เพื่อลดความเหลื่อมล้ำด้านการเงิน การลงทุน การเข้าถึงการศึกษาและสาธารณสุข การอพยพย้ายถิ่นฐาน การแบ่งเขตแดน ส่งเสริมนโยบายด้านภาษี การส่งออกและนำเข้าสินค้าจากประเทศกำลังพัฒนา

**๑๑. Sustainable Cities and Communities เมืองและถิ่นฐานมนุษย์อย่างยั่งยืน** การจัดการกับความยากจนที่กระจุกตัวอยู่ในเมือง พร้อมกับการวางแผนเพื่อรองรับการเพิ่มขึ้นของประชากร การสร้างความปลอดภัยในเมือง รวมไปถึงการลงทุนเรื่องขนส่งสาธารณะ สร้างพื้นที่สีเขียว ปรับปรุงผังเมือง และสร้างกระบวนการมีส่วนร่วมของคนกับเมืองด้วย

**๑๒. Responsible Consumption and Production แผนการบริโภคและการพัฒนาที่ยั่งยืน** ข้อนี้เน้นไปที่ ‘doing more and better with less’ มีคุณภาพชีวิตที่ดีขึ้นด้วยการบริโภคน้อยลง การดูแลทั้งสายพานจากผู้ผลิตถึงผู้บริโภค รวมไปถึงการจัดการการใช้ทรัพยากรธรรมชาติร่วมกันอย่างมีประสิทธิภาพ การกำจัดขยะและลดมลพิษด้วย

**๑๓. Climate Action การรับมือการเปลี่ยนแปลงสภาพภูมิอากาศ** สร้างความยืดหยุ่นและความสามารถในการปรับตัวของภูมิภาคที่มีภาวะเสี่ยงของประชาชน โดยเฉพาะประเทศที่ไม่มีทางออกทางทะเล ประเทศที่เป็นเกาะ และการร่วมมือกันจำกัดการเพิ่มอุณหภูมิของโลกไม่ให้เกิน ๒ องศาเซลเซียส

**๑๔. Life below water การใช้ประโยชน์จากมหาสมุทรและทรัพยากรทางทะเล** มีแนวทางเพื่อบรรลุเป้าหมาย เช่น สร้างกรอบการทำงานเพื่อป้องกันระบบนิเวศชายฝั่ง ปกป้องทะเลจากมลภาวะจากแหล่งบนบก จัดการการเป็นกรดของมหาสมุทร อนุรักษ์และส่งเสริมการใช้ทรัพยากรทางทะเลอย่างยั่งยืนผ่านกฎหมาย

**๑๕. Life on Land การใช้ประโยชน์จากระบบนิเวศทางบก** ข้อนี้มุ่งเน้นที่การอนุรักษ์และฟื้นฟูประโยชน์จากระบบนิเวศทางบก เช่น ป่าไม้ พื้นที่ชุ่มน้ำ พื้นที่กึ่งแห้งแล้ง และภูเขา สร้างแนวทางการลดการทำลายป่า รักษาความหลากหลายของระบบนิเวศ

**๑๖. Peace and Justice Strong Institutions สังคมสงบสุข ยุติธรรม ไม่แบ่งแยก** หมายถึงการลดความรุนแรงทุกรูปแบบในสังคม แก้ปัญหาความขัดแย้งทั้งภายในและระหว่างประเทศ การฆาตกรรม การลด

การใช้อาวุธผิดกฎหมาย ส่งเสริมเรื่องสิทธิมนุษยชน และสนับสนุนการมีส่วนร่วมของประเทศกำลังพัฒนาในสถาบันการปกครองทั่วโลก

**๑๗. Partnerships for the goals ความร่วมมือเพื่อการพัฒนาที่ยั่งยืน** เป้าหมายทั้ง ๑๖ ข้างต้นจะสำเร็จได้เมื่อทุกภาคส่วนร่วมมือกัน ทั้งภาครัฐ ภาคเอกชน และภาคประชาชน รวมทั้งความร่วมมือระหว่างประเทศที่พัฒนาแล้วกับประเทศกำลังพัฒนา (North-South) และความร่วมมือระหว่างประเทศกำลังพัฒนา (South-South)

### หลักประชาธิปไตย

#### ที่มาของหลักประชาธิปไตย

๑. มาจากเพลงชาติ ซึ่งมีใจความว่า “ประเทศไทยรวมเลือดเนื้อชาติเชื้อไทยเป็นประชารัฐ ไผทของไทยทุกส่วน อยู่ดำรงคงไว้ได้ทั้งมวล ด้วยไทยล้วนหมาย รักสามัคคี.....”

๒. มาจาก แผนพัฒนาเศรษฐกิจและสังคมแห่งชาติ ฉบับที่ ๘ (แผนฯ ๘)

๓. มาจากชื่อ “ส่วนประสานเครือข่ายประชารัฐ” สำนักงานคณะกรรมการกองทุนหมู่บ้านและชุมชนเมืองแห่งชาติ (สทบ.) วัตถุประสงค์ของการพัฒนาประชารัฐ คือ

(๑) เพื่อเสริมสร้างการใช้หลักนิติธรรมในการบริหารรัฐกิจ การจัดการพัฒนาและการดำเนิน กิจกรรมต่างๆ ของทุกภาคส่วนของสังคมให้มากยิ่งขึ้น

(๒) เพื่อสนับสนุนให้ทุกภาคส่วนของสังคมมีส่วนร่วมในกิจกรรมของรัฐ โดยเฉพาะอย่างยิ่งในการจัดการการพัฒนาประเทศ

(๓) เพื่อเพิ่มพูนประสิทธิผลและประสิทธิภาพของภาครัฐ ในการบริหารรัฐกิจ และการจัดการพัฒนาประเทศ

(๔) เพื่อสนับสนุนให้เกิดความต่อเนื่องในงานบริหารรัฐกิจ และการจัดการพัฒนาประเทศ ทั้งใน ด้านนโยบายและการปฏิบัติ

#### ยุทธศาสตร์การพัฒนาประชารัฐ มี ๔ ข้อใหญ่ ได้แก่

(๑) การเสริมสร้างหลักการใช้งบค้ำกฎหมายที่ถูกต้องตามเจตนารมณ์ และปรัชญากฎหมาย โอกาสและสภาวะแวดล้อม ให้สนับสนุนการมีส่วนร่วมของประชาชน ประกอบด้วย ๓ ยุทธศาสตร์ย่อย คือ

๑) การให้หลักประกันสิทธิเสรีภาพ

๒) การจัดการแก้ไขความขัดแย้งในสังคมด้วยสันติวิธี

๓) การสร้างเสริมสมรรถนะของประชาชนและพลังทางสังคม

(๒) การส่งเสริมการมีส่วนร่วมในกระบวนการพัฒนาของทุกภาคส่วน ประกอบด้วย ๔ ยุทธศาสตร์ย่อย คือ

๑) การสร้างภาคีเพื่อการพัฒนา

๒) การปรับดุลยภาพการมีส่วนร่วมในการพัฒนา

๓) การส่งเสริมท้องถิ่นให้มีส่วนร่วมในการพัฒนา

๔) การเสริมสร้างศักยภาพขององค์กรพัฒนาเอกชนและองค์กรประชาชน

(๓) การเพิ่มพูนประสิทธิผลและประสิทธิภาพของภาครัฐ ประกอบด้วย ๘ ยุทธศาสตร์ย่อย ได้แก่

๑) การปรับปรุงบทบาทการบริหารจัดการของส่วนราชการ

๒) การปรับปรุงกระบวนการทางงบประมาณ

๓) การกำหนดให้จังหวัดมีบุคลากรที่มีความสามารถมากขึ้น

๔) การสร้างเกณฑ์ชี้วัดและระบบประเมินผลงาน

๕) การสร้างความรับผิดชอบทางการบริหาร



- ๖) การสร้างความโปร่งใส
- ๗) การปรับการบริหารจัดการนโยบายสาธารณะ
- ๘) การพัฒนาด้านกฎหมายเพื่อสนับสนุนการพัฒนาประเทศ
- (๔) การสร้างความต่อเนื่องในการบริหารรัฐกิจ ประกอบด้วย ๒ ยุทธศาสตร์ย่อย ได้แก่
  - ๑) การสร้างพันธมิตรเพื่อกำหนดระเบียบวาระแห่งชาติ
  - ๒) การเสริมสร้างความรู้ความเข้าใจเกี่ยวกับนโยบายสาธารณะเพื่อเสริมสร้างวิสัยทัศน์

ร่วมกัน

**“ส่วนประสานเครือข่ายประชารัฐ”** เป็นการรวมพลัง ๔ ฝ่ายหลักในสังคม ได้แก่

- ๑) ฝ่ายการเมือง
- ๒) ฝ่ายหน่วยงานรัฐ (ราชการ)
- ๓) ฝ่ายชุมชน (ประชาชน)
- ๔) ฝ่ายประชาสังคม (เอกชน)

**เป้าหมายประชารัฐ ประกอบด้วย**

- ๑) สร้างความชอบธรรมในการมีส่วนร่วมพัฒนาชุมชนและสังคม ให้กับภาคประชาชน
- ๒) ผลักดันประสบการณ์ บทเรียนและภูมิปัญญาภาคประชาชน สู่นโยบายประเทศ
- ๓) สร้างการเมืองภาคพลเมือง เพื่อตรวจสอบการเมืองในระบบ
- ๔) ผนึกกำลัง “ประชารัฐ” อย่างมีศักดิ์ศรี และประกาศจุดยืน ของภาคประชาชนอย่างชัดเจน

**ความหมายของ “ประชารัฐ” ที่สั้นที่สุด**

“ประสานพลังทุกส่วนของ “ประชา” กับทุกส่วนของ “รัฐ” เพื่อพัฒนาสังคมทุกระดับ”  
 คติพจน์ “ประชารัฐ” ที่อาจนำมาใช้เพื่อสื่อความหมายในมิติต่างๆ

- “ประสานพลังทุกส่วน เพื่อมวลประชามุ่งพัฒนาสังคม”
- “ร่วมด้วยช่วยกัน สร้างสรรค์สังคม”
- “มาร่วมมือรวมพลังกันเถิด อย่าเดินแยกอยู่ต่างหากเลย”
- “รวมทุกพลังสร้างสรรค์ ไม่กีดกันผู้ใดออก”

ระดับต่างๆ ของ “ประชารัฐ” อาจแยกได้ ดังนี้

- ประชารัฐตำบล - ประชารัฐเทศบาล - ประชารัฐอำเภอ - ประชารัฐจังหวัด
- ประชารัฐกลุ่มจังหวัด - ประชารัฐส่วนกลาง

๔ “ประชารัฐ” ประสานพลังทุกส่วนของประชา กับทุกส่วนของรัฐ เพื่อพัฒนาสังคมทุกระดับ  
**“ประชารัฐ” ระดับท้องถิ่น** (ตำบล/เทศบาล) สำคัญมาก ควรส่งเสริมอย่างยิ่ง ซึ่งมีองค์ประกอบได้แก่

- ฝ่ายองค์กรประชาชนในท้องถิ่น (องค์กรชุมชน กลุ่ม ประชาคม ฯลฯ)
- ฝ่ายสถาบันในท้องถิ่น (วัด โรงเรียน องค์กรศาสนา สถานศึกษา ฯลฯ)
- ฝ่ายบริหารท้องถิ่น (อบต. เทศบาล กำนัน ผู้ใหญ่บ้าน ฯลฯ)
- ฝ่ายหน่วยงานรัฐ (ราชการส่วนภูมิภาค หน่วยงาน รัฐจากส่วนกลาง ฯลฯ)
- ฝ่ายประชาสังคมนอกท้องถิ่น (นักพัฒนา นักวิชาการ นักวิชาชีพ ธุรกิจ สื่อ ฯลฯ เข้ามาสนับสนุนท้องถิ่น)

**“ประชารัฐ” ระดับเหนือกว่าท้องถิ่น** (อำเภอ จังหวัด ฯลฯ) ประกอบด้วย

- เครือข่าย “ประชารัฐ” ระดับท้องถิ่น (เครือข่ายประชารัฐ ตำบล/ เทศบาล)
- “ประชารัฐ” ส่วนอื่นๆ (ประชาสังคมภูมิภาค ราชการภูมิภาค ฝ่ายการเมือง ภูมิภาค ฯลฯ)

“**ประชารัฐ**” ส่วนกลาง ต้องประสานงานกันก่อนลงไปสนับสนุน “ประชารัฐ” ท้องถิ่น ประชารัฐ ส่วนกลาง ประกอบด้วย

- ฝ่ายการเมือง (รัฐมนตรี เลขาธิการรัฐมนตรี ที่ปรึกษารัฐมนตรี ฯลฯ)
- ฝ่ายหน่วยงานรัฐ (กระทรวง กรม องค์การมหาชน องค์การเฉพาะกิจ ฯลฯ)
- ฝ่ายชุมชน (เครือข่ายองค์กรชุมชนระดับชาติ ฯลฯ)
- ฝ่ายประชาสังคม (องค์กรพัฒนาเอกชน นักวิชาการ ธุรกิจ สื่อ ฯลฯ)

สรุปความหมายของ “ประชารัฐ” โดยย่อได้ดังนี้

ปัจจุบัน “**องค์กรปกครองส่วนท้องถิ่น**” ได้มีเข้ามา มีบทบาทสำคัญ ในการบริหารราชการแผ่นดินยุคใหม่ เพราะเป็นหน่วยงานหลักในการบริหารจัดการงบประมาณ ดูแลทรัพย์สินและกิจการต่างๆ ของชุมชน ทั้งทางด้าน การเมือง เศรษฐกิจและสังคม เพื่ออำนวยความสะดวกสุขแก่ชุมชน อันเกี่ยวเนื่องกับวิถีชีวิตของประชาชนโดยตรง เป็นกลจักรสำคัญที่จะขับเคลื่อนภารกิจตามนโยบายของภาครัฐในทุกระดับ ดังนั้นหากรัฐบาลยังมีความสามารถในการบริหารจัดการองค์กรนี้ได้อย่างมีประสิทธิภาพมากเท่าไรก็ยิ่งจะประสบความสำเร็จในการบริหารปกครอง ประเทศได้ดีเท่านั้น อันส่งผลต่อความพึงพอใจของประชาชนต่อรัฐบาลอันเป็นหัวใจสำคัญของการบริหารประเทศ อีกทั้งยังจะสะท้อนกลับมาเป็นคะแนนนิยมของผู้มีสิทธิในการเลือกตั้งที่มี ต่อผู้สมัครผู้แทนราษฎร และพรรคการเมือง ครั้งต่อไป และกุญแจที่จะไขประตูสู่ความสำเร็จของภารกิจอันสำคัญยิ่งนี้ จำเป็นต้องมีองค์ประกอบหลักสำคัญ ที่ขาดไม่ได้ ๓ ส่วน นั่นก็คือ

๑. นโยบายที่ดี มีประสิทธิภาพ และการจัดสรรงบประมาณที่เพียงพอในการ ดำเนินการตามนโยบาย ที่อำนวยความสะดวก ที่ได้วางแผน หรือสัญญาไว้กับประชาชน

๒. การนำนโยบายไปปฏิบัติอย่างจริงจัง มีประสิทธิผล และการประเมินผลการทำงาน รับรู้ถึงปัญหาและสภาพความเป็นไป สามารถติดตามความเคลื่อนไหวภารกิจที่มอบหมายไปนั้น ได้ถูกนำไปปฏิบัติได้อย่างถูกต้องเป็นรูปธรรมหรือไม่ เพื่อสามารถกำหนดกลยุทธ์และแก้ไขปรับปรุง เพิ่มเติมได้อย่างมีประสิทธิภาพ

๓. ประเด็นสุดท้ายที่สำคัญที่สุด นั่นคือวัดผลที่เกิดขึ้นอย่างต่อเนื่องและเป็นระบบว่าการดำเนินการตามนโยบาย ขององค์กรปกครองส่วนท้องถิ่น เมื่อนำไปปฏิบัติอย่างเป็นรูปธรรมแล้ว ผลที่เกิดขึ้นส่งผลทางด้านบวกหรือลบ ต่อทัศนคติที่ประชาชนมีต่อคณะผู้บริหารและรัฐบาลอย่างไร มากหรือน้อยเท่าไร

หากเราสามารถสร้างกลไกที่จะควบคุม ติดตาม ตรวจสอบและประเมินผลการทำงานขององค์กรปกครองส่วนท้องถิ่น ให้สามารถปฏิบัติหน้าที่ได้อย่างมีประสิทธิภาพตามนโยบายภาครัฐที่ได้วางแผนไว้ รวมถึงสร้างสามารถสำรวจดัชนีชี้วัดความพึงพอใจของประชาชน อันเป็นผลสะท้อนสืบเนื่องจากการดำเนินการนโยบายไปสู่การปฏิบัติ ว่ามีผลกระทบต่อชีวิตความเป็นอยู่ของประชาชนอย่างไร ชอบหรือไม่ ก็จะเป็นข้อมูล ที่ทรงคุณค่าของผู้บริหาร ระดับสูงที่ชาญฉลาด ในการใช้ข้อมูลดังกล่าวเป็นเครื่องมือประกอบการตัดสินใจวางแผน กำหนด ยุทธศาสตร์ในการดำเนินการได้อย่างมั่นใจว่า จะประสบความสำเร็จตามจุดมุ่งหมายทั้งทางด้านการเมืองและการบริหารราชการแผ่นดิน

### 3) แผนพัฒนาภาค/แผนพัฒนากลุ่มจังหวัด/แผนพัฒนาจังหวัด พ.ศ.2566 - 2570

#### 3.1 แผนพัฒนาภาคใต้ (พ.ศ. 2566 -2570) (ร่าง)

##### กรอบทิศทางการพัฒนาภาคใต้

**บทบาทของภาค** ภาคใต้มีบทบาทสำคัญในการสร้างรายได้ให้กับภาคและประเทศจากการท่องเที่ยว ทั้งแหล่งท่องเที่ยวทางทะเลที่มีชื่อเสียง และแหล่งท่องเที่ยวทางบกที่มีศักยภาพสามารถเชื่อมโยงการท่องเที่ยวระหว่างกันได้ และเป็นแหล่งผลิตพืชเศรษฐกิจสำคัญของภาค โดยเฉพาะยางพาราและปาล์มน้ำมันที่มีการผลิตและการแปรรูปเพื่อการส่งออก ตลอดจนภาคใต้มีความได้เปรียบด้านสภาพที่ตั้งทางภูมิศาสตร์ที่สามารถเชื่อมโยงการพัฒนาทั้งกับพื้นที่ภาคอื่นๆของประเทศ รวมทั้งภูมิภาคเอเชียใต้และเอเชียตะวันออก โดยเฉพาะด้านชายแดนที่มีมูลค่าการค้าสูงสุดของประเทศ

**ทิศทางการพัฒนาภาค** เป็น “แหล่งท่องเที่ยวและบริการที่มีคุณภาพ แหล่งผลิตสินค้าเกษตรปลอดภัยและมูลค่าสูง เชื่อมโยงเศรษฐกิจระหว่างภูมิภาค” โดยกำหนดทิศทางการพัฒนาภาคใต้ (S Direction) ที่ให้ความสำคัญกับการพัฒนา PEARL โดยมุ่งยกระดับการบริการด้านการท่องเที่ยวที่มีคุณภาพมาตรฐาน ปลอดภัย และมีมูลค่าสูง (P: Premium Services & Tourism) การอนุรักษ์ฟื้นฟูทรัพยากรธรรมชาติและสิ่งแวดล้อมเพื่อเป็นฐานการผลิตสำหรับสาขาเศรษฐกิจสำคัญของภาค (E: Environment & Natural Resources Reservation) ส่งเสริมการผลิตสินค้าเกษตรปลอดภัยและการแปรรูปเพื่อสร้างมูลค่าเพิ่ม (A: Agro-based Industries and Organic Farmland) ส่งเสริมการนำงานวิจัยและพัฒนา และนวัตกรรมในการแปรรูปสินค้าเกษตรหลักของภาคเป็นผลิตภัณฑ์มูลค่าสูง (R: Research, Innovation & Technology) และพัฒนาพื้นที่ระเบียงเศรษฐกิจภาคใต้ เพื่อเป็นพื้นที่เศรษฐกิจใหม่ที่สามารถเชื่อมโยงการค้าการลงทุนกับเขตพัฒนาเศรษฐกิจทั้งในและนอกภูมิภาค (L: Linked Economic Corridor)

#### Southern Direction 2566-2570

เป็น “แหล่งท่องเที่ยวและบริการที่มีคุณภาพ แหล่งผลิตสินค้าเกษตรปลอดภัยและมูลค่าสูง เชื่อมโยงเศรษฐกิจระหว่างภูมิภาค”

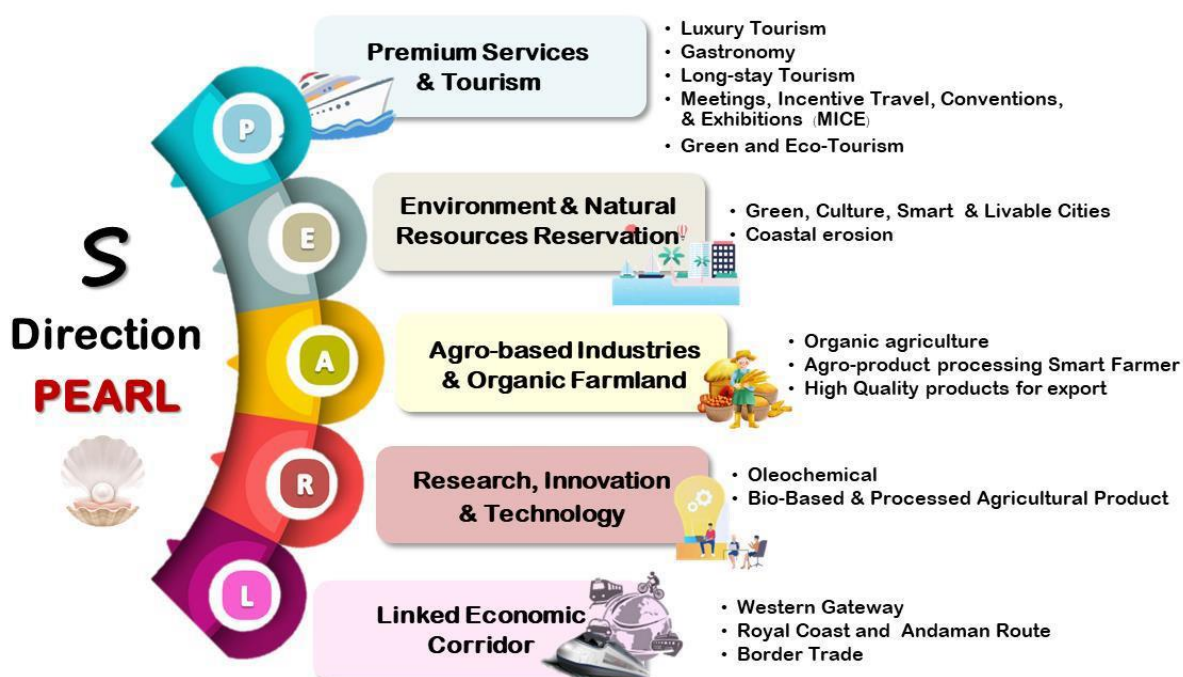

## เป้าหมายรวม

๑. อัตราการเจริญเติบโตทางเศรษฐกิจของภาคได้ขยายตัวเพิ่มขึ้น
๒. สัมประสิทธิ์ความไม่เสมอภาค (Gini Coefficient) ในการกระจายรายได้ของภาคได้ลดลง

## ยุทธศาสตร์การพัฒนา

**ยุทธศาสตร์ที่ ๑ พัฒนาและยกระดับการท่องเที่ยวและบริการ และธุรกิจต่อเนื่องด้านการท่องเที่ยวสู่การท่องเที่ยวและบริการที่มีมาตรฐานและมีมูลค่าสูง** โดยมีแนวทางการพัฒนา ได้แก่

(๑) พัฒนาแหล่งท่องเที่ยวและระบบบริการพื้นฐานและสิ่งอำนวยความสะดวก ที่เพียงพอ มีคุณภาพ มาตรฐาน มีความปลอดภัย และสามารถเชื่อมโยงแหล่งท่องเที่ยวทั้งในภาคและระหว่างภาคได้อย่างสะดวก อาทิ ท่าเรือ ระบบขนส่งสาธารณะ และระบบสื่อสารและสารสนเทศ เป็นต้น

(๒) ยกระดับมาตรฐานบริการการท่องเที่ยวและส่งเสริมธุรกิจบริการต่อเนื่องกับ การท่องเที่ยว

(๓) พัฒนากิจกรรมและบริการท่องเที่ยวให้มีความหลากหลายและสร้างสรรค์ ที่เน้นมาตรฐานและสนับสนุนการท่องเที่ยวสีเขียว อาทิ การท่องเที่ยวเชิงเกษตร เชิงนิเวศน์ เชิงสุขภาพและการแพทย์ เชิงธุรกิจและการประชุมสัมมนา การท่องเที่ยวเชิงประวัติศาสตร์และวัฒนธรรม การท่องเที่ยวเมืองเก่า และการท่องเที่ยววิถีชีวิตชุมชน เป็นต้น โดยใช้เรื่องราวที่เป็นเอกลักษณ์ความโดดเด่นของแต่ละพื้นที่เป็นจุดขายเพื่อเพิ่มมูลค่าและดึงดูดนักท่องเที่ยว

(๔) ประชาสัมพันธ์การท่องเที่ยวและส่งเสริมการตลาดด้วยเทคโนโลยีดิจิทัล ที่มีความสอดคล้องและเหมาะสมกับนักท่องเที่ยวกลุ่มเฉพาะต่างๆ

**ยุทธศาสตร์ที่ ๒ พัฒนาและยกระดับอุตสาหกรรมการแปรรูปสินค้าเกษตรด้วยนวัตกรรมเพื่อสร้างมูลค่าเพิ่ม** โดยมีแนวทางการพัฒนา ได้แก่

(๑) ส่งเสริมการพัฒนาอุตสาหกรรมโอเลโอเคมิคอลแบบครบวงจร ที่เป็นมิตรต่อสิ่งแวดล้อมที่ ในพื้นที่จังหวัดกระบี่ สุราษฎร์ธานี ชุมพร และนครศรีธรรมราช เพื่อให้สอดคล้องกับการพัฒนาภายใต้แนวคิดเศรษฐกิจชีวภาพ และสามารถสร้างมูลค่าให้กับอุตสาหกรรมปาล์มน้ำมัน

(๒) สนับสนุนการวิจัยและพัฒนาเทคโนโลยีชีวภาพในอุตสาหกรรมยางพาราและปาล์มน้ำมัน เพื่อการแปรรูปขั้นกลางและขั้นปลายให้เป็นผลิตภัณฑ์ที่มีมูลค่าสูง อาทิ อุตสาหกรรมล้อยางและถุงมือยาง และอุตสาหกรรมน้ำมันปาล์มบริสุทธิ์ เป็นต้น

(๓) สนับสนุนผู้ประกอบการ SMEs และ Start Up ในการใช้ความคิดสร้างสรรค์เพื่อพัฒนาและเพิ่มมูลค่าสินค้าอุตสาหกรรม

**ยุทธศาสตร์ที่ ๓ พัฒนาและส่งเสริมการผลิตและการแปรรูปเพื่อสร้างมูลค่าเพิ่มสินค้าเกษตรหลักของภาค** โดยมีแนวทางการพัฒนา ได้แก่

(๑) เพิ่มประสิทธิภาพการผลิตและพัฒนาคุณภาพผลผลิตโดยการใช้เทคโนโลยีและนวัตกรรมทางการเกษตรให้มีการผลิตผลผลิตขั้นต้นที่มีคุณภาพรองรับการพัฒนาอุตสาหกรรมแปรรูปการเกษตรโดย เฉพาะยางพาราและปาล์มน้ำมัน รวมทั้ง ส่งเสริมการเชื่อมโยงการพัฒนาเครือข่ายนวัตกรรมและเทคโนโลยีร่วมกับสถาบันการศึกษาเพื่อวิจัยพัฒนาการออกแบบ พัฒนาและแปรรูปผลิตภัณฑ์ใหม่ๆ

(๒) ยกระดับการผลิตสินค้าเกษตรที่เป็นอัตลักษณ์ของภาค เช่น ข้าว ไม้ผล กาแฟ พืชสมุนไพร ปศุสัตว์ และการเพาะเลี้ยงน้ำ เพื่อให้เป็นสินค้ามีคุณภาพ ปลอดภัย ได้มาตรฐานและเป็นมิตรกับสิ่งแวดล้อม โดยใช้ภูมิปัญญา นวัตกรรม และเทคโนโลยีในกระบวนการผลิต และการแปรรูปเพื่อสร้างมูลค่าเพิ่มและสร้างความหลากหลายของสินค้า

(ก) ต่อยอดการพัฒนาการผลิตสู่ระบบเกษตรมาตรฐานต่างๆ อาทิ เกษตรปลอดภัย และเกษตรอินทรีย์ เป็นต้น โดยเฉพาะพื้นที่บริเวณโดยรอบลุ่มน้ำทะเลสาบสงขลา โดยใช้เทคโนโลยีเพื่อยกระดับสู่ Smart Modern Farm

(ข) ส่งเสริมการทำเกษตรแบบผสมผสาน เพื่อสร้างความสามารถในการพึ่งพาตนเองและความมั่นคงทางด้านอาหารและรายได้ให้กับเกษตรกรรายย่อย

(ค) สร้างความเข้มแข็งให้กับกลุ่มเกษตรกร ผู้ประกอบการ SMEs และธุรกิจ Start up เพื่อเพิ่มประสิทธิภาพและยกระดับสินค้าเกษตรให้ได้มาตรฐาน เป็นอัตลักษณ์และแข่งขันได้

(ง) พัฒนาโครงสร้างพื้นฐานและระบบโลจิสติกส์เพื่อสนับสนุนภาคการเกษตร ให้เพียงพอและมีประสิทธิภาพ โดยเฉพาะระบบน้ำชลประทาน และการขนส่งสินค้าเกษตร

(จ) พัฒนาระบบตลาดที่ทันสมัยและมีความหลากหลาย ให้กับเกษตรกรและกลุ่มเกษตรกร

ยุทธศาสตร์ที่ ๔ อนุรักษ์ ฟื้นฟู และบริหารจัดการทรัพยากรธรรมชาติและสิ่งแวดล้อมอย่างเป็นระบบ เพื่อเป็นฐานการพัฒนาที่ยั่งยืน โดยมีแนวทางการพัฒนา ได้แก่

(๑) เพิ่มประสิทธิภาพการจัดการฐานทรัพยากรให้มีความอุดมสมบูรณ์ เพื่อเป็นปัจจัยการผลิตที่มีประสิทธิภาพ และป้องกันความเสี่ยงจากภัยพิบัติธรรมชาติ โดยอาศัยความร่วมมือของชุมชนและท้องถิ่น และใช้เทคโนโลยีและรูปแบบที่เหมาะสมกับทรัพยากรแต่ละชนิดและแต่ละสภาพพื้นที่

(๒) บริหารจัดการน้ำอย่างเป็นระบบเพื่อป้องกันและแก้ไขปัญหาอุทกภัยและภัยแล้ง

(๓) ส่งเสริมการใช้พลังงานทดแทนและเพิ่มประสิทธิภาพการใช้พลังงานเพื่อสร้างความมั่นคงด้านพลังงาน

(๔) บริหารจัดการและแก้ไขปัญหาสิ่งแวดล้อม ทั้งขยะ น้ำเสีย และมลพิษทางอากาศ

ยุทธศาสตร์ที่ ๕ พัฒนาพื้นที่เศรษฐกิจพิเศษชายแดนและด่านชายแดนให้เอื้อต่อการค้าการลงทุน โดยมีแนวทางการพัฒนา ได้แก่

(๑) พัฒนาพื้นที่บริเวณเขตเศรษฐกิจพิเศษชายแดนให้มีความพร้อมสำหรับรองรับกิจกรรมทางเศรษฐกิจและสามารถเชื่อมโยงกับประเทศเพื่อนบ้าน

(๒) พัฒนาโครงสร้างพื้นฐาน สิ่งอำนวยความสะดวก และระบบโลจิสติกส์ ด้านการขนส่งสินค้า และการผ่านแดนบริเวณด่านชายแดนให้สามารถเชื่อมโยงโครงข่ายทั้งภายในและต่างประเทศได้อย่างมีประสิทธิภาพ

(๓) สนับสนุนมาตรการจูงใจให้กับผู้ประกอบการเพื่อให้เกิดการค้าการลงทุนในพื้นที่

(๔) เตรียมความพร้อมกำลังแรงงานที่มีศักยภาพเพื่อรองรับการประกอบการในพื้นที่เศรษฐกิจพิเศษ

ยุทธศาสตร์ที่ ๖ พัฒนาพื้นที่ระเบียงเศรษฐกิจภาคใต้ เพื่อเป็นพื้นที่เศรษฐกิจใหม่และสามารถเชื่อมโยงการค้าการลงทุนกับเขตพัฒนาเศรษฐกิจพิเศษภาคตะวันออกและกลุ่มประเทศ BIMSTEC (จังหวัดชุมพร ระนอง สุราษฎร์ธานี และนครศรีธรรมราช) โดยมีแนวทางการพัฒนา ได้แก่

(๑) พัฒนาประตูการค้าฝั่งตะวันตก (Western Gateway) โดยการเพิ่มประสิทธิภาพโครงสร้างพื้นฐานการขนส่งและระบบโลจิสติกส์ที่มีในปัจจุบันและพัฒนาเพิ่มเติมเพื่อเชื่อมโยงฝั่งอ่าวไทย-ฝั่งอันดามัน-ประเทศแถบเอเชียใต้

(๒) พัฒนาประตูการท่องเที่ยวอ่าวไทยและอันดามัน (Royal Coast & Andaman Route) โดยพัฒนาการท่องเที่ยวเชื่อมโยงฝั่งอ่าวไทยและอันดามันตามแนวประจวบคีรีขันธ์-ชุมพร-ระนอง-เมียนมา ควบคู่กับการพัฒนาเส้นทางท่องเที่ยวและสนับสนุนกิจกรรมกระตุ้นการท่องเที่ยวเชื่อมโยงทั้งสองฝั่งทะเล รวมทั้งการพัฒนาโครงข่ายคมนาคมทั้งทางบกและทางอากาศ และสิ่งอำนวยความสะดวกด้านการท่องเที่ยว

(๓) พัฒนาอุตสาหกรรมฐานชีวภาพและการแปรรูปการเกษตรมูลค่าสูง (Bio-Based & Processed Agricultural Products) ในพื้นที่จังหวัดสุราษฎร์ธานีและนครศรีธรรมราช โดยสนับสนุนการนำเทคโนโลยีสมัยใหม่มาใช้ในการผลิต ส่งเสริมการวิจัยและพัฒนาเพื่อสร้างมูลค่าเพิ่มให้กับสินค้าการเกษตร โดยเน้นการวิจัยและพัฒนา เพื่อต่อยอดจากการผลิตน้ำมันปาล์มไปสู่ผลิตภัณฑ์ที่มีมูลค่าพัฒนาต่อยอดอุตสาหกรรมยางพาราและการแปรรูปอาหาร และพืชเศรษฐกิจสำคัญอื่นๆ

(๔) การอนุรักษ์ทรัพยากรธรรมชาติ การส่งเสริมวัฒนธรรม และการพัฒนาเมืองน่าอยู่ (Green Culture & Livable Cities) โดยเน้นกรอบการเป็นเมืองที่มีความน่าอยู่สำหรับคนทุกกลุ่ม และยังคงรักษาอัตลักษณ์ของพื้นที่ รวมทั้งอนุรักษ์และฟื้นฟูทรัพยากรธรรมชาติเพื่อให้เกิดการพัฒนาที่ยั่งยืน อนุรักษ์และส่งเสริมวัฒนธรรมและภูมิปัญญาท้องถิ่น เพิ่มบทบาทการมีส่วนร่วมของชุมชนในการบริหารจัดการและพัฒนาแหล่งการเรียนรู้และการท่องเที่ยววิถีชุมชน

### ตัวอย่างแผนงานสำคัญ

#### ๑. แผนงานพัฒนาอุตสาหกรรมฐานชีวภาพและการแปรรูปการเกษตรมูลค่าสูง

(๑) **สาระสำคัญ** ภาคใต้เป็นแหล่งผลิตพืชเศรษฐกิจหลักของประเทศ โดยเฉพาะยางพารา ปาล์ม น้ำมัน และสินค้าเกษตรหลักอื่นๆ ซึ่งส่วนใหญ่มีการผลิตแบบดั้งเดิมการแปรรูปเพื่อสร้างมูลค่าเพิ่มมีน้อย ดังนั้น จึงจำเป็นต้องพัฒนาและส่งเสริมการผลิตและการแปรรูป เพื่อพัฒนาสู่ผลิตภัณฑ์ใหม่ๆ ที่มีมูลค่าสูง โดยนำองค์ความรู้ เทคโนโลยีและนวัตกรรมมาใช้ในการเพิ่มประสิทธิภาพการผลิต การแปรรูป และสร้างตราสินค้าคุณภาพ ตลอดจนพัฒนาระบบโลจิสติกส์และศูนย์กระจายสินค้า

#### (๒) ห่วงโซ่คุณค่า (Value Chain) ของแผนงาน

ต้นทาง	กลางทาง	ปลายทาง
<ul style="list-style-type: none"> <li>● วิจัยและพัฒนาสินค้าเกษตร</li> <li>● พัฒนาและปรับปรุงผลผลิตยางพาราและปาล์มน้ำมัน</li> <li>● ยกระดับพืชเศรษฐกิจสำคัญ</li> <li>● พัฒนาเขตพื้นที่สิทธิประโยชน์</li> </ul>	<ul style="list-style-type: none"> <li>● พัฒนา Phase Change Material (PCM)</li> <li>● ยกระดับอุตสาหกรรมยางพาราและปาล์มน้ำมัน (โอเลโอเคมีคอล)</li> <li>● พัฒนา Nutrition Foods และอุตสาหกรรมแปรรูปอาหาร</li> <li>● นวัตกรรมผลิตภัณฑ์ชีวภาพ อาหารเพื่อสุขภาพ</li> <li>● พัฒนาและออกแบบสินค้าและบรรจุภัณฑ์</li> </ul>	<ul style="list-style-type: none"> <li>● ดึงดูดนักลงทุนภาคเอกชน</li> <li>● สร้างแบรนด์สินค้าเกษตรคุณภาพสูง</li> <li>● พัฒนาระบบโลจิสติกส์และศูนย์กระจายสินค้า</li> </ul>

#### ๒. แผนงานพัฒนาและยกระดับการท่องเที่ยวและบริการสู่มาตรฐานและมีมูลค่าสูง

(๑) **สาระสำคัญ** ภาคใต้มีแหล่งท่องเที่ยวที่มีศักยภาพและหลากหลาย ทั้งแหล่งท่องเที่ยวทางทะเลและทางบกตอนในที่สามารถดึงดูดนักท่องเที่ยวทั้งในและต่างประเทศที่สามารถสร้างรายได้ให้กับภาคอย่างไรก็ตามการแพร่ระบาดของโรคติดเชื้อไวรัสโคโรนา ๒๐๑๙ (COVID-19) ส่งผลให้รูปแบบและลักษณะการท่องเที่ยวเปลี่ยนแปลงไปจึงจำเป็นต้องให้ความสำคัญกับการท่องเที่ยวและบริการเชิงคุณภาพ เพื่อการสร้างมูลค่าเพิ่มจากการท่องเที่ยว โดยเน้นการท่องเที่ยวเชิงสร้างสรรค์ (Creative Tourism) ที่ให้ความสำคัญกับทรัพยากรและชุมชน และต้องยกระดับบริการด้านการท่องเที่ยวที่มีมาตรฐานเพื่อสร้างความเชื่อมั่นทั้งต่อทรัพย์สินและความปลอดภัยทางด้านสาธารณสุขให้กับนักท่องเที่ยวทั้งในและต่างประเทศ

## (๒) ห่วงโซ่คุณค่า (Value Chain) ของแผนงาน

ต้นทาง	กลางทาง	ปลายทาง
<ul style="list-style-type: none"> <li>พัฒนาและปรับปรุงแหล่งท่องเที่ยว สิ่งอำนวยความสะดวก</li> <li>พัฒนาโครงสร้างพื้นฐานเพื่อส่งเสริมและเชื่อมโยงแหล่งท่องเที่ยว</li> <li>พัฒนาระบบรักษาความปลอดภัยนักท่องเที่ยว</li> </ul>	<ul style="list-style-type: none"> <li>ยกระดับมาตรฐานบริการด้านการท่องเที่ยว อาทิ พัฒนาทักษะบุคลากรในการให้บริการและธุรกิจบริการต่อเนื่อง</li> <li>พัฒนาและออกแบบสินค้าและบริการจูงใจของชุมชนท้องถิ่นเพื่อสนับสนุนการท่องเที่ยว</li> <li>นำเทคโนโลยีและนวัตกรรมมาใช้ในธุรกิจบริการท่องเที่ยว</li> </ul>	<ul style="list-style-type: none"> <li>เชื่อมโยงเครือข่ายด้านการท่องเที่ยว</li> <li>ส่งเสริมการตลาดและประชาสัมพันธ์การท่องเที่ยวผ่านสื่อเทคโนโลยีที่ทันสมัย</li> </ul>

## 3.2 แผนพัฒนาภูมิภาคใต้ฝั่งอันดามัน ระยะ 5 ปี (พ.ศ. 2566 - 2570) (ร่าง)

## เป้าหมายการพัฒนา ระยะ 5 ปี (พ.ศ. 2566 - 2570)

๑. กำหนดกรอบและทิศทางการพัฒนาพื้นที่กลุ่มจังหวัดภาคใต้ฝั่งอันดามัน ให้สอดคล้องกับยุทธศาสตร์ชาติระยะ ๒๐ ปี พ.ศ. ๒๕๖๑ - ๒๕๘๐ แผนปฏิรูปประเทศ กรอบแผนพัฒนาเศรษฐกิจและสังคมแห่งชาติ ฉบับที่ ๑๓(พ.ศ. ๒๕๖๖-๒๕๗๐) แผนพัฒนาภาคใต้ (พ.ศ.๒๕๖๖-๒๕๗๐) แผนพัฒนาฉบับอื่น ๆ ที่เกี่ยวข้องกับกลุ่มจังหวัดอันดามัน ผลกระทบระยะยาวจากโรคระบาดไวรัสโคโรนา ๒๐๑๙(COVID-๑๙) รวมทั้งการเปลี่ยนแปลงทั้งภายนอกและภายในประเทศ เพื่อสร้างโอกาสการพัฒนาให้สอดคล้องกับบริบทการเปลี่ยนแปลงของโลกและของประเทศ รวมตลอดทั้งศักยภาพและภูมิสังคมของพื้นที่เชื่อมโยงตั้งแต่ ต้นทาง กลางทาง และปลายทาง

๒. เน้นการแก้ปัญหา ฟื้นฟู และเยียวยา ผลกระทบจากโรคระบาดไวรัสโคโรนา ๒๐๑๙(COVID-๑๙) ซึ่งเป็นปัญหาเร่งด่วน และกระทบในวงกว้างต่อห่วงโซ่คุณค่า(Value Chain) ตั้งแต่ต้นทางถึงปลายทาง

๓. กำหนดบทบาท และยุทธศาสตร์การพัฒนากลุ่มจังหวัดภาคใต้ฝั่งอันดามัน ให้เหมาะสมกับศักยภาพและโอกาสของพื้นที่ โดยยกระดับการพึ่งพาตนเองภายในท้องถิ่น เน้นการสร้างเศรษฐกิจรูปแบบใหม่ที่หลากหลาย เช่น การส่งเสริมการท่องเที่ยวเน้นคุณค่าที่มีมาตรฐานและความปลอดภัย ใช้การเกษตรแนวใหม่เป็นฐานการผลิตส่งเสริมการท่องเที่ยว รวมทั้งการพัฒนาสังคมและความมั่นคงทุกมิติ มุ่งเน้นให้อันดามันเป็นเมืองอัจฉริยะและน่าอยู่ ประชาชนมีความสุข มีคุณภาพชีวิตที่ดี การกระจายรายได้สู่เศรษฐกิจฐานราก ลดความเหลื่อมล้ำ ลดปัญหาสังคม รวมทั้งการเพิ่มประสิทธิภาพในการบริหารภาครัฐที่ตอบสนองกับความต้องการของประชาชน

สำนักบริหารยุทธศาสตร์การพัฒนากลุ่มจังหวัดภาคใต้ฝั่งอันดามัน จึงกำหนดแผนยุทธศาสตร์การพัฒนากลุ่มจังหวัดภาคใต้ฝั่งอันดามัน ระยะ ๕ ปี (พ.ศ.๒๕๖๖-๒๕๗๐) จากศักยภาพของกลุ่มจังหวัดภาคใต้ฝั่งอันดามัน และหลักการในการจัดทำแผนยุทธศาสตร์ ดังกล่าวข้างต้น

เป้าหมายการพัฒนา(Goals) (ที่ประชุมจัดทำแผนฯ เสนอตัวเลือก เป้าหมายการพัฒนา ไว้ ๓ ตัวเลือก)

## อันดับที่ ๑

“ศูนย์กลางการท่องเที่ยวเน้นคุณค่าและเกษตรแนวใหม่ เพื่อสังคมแห่งความสุขและวิถีชีวิตที่ยั่งยืน ”

## อันดับที่ ๒

“เขตเศรษฐกิจด้านการท่องเที่ยวเน้นคุณค่าและการเกษตรแนวใหม่ เพื่อสังคมที่เดินหน้าอย่างยั่งยืน”

### อันดับที่ ๓

“ศูนย์กลางเศรษฐกิจมูลค่าสูงที่เป็นมิตรต่อสิ่งแวดล้อม เป็นสังคมแห่งความเสมอภาค ด้วยนวัตกรรมและเทคโนโลยีที่ทันสมัย”

#### นิยาม

- **การท่องเที่ยวเน้นคุณค่า** หมายถึง การท่องเที่ยวที่มีทรัพยากรธรรมชาติเป็นฐาน(Sun, Sand, Sea) โดยเพิ่มคุณค่า ประสบการณ์ การเรียนรู้ ให้นักท่องเที่ยว ด้วยต้นทุนที่มีอยู่หรือที่สร้างขึ้นใหม่ เช่น การท่องเที่ยวเชิงสุขภาพ นักท่องเที่ยวมาเที่ยวชมทัศนียภาพที่สวยงาม และได้รับคุณค่าเพิ่มในบริการด้านสุขภาพ การท่องเที่ยวเชิงวัฒนธรรม ท่องเที่ยวชุมชน ฯลฯ

- **การเกษตร** หมายถึง พืช ประมง และปศุสัตว์

- **เกษตรกรรมยั่งยืน** (Sustainable agriculture) หมายถึง ระบบการเกษตรที่ครอบคลุมถึงวิถีชีวิตของเกษตรกร กระบวนการผลิต และการจัดการทุกรูปแบบเพื่อให้เกิดความสมดุลย์ทางเศรษฐกิจ สังคม สิ่งแวดล้อม และระบบนิเวศ ซึ่งนำไปสู่การพึ่งตนเองและการพัฒนาคุณภาพชีวิตของเกษตรกรและผู้บริโภค

- **เกษตรกรรมสมัยใหม่** (Smart farming) หมายถึง เกษตรที่ใช้นวัตกรรม การวิจัย วิทยาศาสตร์และเทคโนโลยี เป็นการทำการเกษตรแบบแม่นยำ ควบคุมปัจจัยผันแปร (เช่น ดิน น้ำ อากาศ ใช้เครื่องจักรกลเกษตร) ได้เต็มประสิทธิภาพ รวมกลุ่มการผลิต และมีมาตรฐาน สอบกลับได้ เทียบเคียงได้กับต่างประเทศ

- **ปรัชญาเศรษฐกิจพอเพียง** หมายถึง แนวคิดและปรัชญาในการดำรงชีพ ที่ได้รับพระราชทานจากพระบาทสมเด็จพระปรมินทรมหาภูมิพลอดุลยเดช

#### พันธกิจ (Mission)

๑. **ฟื้นฟู เยียวยา** ผู้ประกอบการ บุคลากรด้านการท่องเที่ยวและธุรกิจเกี่ยวเนื่องในกลุ่มจังหวัดภาคใต้ฝั่งอันดามัน ที่ได้รับผลกระทบจากโรคระบาดไวรัสโคโรนา ๒๐๑๙ (COVID-๑๙) ผลักดันให้เกิดโครงการที่มีผลกระทบหลายมิติและทุกภาคส่วนได้รับประโยชน์ เช่น โครงการบ่อปลายักษ์

๒. **เร่งสร้างนวัตกรรมบริการและการท่องเที่ยวที่มีมูลค่าสูง** (High valued services) ซึ่งมีความหลากหลาย นำไปสู่การพัฒนาและสร้างรูปแบบการท่องเที่ยวสำหรับวิถีชีวิตใหม่(New normal) โดยใช้ความโดดเด่นของทรัพยากรท่องเที่ยวที่มีความหลากหลาย เน้นประสบการณ์ การเรียนรู้ ผสมผสานวิถีชีวิต เช่น ท่องเที่ยวชุมชน การท่องเที่ยวเชิงเกษตร เชิงวัฒนธรรม

๓. **ส่งเสริมให้พัฒนาการบริหารจัดการด้านการท่องเที่ยวให้ได้มาตรฐานและความปลอดภัย** โดยพัฒนาโครงสร้างพื้นฐาน ระบบสาธารณูปโภค รวมทั้งพัฒนากำลังคนด้านการท่องเที่ยว และส่งเสริมด้านการตลาดประชาสัมพันธ์ในระดับโลก เพื่อยกระดับรายได้จากการท่องเที่ยว

๔. **ผลักดันให้เกิดการเกษตรยั่งยืน(Sustainable Farming) และเกษตรสมัยใหม่ (Smart Farming)** อย่างครบวงจร ให้มีผลิตผลและมีมูลค่าสูงอย่างยั่งยืน เพื่อความมั่นคงทางอาหาร และสนับสนุนอุตสาหกรรมท่องเที่ยว

๕. **พัฒนาและเสริมสร้างทักษะด้านต่าง ๆ** เช่น การพัฒนา SME ให้เป็นผู้ประกอบการแบบ Smart Enterprise ทักษะการใช้เทคโนโลยีในการทำเกษตรรูปแบบใหม่ๆ รวมทั้งสร้างความเข้มแข็งโดยการรวมกลุ่มการสร้างตลาดรองรับผลิตผลเกษตร ซึ่งจะสร้างรายได้ให้แก่เกษตรกรอย่างต่อเนื่องและยั่งยืน

๖. **พัฒนาให้อันดามันเป็นเมืองอัจฉริยะและน่าอยู่(Andaman Smart and Livable City)** โดยยกระดับโครงสร้างพื้นฐาน การคมนาคม สิ่งอำนวยความสะดวก เน้นความปลอดภัย ด้วยเทคโนโลยีล้ำสมัย และเป็นมิตรกับสิ่งแวดล้อม

๗. **พัฒนาทักษะให้คนมีสมรรถนะสูงและมีความรับผิดชอบต่อสังคม** กระจายรายได้ลดความเหลื่อมล้ำ เป็นสังคมแห่งโอกาสและความเสมอภาค สร้างความเข้มแข็งให้ชุมชนและสร้างภูมิคุ้มกันทางสังคม



๘. ส่งเสริมให้เกิดการพัฒนาาระบบสาธารณสุข โดยใช้เทคโนโลยีสมัยใหม่ ป้องกันและเตรียมพร้อมรับการเปลี่ยนแปลงต่อภัยพิบัติ และเพิ่มประสิทธิภาพในการบริหารจัดการภาครัฐ

**เป้าประสงค์รวม (Objectives)**

๑. เพื่อให้ผู้ประกอบการ บุคลากรด้านการท่องเที่ยวและธุรกิจที่เกี่ยวข้อง ที่ได้รับผลกระทบจากโรคระบาดไวรัสโคโรนา ๒๐๑๙ (COVID-๑๙) สามารถฟื้นตัวกลับมาได้อย่างรวดเร็ว
๒. เพื่อยกระดับการท่องเที่ยวภายในท้องถิ่น เน้นการสร้างเศรษฐกิจรูปแบบใหม่ ๆ ที่หลากหลาย เช่น การส่งเสริมการท่องเที่ยวเน้นมูลค่าที่มีมาตรฐานและปลอดภัย การใช้การเกษตรยั่งยืนและเกษตรแนวใหม่อย่างครบวงจร เพื่อเพิ่มมูลค่าในการผลิตของห่วงโซ่มูลค่า(Value chain) ในอุตสาหกรรมท่องเที่ยว
๓. เพื่อให้สังคมมีความสุขถ้วนหน้า ไม่ทิ้งใครไว้ข้างหลัง มีความมั่นคงในทุกมิติ มีความยืดหยุ่นสามารถนำพาตนเองและครอบครัวให้ก้าวผ่านวิกฤติต่าง ๆ รวมทั้งใช้ประโยชน์จากการเปลี่ยนแปลงที่เกิดขึ้น (Resilience)
๔. เพิ่มประสิทธิภาพในการบริหารภาครัฐที่ตอบสนองกับความต้องการของประชาชน

**ตำแหน่งทางยุทธศาสตร์ (Strategic Positioning)**

จากการวิเคราะห์จุดแข็งและความพร้อมของแต่ละจังหวัดในกลุ่มอันดามัน โดยแยกเป็นศักยภาพพร้อมและศักยภาพเฉพาะจังหวัด จึงกำหนดจุดยืนของกลุ่มจังหวัดภาคใต้ฝั่งอันดามัน ดังนี้

- ก. แหล่งท่องเที่ยวเชิงสุขภาพด้วยทรัพยากรธรรมชาติระดับโลก(World Class Wellness Tourism)
- ข. แหล่งเกษตรกรรมมูลค่าสูงที่ยั่งยืน(Sustainable High-Value Agriculture) เพื่อความมั่นคงทางอาหาร ปลอดภัย และยั่งยืน
- ค. แหล่งประมงทะเลชั้นนำของประเทศ(Andaman Seafood Paradise) และปศุสัตว์มูลค่าสูงอย่างครบวงจร



๑.เส้นความยากจน (Poverty line) ของประชาชนกลุ่มจังหวัดภาคใต้ฝั่งอันดามันดีขึ้น	ร้อยละ +๐.๔๓ ๒,๗๙๓ (บาท/ เดือน)	ร้อยละ +๑.๑๐ ๒,๘๒๔ (บาท/ เดือน)	N/A (บาท/เดือน)	ร้อยละ ๒,๘๒๔ (บาท/เดือน)	ร้อยละ +๒ ๒,๘๘๐ (บาท/ เดือน)	ร้อยละ +๒ ๒,๙๓๘ (บาท/เดือน)	ร้อยละ +๓ ๓,๐๒๖ (บาท/ เดือน)	ร้อยละ +๓ ๓,๑๑๗ (บาท/ เดือน)
๒. อัตราการขยายตัวของผลิตภัณฑ์มวลรวมของภูมิภาค (GCP)	ร้อยละ +๓.๙๕ ๕๒๔,๕๗๗ (ล้านบาท/ ปี)	ร้อยละ +๓.๗๓ ๕๔๔,๑๔๕ (ล้านบาท/ ปี)	N/A (ล้านบาท/ปี)	ร้อยละ ๕๔๔,๑๔๕ (ล้านบาท/ปี)	ร้อยละ +๓ ๕๖๐,๔๖๙ (ล้านบาท/ ปี)	ร้อยละ +๓ ๕๗๗,๒๘๓ (ล้านบาท/ปี)	ร้อยละ +๓ ๕๙๗,๒๘๓ (ล้านบาท/ ปี)	ร้อยละ +๔ ๖๒๔,๓๙๐ (ล้านบาท/ ปี)
๓. อัตราการเพิ่มขึ้นของรายได้เฉลี่ยต่อหัวของประชากรในกลุ่มจังหวัด (Per capita)	ร้อยละ +๓.๒๗ ๒๑๕,๒๓๐ (บาท/ปี)	ร้อยละ +๒.๙๓ ๒๒๑,๕๔๐ (บาท/ปี)	/A (บาท/ปี)	ร้อยละ ๒๒๑,๕๔๐ (บาท/ปี)	ร้อยละ +๓ ๒๒๘,๑๘๖ (บาท/ปี)	ร้อยละ +๓ ๒๓๕,๐๓๒ (บาท/ปี)	ร้อยละ +๔ ๒๔๔,๔๓๓ (บาท/ปี)	ร้อยละ +๔ ๒๕๔,๒๑๐ (บาท/ปี)
๔. ดัชนีความก้าวหน้าของมนุษย์ (Human Achievement Index: HAI) ของทุกจังหวัดเฉลี่ยดีขึ้น	ร้อยละ -๕.๐๔ ๐.๕๗๗๔ (ตัวเลขปี ๒๕๖๐)	ร้อยละ +๕.๖๖ ๐.๖๑๐๑	N/A	ร้อยละ ๐.๖๑๐๑	ร้อยละ +๑๐ ๐.๖๗๑๑	ร้อยละ +๑๑ ๐.๗๔๔๙	ร้อยละ +๑๒ ๐.๘๓๔๓	ร้อยละ +๑๓ ๐.๙๔๒๘

**ดัชนีความก้าวหน้าของมนุษย์ (Human Achievement Index - HAI)** เป็นดัชนีที่สะท้อนความก้าวหน้าของการพัฒนาคนในระดับจังหวัดของประเทศไทย สํารวจทุก ๒ ปี โดยยึดกรอบแนวคิดการพัฒนาคนที่ครอบคลุม การมีสุขภาพที่ดี มีการศึกษา มีชีวิตการทำงาน มีรายได้ที่เพียงพอต่อการดำรงชีวิต มีที่อยู่อาศัยที่มั่นคง และอยู่ในสภาพแวดล้อมที่ดี มีชีวิตครอบครัวที่อบอุ่นในชุมชนที่มีความปลอดภัย มีการคมนาคม ที่สะดวก ปลอดภัยและเข้าถึงการสื่อสารอย่างทั่วถึง ตลอดจนมีส่วนร่วมทางการเมืองและสังคม อย่างมีศักดิ์ศรี ซึ่งประกอบด้วย ๘ ดัชนีย่อยคือ ๑) ด้านสุขภาพ ๒) ด้านการศึกษา ๓) ด้านชีวิต การงาน ๔) ด้านรายได้ ๕) ด้านที่อยู่อาศัยและสภาพแวดล้อม ๖) ด้านชีวิตครอบครัวและชุมชน ๗) ด้านการ คมนาคมและการสื่อสาร และ ๘) ด้านการมี ส่วนร่วม

#### ประเด็นการพัฒนากลุ่มจังหวัดภาคใต้ฝั่งอันดามัน พ.ศ. ๒๕๖๖ - ๒๕๗๐

แผนยุทธศาสตร์การพัฒนากลุ่มจังหวัดภาคใต้ฝั่งอันดามัน ระยะ ๕ ปี (พ.ศ.๒๕๖๖ - ๒๕๗๐) ได้กำหนดประเด็นการพัฒนาตามหลักการข้างต้น เพื่อให้บรรลุความสำเร็จตามเป้าหมายการพัฒนาจังหวัด ดังต่อไปนี้

**ประเด็นการพัฒนาที่ ๑** **ฟื้นฟูเศรษฐกิจ และเยียวยาผู้ประกอบการ บุคลากรด้านการท่องเที่ยวและกิจการ**  
**ต่อเนื่องอื่น ๆ ที่ได้รับผลกระทบจากโรคระบาดไวรัสโคโรนา ๒๐๑๙ (COVID-๑๙)**

##### วัตถุประสงค์

ก. เพื่อฟื้นฟูเศรษฐกิจ และเยียวยาผู้ประกอบการ บุคลากรด้านการท่องเที่ยวและกิจการต่อเนื่องอื่น ๆ ในกลุ่มจังหวัดภาคใต้ฝั่งอันดามันที่ได้รับผลกระทบจากโรคติดเชื้อไวรัสโคโรนา ๒๐๑๙(COVID-๑๙) ให้สามารถกลับมาสู่ภาวะปกติหรือดีกว่า และปลอดภัยยิ่งกว่าเดิม

ข. เพื่อเร่งการจ้างงาน พัฒนา หรือเพิ่มทักษะอาชีพ บุคลากรด้านการท่องเที่ยวในกลุ่มจังหวัดภาคใต้ฝั่งอันดามัน

ค. เพื่อเร่งสร้างความเชื่อมั่น ความปลอดภัย และการบริการที่เป็นมาตรฐานให้กับนักท่องเที่ยว

ง. เพื่อสร้างความร่วมมือระหว่างภาครัฐและเอกชน ในการร่วมมือเพื่อหาแนวทางในการฟื้นฟูเศรษฐกิจด้านการท่องเที่ยวให้มีประสิทธิภาพ



ด้านการท่องเที่ยว และธุรกิจที่ เกี่ยวข้องกับตัว และสามารถ ดำเนินธุรกิจได้ ตามปกติ	จำนวน คนจน ลดลง เมื่อ เทียบกับ ปีก่อน หน้า	-๑๒,๒๔ ๑๗๔,๒๐๐ (คน/ปี)	+๔๐,๔๐ ๒๔๔,๕๐๐ (คน/ปี)	-๒๗,๗๖ ๑๗๖,๖๐๐ (คน/ปี)	N/A - (คน/ปี)	๑๗๖,๖๐๐ (คน/ปี)	-๒ ๑๗๓,๐๖๘ (คน/ปี)	-๓ ๑๖๗,๘๗๖ (คน/ปี)	-๔ ๑๖๑,๑๖๑ (คน/ปี)	-๕ ๑๕๓,๑๐๓ (คน/ปี)
๒. มีการจ้างงาน เทียบเท่าหรือสูง กว่าก่อนการ ระบาดของ COVID-๑๙										
๓. ภาคประชาชน และเอกชน มีภูมิคุ้มกันต่อ วิกฤติให้										

## ประเด็นการพัฒนาที่ ๒ สนับสนุนและพัฒนากิจกรรมท่องเที่ยวเน้นคุณค่าที่เป็นมิตรต่อสิ่งแวดล้อม วัตถุประสงค์

- ก. เพื่อพัฒนาและฟื้นฟูโครงสร้างพื้นฐานของแหล่งท่องเที่ยวให้มีมาตรฐานและความปลอดภัย
- ข. เพื่อศึกษาวิจัยและสร้างนวัตกรรมการท่องเที่ยวเน้นคุณค่า
- ค. เพื่อพัฒนากำลังคนด้านการท่องเที่ยวและกิจการเกี่ยวเนื่อง
- ง. เพื่อพัฒนาและยกระดับผลิตภัณฑ์การท่องเที่ยวเพิ่มมูลค่า กฎหมาย และมาตรฐานที่เกี่ยวข้อง
- จ. เพื่อสร้างการตลาดการท่องเที่ยวในระดับโลก

### แนวทางการพัฒนาที่ ๑ พัฒนาและฟื้นฟูโครงสร้างพื้นฐาน สิ่งอำนวยความสะดวกของแหล่งท่องเที่ยว ให้มีมาตรฐาน ความปลอดภัย

๑. พัฒนาและฟื้นฟูแหล่งท่องเที่ยวและโครงสร้างพื้นฐานให้มีศักยภาพรองรับการท่องเที่ยวเน้นคุณค่า
๒. พัฒนาและยกระดับมาตรฐานความปลอดภัยและสุขอนามัยสิ่งแวดล้อมแหล่งท่องเที่ยวและโครงสร้างพื้นฐาน เพื่อสร้างความเชื่อมั่นแก่นักท่องเที่ยว
๓. เพิ่มประสิทธิภาพระบบป้องกันและบรรเทาสาธารณภัย เพื่อสร้างความเชื่อมั่นและรองรับภัยพิบัติและสาธารณภัยด้วยเทคโนโลยีที่ทันสมัย
๔. พัฒนาระบบมาตรฐานความปลอดภัยด้านการท่องเที่ยวเพื่อเพิ่มความเชื่อมั่นในด้านความปลอดภัยในชีวิตทรัพย์สินรองรับกลุ่มนักท่องเที่ยวที่มีคุณภาพ
๕. ฟื้นฟูทรัพยากรการท่องเที่ยวเพื่อการท่องเที่ยวอย่างยั่งยืน
๖. เพิ่มประสิทธิภาพในการบริหารจัดการแหล่งท่องเที่ยวอย่างชาญฉลาด
๗. เชื่อมโยงการคมนาคมทั้งทางบก ทางอากาศและทางทะเล ที่เชื่อมโยงแหล่งท่องเที่ยวเมืองรองกับแหล่งท่องเที่ยวเมืองหลัก
๘. วางแผนและพัฒนาระบบสาธารณูปโภค อาทิ พลังงานไฟฟ้า น้ำอุปโภค บริโภค ให้เพียงพอกับการขยายตัวของนักท่องเที่ยวและเศรษฐกิจในอนาคต
๙. เพิ่มประสิทธิภาพการจัดการของเสียจากครัวเรือนและกิจกรรมด้านเศรษฐกิจอย่างครบวงจร เช่น น้ำเสีย ขยะมูลฝอย และสิ่งปฏิกูล โดยใช้เทคโนโลยีที่เหมาะสม re-use, recycle
๑๐. พัฒนาระบบผังเมืองและการใช้ประโยชน์ที่ดิน ให้สอดคล้องต่อความต้องการของท้องถิ่นและการพัฒนาที่สมดุล เพื่อรองรับการขยายตัวของเมือง และการเป็นบ้านหลังที่สอง (Second home) ของชาวไทยและชาวต่างชาติ

## แนวทางการพัฒนาที่ ๒ วิจัยและพัฒนานวัตกรรมการท่องเที่ยวเน้นคุณค่าที่เป็นมิตรต่อสิ่งแวดล้อม

๑. ร่วมกับสถาบันการศึกษาในพื้นที่ พัฒนาการท่องเที่ยวรูปแบบใหม่ ๆ การท่องเที่ยวเน้นคุณค่า
๒. วิเคราะห์ข้อมูลเพื่อพยากรณ์แนวโน้มทิศทางและรูปแบบการท่องเที่ยวในอนาคต
๓. ศึกษา วิจัย และสร้างมาตรการควบคุมจำนวนนักท่องเที่ยวให้ได้มาตรฐานตามความสามารถในการรองรับ (Carrying Capacity) ในภาพรวมของกลุ่มจังหวัดอันดามัน
๔. วางแผนการพัฒนายุทธศาสตร์ด้านการท่องเที่ยว
๕. พัฒนาระบบข้อมูลข่าวสารและสร้างเครือข่ายความร่วมมือจากทุกภาคส่วน เพื่อสร้างการท่องเที่ยวที่ยั่งยืน
๖. วางระบบการบริหารจัดการ สร้างความสมดุล การขยายตัวและการเติบโตของนักท่องเที่ยวและการรองรับของแหล่งท่องเที่ยว
๗. ส่งเสริมการใช้นวัตกรรมและเทคโนโลยีที่เป็นมิตรกับสิ่งแวดล้อมเพื่อสนับสนุนการเติบโตทางด้านเศรษฐกิจบนฐานการรักษาสิ่งแวดล้อมที่เชื่อมโยงกับการท่องเที่ยว
๘. จัดตั้งศูนย์บริการข้อมูลสำหรับนักท่องเที่ยวในด้านการท่องเที่ยวอันดามัน

## แนวทางการพัฒนาที่ ๓ พัฒนากำลังคนด้านการท่องเที่ยวหลากหลายรูปแบบ

๑. พัฒนาหลักสูตรการศึกษาทุกระดับ ให้ตอบโจทย์ความต้องการของอุตสาหกรรมและผู้เรียน
๒. พัฒนาบุคลากร ผู้ประกอบการให้มีทักษะการท่องเที่ยวที่สอดคล้องกับการท่องเที่ยวเน้นคุณค่า
๓. จัดตั้งศูนย์หรือสร้างเครือข่ายความร่วมมือในการฝึกอบรมและพัฒนาบุคลากรการท่องเที่ยว
๔. พัฒนาทักษะภาษา Reskill/Upskill ประชาชนในพื้นที่เพื่อเป็นฐานทรัพยากรด้านการท่องเที่ยว

## แนวทางการพัฒนาที่ ๔ พัฒนาและยกระดับผลิตภัณฑ์การท่องเที่ยวที่สร้างสรรค์ หลากหลายตอบสนองการท่องเที่ยววิถีใหม่ และเป็นมิตรกับสิ่งแวดล้อม

๑. ส่งเสริมและพัฒนารูปแบบการท่องเที่ยวรูปแบบใหม่ ๆ ที่เน้นคุณภาพ และเพิ่มมูลค่าจากฐานทรัพยากรธรรมชาติที่หลากหลายและมีชื่อเสียงระดับโลก (World Class Value-Based Tourism) Satun Geo-Park, Phuket Gastronomy city, อ่าวเจมส์บอนด์ ฯลฯ เช่น Romantic Andaman Route, Andaman Go Green
๒. กำหนดจุดเน้นเพื่อพัฒนาสู่การท่องเที่ยวระดับโลก โดยเชื่อมโยงจุดแข็งในพื้นที่และกิจกรรมระหว่างกลุ่ม เช่น เส้นทางท่องเที่ยวเชิงกีฬาอันดามัน การเชื่อมโยงสปากับเชิงการแพทย์ (Andaman Health Tourism)
๓. สร้างการมีส่วนร่วมกับภาคส่วนที่เกี่ยวข้อง ในการพัฒนาการท่องเที่ยวเน้นคุณค่า
๔. สนับสนุนให้มีระบบติดตาม ระบบการรับฟังความคิดเห็น ข้อเสนอแนะ ด้วยเทคโนโลยีที่ทันสมัย
๕. สร้างมาตรฐานการท่องเที่ยวรูปแบบใหม่ ๆ รวมทั้งศึกษาและเสนอการปรับปรุงร่างกฎหมายที่สนับสนุนการพัฒนาการท่องเที่ยว

## แนวทางการพัฒนาที่ ๕ ส่งเสริมการตลาดการท่องเที่ยวในระดับโลก

๑. พัฒนาและยกระดับตลาดการท่องเที่ยวในทุกสาขาให้มีศักยภาพต่อการแข่งขันในตลาดโลก
๒. ใช้ข้อมูล Big data วิเคราะห์ในการสร้างภาพลักษณ์และจัดการข้อร้องเรียน ด้านการท่องเที่ยว การบริการ ให้มีความเหมาะสมและเป็นธรรม
๓. การเชื่อมโยงการบริการระหว่างธุรกิจการท่องเที่ยวในแต่ละรูปแบบและผู้เล่นที่เกี่ยวข้อง เพื่อให้ได้แพ็คเกจที่สร้างสรรค์และน่าสนใจ
๔. ขยายตลาดโดยสร้างเครือข่ายและเชื่อมโยงวิสาหกิจท่องเที่ยวต่าง ๆ ภายในกลุ่มจังหวัด เช่น ท่องเที่ยวเชิงสุขภาพกับท่องเที่ยวชุมชน

๕. ในการท่องเที่ยวแต่ละแบบ เชื่อมโยงธุรกิจที่เกี่ยวข้องให้เกิดประสิทธิภาพเพื่อบริการที่ดี และยุติธรรม ต่อนักท่องเที่ยว เช่น ท่องเที่ยวเชิงสุขภาพ ทำการเชื่อมโยงการบริการเชิงการแพทย์ การบริการสปา การบริการรถเช่า ของฝาก ฯลฯ

๖. พัฒนาระบบข้อมูลสารสนเทศเพื่อการเชื่อมโยงการท่องเที่ยวรูปแบบต่าง ๆ และส่งเสริมการนำข้อมูลสารสนเทศและงานวิจัยมาใช้ในการพัฒนา

๗. เชื่อมโยงเครือข่ายทางการท่องเที่ยว การค้าและบริการกับกลุ่มประเทศเพื่อนบ้าน

๘. พัฒนาคือความสัมพันธ์กับต่างประเทศในรูปแบบบ้านพี่เมืองน้องหรือแลกเปลี่ยนด้านวัฒนธรรมและเป็นฐานเชื่อมโยงการท่องเที่ยว

๙. ส่งเสริมความร่วมมือระหว่างภาครัฐและเอกชนเพื่อสร้างความเข้มแข็งด้านการท่องเที่ยวเน้นการสื่อสารที่เป็นจุดแข็งและเป็นไปในทิศทางเดียวกัน

๑๐. พัฒนาระบบเทคโนโลยีดิจิทัลที่สนับสนุนการเติบโตด้านการตลาดท่องเที่ยวในอนาคต

### เป้าหมายและตัวชี้วัด ประเด็นการพัฒนาที่ ๒ สนับสนุนและพัฒนากการท่องเที่ยวเน้นคุณค่าที่เป็นมิตรต่อสิ่งแวดล้อม

เป้าหมาย	ตัวชี้วัด	ค่าฐาน			ค่าเป้าหมาย ๕ ปี				
		๒๕๖๑	๒๕๖๒	๒๕๖๓	๒๕๖๖	๒๕๖๗	๒๕๖๘	๒๕๖๙	๒๕๗๐
๑. รายได้จากการท่องเที่ยวเพิ่มขึ้นจากภาคบริการการท่องเที่ยวในรูปแบบที่หลากหลายที่หลาหลาย	๑. รายได้จากผู้เยี่ยมเยือนชาวไทยและชาวต่างชาติเพิ่มขึ้นจากปีก่อนหน้า	ร้อยละ +๗.๒๓	ร้อยละ -๑.๔๘	ร้อยละ -๗๔.๖๘	ร้อยละ +	ร้อยละ +๑๐	ร้อยละ +๑๒	ร้อยละ +๑๕	ร้อยละ +๑๙
๒. การท่องเที่ยวมีมาตรฐานการบริการที่ดี ปลอดภัย ได้มาตรฐาน และมีการคมนาคมเชื่อมโยงเข้าถึงแหล่งท่องเที่ยวได้อย่างสะดวกในราคาเป็นธรรม	๒. ปริมาณขยะลดลง	๖๓๙,๔๒๗ (ล้านบาท/ปี)	๖๒๙,๙๑๕ (ล้านบาท/ปี)	๑๕๙,๔๖๙ (ล้านบาท/ปี)	๖๓๐,๐๐๐ (ล้านบาท/ปี)	๖๙๓,๐๐๐ (ล้านบาท/ปี)	๗๗๖,๑๖๐ (ล้านบาท/ปี)	๘๙๒,๕๘๔ (ล้านบาท/ปี)	๑,๐๖๒,๑๗๕ (ล้านบาท/ปี)
๓. ความเชื่อมั่นในความปลอดภัยและการบริการด้านการท่องเที่ยวสูงขึ้น		ร้อยละ +๒.๖๗	ร้อยละ +๑.๔๑	N/A	ร้อยละ -	ร้อยละ -๐.๕	ร้อยละ ๒,๗๕๐	ร้อยละ -๐.๗	ร้อยละ -๐.๘
		๓,๐๓๙ (ตัน/วัน)	๓,๐๘๒ (ตัน/วัน)	- (ตัน/วัน)	๓,๐๘๐ (ตัน/วัน)	๒,๙๒๖ (ตัน/วัน)	๒,๗๕๐ (ตัน/วัน)	๒,๕๕๘ (ตัน/วัน)	๒,๓๕๓ (ตัน/วัน)

### ประเด็นการพัฒนาที่ ๓ ส่งเสริมการเกษตรยั่งยืนและเกษตรสมัยใหม่ให้มีประสิทธิภาพ

#### วัตถุประสงค์

ก. เพื่อพัฒนาและฟื้นฟูทรัพยากรธรรมชาติ โครงสร้างพื้นฐาน ระบบสาธารณสุขที่สนับสนุนการเกษตรยั่งยืนและเกษตรสมัยใหม่

ข. เพื่อสร้างและพัฒนานวัตกรรมเกษตรสมัยใหม่ ให้ได้ผลผลิตใหม่ ๆ และการเกษตรที่มีประสิทธิภาพและมูลค่าสูง (เหนือน้อยน้อยได้มาก Less for more)

ค. เพื่อพัฒนาเกษตรกรและส่งเสริมการรวมกลุ่มให้สามารถพึ่งพาตนเองได้ด้วยปรัชญาเศรษฐกิจพอเพียง

ง. เพื่อส่งเสริมการเกษตร เกษตรแปรรูป ให้ได้มูลค่าและมีผลผลิตสูง

จ. เพื่อสร้าง ยกระดับ และพัฒนาแนวทางการตลาดสำหรับสินค้าเกษตร

**แนวทางการพัฒนาที่ ๑ พัฒนาและฟื้นฟูทรัพยากรธรรมชาติ โครงสร้างพื้นฐาน ลอจิสติก ระบบ สาธารณูปโภคที่สนับสนุนการเกษตรสมัยใหม่และเกษตรยั่งยืนอย่างครบวงจร**

๑. ฟื้นฟูทรัพยากรธรรมชาติที่เอื้อให้เกิดสมดุลและเพิ่มมูลค่าการเกษตร
๒. พัฒนาแหล่งน้ำและเพิ่มประสิทธิภาพการบริหารจัดการน้ำชลประทานให้ครอบคลุมพื้นที่ทำ การเกษตรอย่างเป็นระบบครบวงจร จัดทำโครงการธนาคารน้ำใต้ดินอย่างจริงจังและเร่งด่วน
๓. ส่งเสริมการบริหารจัดการที่ดิน สนับสนุนเครือข่ายอินเทอร์เน็ตเพื่อเกษตรกร
๔. พัฒนาระบบการขนส่ง (Logistic) ผลผลิตทางการเกษตร อาหารทะเล ทั้งทางบก ทางราง ทาง อากาศ ทางน้ำ ให้มีประสิทธิภาพและราคาที่แข่งขันได้
๕. เพิ่มประสิทธิภาพการบริหารจัดการของเสียจากการเกษตร เช่นน้ำเสีย ขยะมูลฝอยและสิ่งปฏิกูล โดยใช้เทคโนโลยีที่เหมาะสม
๖. ส่งเสริมการใช้พลังงานทางเลือก พลังงานสะอาด เพื่อลดต้นทุนการเกษตร

**แนวทางการพัฒนาที่ ๒ วิจัยและพัฒนานวัตกรรมทางการเกษตรสมัยใหม่ และเกษตรยั่งยืนด้วยศาสตร์ พระราชา**

๑. พัฒนาสินค้าประมงและสัตว์น้ำมูลค่าสูง ให้เป็นผลิตภัณฑ์เรือธงของอันดามัน (Andaman Seafood Paradise)
๒. ส่งเสริมการวิจัยและพัฒนานวัตกรรมอาหาร การเกษตรสมัยใหม่ ตามแนวทางการสร้างเศรษฐกิจ BCG และถ่ายทอดองค์ความรู้ให้แก่ประชาชน
๓. ศึกษาวิจัยเพื่อพัฒนาและคัดเลือกสายพันธุ์พืชที่เหมาะสมกับพื้นที่ และพัฒนากระบวนการเพาะปลูก หรือเก็บเกี่ยวอย่างถูกต้องเหมาะสม เพื่อให้ได้ผลผลิตที่มีคุณภาพมากยิ่งขึ้น
๔. วิเคราะห์ข้อมูลและวางแผนการผลิตเพื่อตอบสนองความมั่นคงทางอาหารของกลุ่มจังหวัดอันดามัน และตอบสนองการท่องเที่ยวของกลุ่มในอนาคต
๕. ส่งเสริมการผลิตและการตรวจรับรองสินค้าเกษตรให้ได้ตามระบบมาตรฐานและมีความปลอดภัย
๖. ส่งเสริมการใช้เทคโนโลยีนวัตกรรม งานวิจัย และการปรับเปลี่ยนกระบวนการ ผลิตให้สอดคล้องกับ สภาพพื้นที่
๗. ส่งเสริมให้เกิดกระบวนการบริหารจัดการโรงงาน/ผลิตภัณฑ์ต้นแบบ เพื่อพัฒนาผลิตภัณฑ์ใหม่ตาม แนวทางและกระบวนการที่วางไว้
๘. ศึกษาข้อปัญหาทางกฎหมายที่ส่งผลการพัฒนาเกษตรกรรม การประมง การปศุสัตว์ และดำเนินแนว ทางการแก้ไขปัญหาดังกล่าว
๙. เพิ่มประสิทธิภาพการจัดการข้อมูลสารสนเทศการเกษตร เพื่อให้บริการแก่เกษตรกร

**แนวทางการพัฒนาที่ ๓ พัฒนาทักษะให้กับเกษตรกรและส่งเสริมการรวมกลุ่ม**

๑. พัฒนาเกษตรกรและเครือข่ายการทำงานให้มีทักษะและศักยภาพในการทำเกษตรสมัยใหม่
๒. พัฒนาองค์ความรู้ในการวิเคราะห์ ประเมินสถานการณ์ด้านการตลาดทางการเกษตร
๓. ส่งเสริมการรวมกลุ่มของเกษตรกรในรูปแบบสหกรณ์วิสาหกิจชุมชน หรือรูปแบบบริษัทประชารัฐ เพื่อสร้างความเข้มแข็งให้กับทุกกลุ่ม
๔. สร้างเกษตรกรรุ่นใหม่ที่มีความรู้ทั้งทางทฤษฎีและการปฏิบัติเพื่อไปประกอบ อาชีพเกษตรกรรมและ เป็นแบบอย่างที่ดีแก่เกษตรกรรายอื่น เพื่อให้เกิดการพัฒนาการเกษตรที่ยั่งยืน

**แนวทางการพัฒนาที่ ๔ ส่งเสริมการเกษตรสมัยใหม่และเกษตรยั่งยืนให้มีมูลค่า ผลผลิตสูง และครบ วงจร**

๑. ส่งเสริมการเพาะเลี้ยงสัตว์น้ำชายฝั่งและการทำประมงพื้นบ้าน เพื่อเป็นแหล่งอาหารทะเลระดับโลก (Andama Seafood Paradise)
๒. ส่งเสริมภาคการเกษตรให้ใช้เทคโนโลยีช่วยในการผลิตและแปรรูปอย่างครบวงจร เพื่อลดต้นทุนและได้ผลผลิตที่มีมูลค่าสูง ในลักษณะ Smart Farming หรือ Precision Agriculture การทำเกษตรแม่นยำโดยใช้เทคโนโลยี IoT
๓. ส่งเสริมให้ทำเกษตรยั่งยืนเพื่อให้เกิดความปลอดภัยและสามารถพึ่งพาตนเองได้ เกิดความมั่นคงทางอาหาร ความเข้มแข็งของเกษตรกร การหมุนเวียนของเศรษฐกิจในชุมชน BCG Economy ด้วยหลักศาสตร์พระราชา
๔. ส่งเสริมและพัฒนาศักยภาพการผลิตสินค้าปศุสัตว์ให้กับเกษตรกรอย่างครบวงจร โดยเฉพาะแพะ
๕. จัดหาแหล่งทุน สินเชื่อดอกเบี้ยต่ำ กองทุน และวางแผนบริหารต้นทุนการเกษตรแนวใหม่
๖. ส่งเสริมการจัดโซนนิ่งสินค้าเกษตรที่เป็นสินค้าสำคัญของจังหวัด และ/หรือสินค้าเกษตรทางเลือกที่เหมาะสมกับศักยภาพของพื้นที่ ให้ดำเนินการได้ครบห่วงโซ่อุปทาน เชื่อมโยงทุกจังหวัดอันดามัน
๗. ส่งเสริมกระบวนการมีส่วนร่วมของภาคส่วนต่าง ๆ ในการขับเคลื่อนความร่วมมือภาคการเกษตรสร้างเป็นเครือข่ายเกษตรกรที่มีความเข้มแข็ง

#### แนวทางการพัฒนาที่ ๕ ยกระดับและพัฒนาแนวทางการตลาดสำหรับสินค้าเกษตรสู่ตลาดโลก

๑. ส่งเสริมและผลักดันให้มีศูนย์กลาง หรือ Digital Platform ด้านการค้าผลิตผลทางการเกษตรเพื่อเชื่อมโยงและกระจายสินค้าไปสู่ภูมิภาคทั้งในและต่างประเทศ
๒. ส่งเสริมการมีส่วนร่วมของประชาชนในการแก้ปัญหาราคาสินค้าเกษตรตกต่ำ และวางแนวทางการเติบโตอย่างยั่งยืน
๓. ส่งเสริมการเป็นประตูการค้า การลงทุน ด้านสินค้าการเกษตร เชื่อมโยงการค้าชายแดน บนฐานโครงสร้างการคมนาคมที่หลากหลาย เช่น ศูนย์กระจายสินค้าทางการเกษตร ศูนย์จำหน่ายสินค้าเกษตรแปรรูป โดยเฉพาะในแหล่งท่องเที่ยวสำคัญ
๔. สร้างกิจกรรมการค้าระหว่างผู้ผลิตกับผู้บริโภค เช่น มหกรรมเกษตรแฟร์ มีตลาดกลางระดับจังหวัด แลกเปลี่ยนสินค้า มหกรรมสินค้าไทยเมียนมาร์ ตลาดชายแดน ระดับกลุ่มจังหวัด
๕. สร้างมูลค่าเพิ่มให้กับสินค้าเกษตรและพัฒนาระบบตลาดสินค้าเกษตรอย่างเป็นระบบครบวงจร
๖. พัฒนาระบบและบริหารจัดการเครือข่าย เพื่อเชื่อมโยงเครือข่ายและสถาบัน เกษตรกรในกลุ่มจังหวัด
๗. ส่งเสริมและสนับสนุนสถาบันเกษตรกรให้มีขีดความสามารถในการดำเนินธุรกิจ และช่วยเหลือสมาชิกในด้านการผลิตและการตลาด

เป้าหมายและตัวชี้วัด ประเด็นการพัฒนาที่ ๓ ส่งเสริมการเกษตรยั่งยืนและเกษตรสมัยใหม่ให้มีประสิทธิภาพ

เป้าหมาย	ตัวชี้วัด	ค่าฐาน				ค่าเป้าหมาย ๕ ปี				
		๒๕๖๐	๒๕๖๑	๒๕๖๒	๒๕๖๓	๒๕๖๖	๒๕๖๗	๒๕๖๘	๒๕๖๙	๒๕๗๐
๑. ผลผลิตทางการเกษตรและเกษตรกร	๑.อัตราการเพิ่มขึ้นของ	ร้อยละ +๓.๐๐	ร้อยละ -๘.๔๔	ร้อยละ +๓.๓๑	N/A	ร้อยละ ๙๐,๐๐๐	ร้อยละ +๔	ร้อยละ +๔.๕	ร้อยละ +๕	ร้อยละ +๕.๕



แปรรูป มีมูลค่าสูงขึ้น ๒. เกษตรกรมีรายได้ เพิ่มขึ้นจากการพัฒนา สมรรถนะ สร้างหรือใช้ องค์ความรู้ นวัตกรรม และเทคโนโลยี สมัยใหม่ เพื่อการ บริหารจัดการที่มี ประสิทธิภาพ และลด ต้นทุนในการผลิต ๓. เกษตรกรสามารถ นำศาสตร์พระราช าและหลักปรัชญา เศรษฐกิจพอเพียง มา ประยุกต์ใช้ เพื่อสร้าง ความมั่นคงให้แก่ ครอบครัวได้อย่าง ต่อเนื่องและยั่งยืน ๔. กลุ่มจังหวัดภาคใต้ ฝั่งอันดามัน มีความ มั่นคงทางอาหาร ๕. อัตราการเพิ่มขึ้น ของผลิตภัณฑ์มวลรวม ภาคเกษตร (GACP) เมื่อเทียบกับปีก่อน หน้า	ผลิตภัณฑ์มวล รวมภาคเกษตร (GACP) เมื่อ เทียบกับปีก่อน หน้า	๘๙,๙๕๒ (ล้านบาท/ ปี) ร้อยละ +๑๔.๓๓	๘๒,๓๕๙ (ล้านบาท/ ปี) ร้อยละ -๑๓.๘๐	๘๕,๐๘๗ (ล้านบาท/ ปี) ร้อยละ +๖.๘๑	- (ล้านบาท/ ปี) ร้อยละ N/A	(ล้านบาท/ ปี) ร้อยละ ๑๑๐,๐๐ ๐ (บาท/ปี)	๙๓,๖๐ ๐ (ล้านบาท/ ปี) ร้อยละ +๓ ๑๑๓,๓ ๐๐ (บาท/ ปี)	๙๗,๘๑ ๒ (ล้านบาท/ ปี) ร้อยละ +๕ ๑๑๘,๙ ๖๕ (บาท/ ปี)	๑๐๒,๗ ๐๓ (ล้านบาท/ ปี) ร้อยละ +๗ ๑๒๗,๒ ๙๓ (บาท/ ปี)	๑๐๘,๓ ๕๑ (ล้านบาท/ ปี) ร้อยละ +๙ ๑๓๘,๗ ๔๙ (บาท/ปี)
-----------------------------------------------------------------------------------------------------------------------------------------------------------------------------------------------------------------------------------------------------------------------------------------------------------------------------------------------------------------------------------------------------------------------------------------------------------------------------------------------------------------------------------------------------------------	-----------------------------------------------------------------------	------------------------------------------------	------------------------------------------------	-----------------------------------------------	----------------------------------------	-------------------------------------------------------	-------------------------------------------------------------------------------	-------------------------------------------------------------------------------	--------------------------------------------------------------------------------	----------------------------------------------------------------------------

### ประเด็นการพัฒนาที่ ๔ การพัฒนาสังคมและความมั่นคงในทุภูมิภาค

#### วัตถุประสงค์

ก. เพื่อยกระดับโครงสร้างพื้นฐาน การคมนาคม สิ่งอำนวยความสะดวก ด้วยเทคโนโลยีล้ำสมัย เพื่อชีวิต  
ความเป็นอยู่ที่ดีและปลอดภัย

ข. เพื่อส่งเสริมการใช้เทคโนโลยีเพื่อจัดการด้านสิ่งแวดล้อม

ค. เพื่อพัฒนาการศึกษาให้คนมีสมรรถนะสูงและมีความรับผิดชอบต่อสังคม

ง. เพื่อลดปัญหาและสร้างภูมิคุ้มกันทางสังคม

จ. เพื่อกระจายรายได้ ลดความเหลื่อมล้ำ สร้างความเข้มแข็งให้ชุมชน

ฉ. เพื่อเพิ่มสมรรถนะระบบสาธารณสุขกลุ่มจังหวัดอันดามัน

ช. เพื่อดูแลรักษาความปลอดภัยและเตรียมพร้อมรับการเปลี่ยนแปลงต่อภัยพิบัติ

ซ. เพื่อเพิ่มประสิทธิภาพในการบริหารจัดการภาครัฐ

**หมายเหตุ** สำนักงานคณะกรรมการพัฒนาการเศรษฐกิจและสังคมแห่งชาติ ตัวชี้วัด แผนฯ ๑๒ ตั้งเป้าหมาย  
สัดส่วนประชากรที่อยู่ใต้เส้นความยากจนลดลงเหลือร้อยละ ๖.๕ ณ สิ้นแผนพัฒนาฯ แผนพัฒนาภาค  
ลดลงเหลือร้อยละ ๑๐ ณ สิ้นแผน

**แนวทางการพัฒนาที่ ๑** ยกระดับโครงสร้างพื้นฐาน ให้เป็นเมืองน่าอยู่อย่างทั่วถึง ยั่งยืน และเป็นมิตร  
ต่อสิ่งแวดล้อม

๑. ปรับปรุงระบบบริหารจัดการน้ำอย่างยั่งยืน ให้สามารถดำเนินชีวิตและธุรกิจได้อย่างต่อเนื่องและ  
เพียงพอ

๒. ปรับปรุงและวางแผนระบบไฟฟ้าให้มีความเสถียร เพียงพอ และทั่วถึง รองรับการพัฒนาของเมือง  
และเศรษฐกิจในอนาคต

๓. ยกระดับโครงสร้างพื้นฐานการคมนาคมขนส่งมวลชน ที่มีมาตรฐาน ปลอดภัย เป็นมิตรกับสิ่งแวดล้อม ด้วยเทคโนโลยีอันชาญฉลาด (Smart mobility) เพื่อสร้างสังคมแห่งโอกาสและความเสมอภาค เช่น โครงการรถไฟฟ้า

๔. ส่งเสริมการเข้าถึงระบบอินเทอร์เน็ตให้ทั่วถึง เพื่อรองรับสังคมแห่งการเรียนรู้ การเรียนรู้ผ่านสื่อออนไลน์ (e-Learning) และการดำเนินชีวิตวิถีใหม่

๕. สร้างการมีส่วนร่วมของประชาชนในการออกแบบผังเมือง และโครงสร้างทางกายภาพ ให้สามารถรองรับคนทุกกลุ่ม ทั้งผู้สูงอายุ ผู้ด้อยโอกาส (Universal design) และการส่งเสริมสุขภาพของคนทุกช่วงวัย เช่น สถานที่ออกกำลังกาย ทางจักรยาน

๖. ส่งเสริมการเปิดประตูการค้า การลงทุน และการขนส่งระดับภูมิภาค ด้วยการคมนาคมหลากหลายรูปแบบเชื่อมโยงต่อยอดเป็นศูนย์กลางทางการค้า เช่น Marina hub พัฒนาเป็นเส้นทางทางทะเล เชื่อมต่อกับประเทศเพื่อนบ้าน มาเลเซีย พม่า และภูมิภาคอื่น ๆ ในโลก SEC สนามบินนานาชาติ ท่าเทียบเรือน้ำลึก ท่าเรือระนอง และถนนที่เชื่อมต่อกัน

## แนวทางการพัฒนาที่ ๒ บริหารจัดการพลังงานและทรัพยากรธรรมชาติ ให้มีความสมดุลและยั่งยืน

๑. บริหารจัดการขยะอย่างมีประสิทธิภาพ และสนับสนุนการสร้างเศรษฐกิจหมุนเวียนจากขยะและสิ่งเหลือใช้

๒. แก้ปัญหาการจัดการน้ำเสียให้มีการกำจัดอย่างถูกวิธี ไม่ทำลายสภาพแวดล้อม และสามารถนำกลับมาใช้ประโยชน์ได้

๓. ลดปัญหาและวางแผนป้องกันกักตุนอากาศเสียจากชายฝั่งทะเลจากปัญหาการเปลี่ยนแปลงสภาพภูมิอากาศ (Climate change)

๔. อนุรักษ์ฟื้นฟูทรัพยากรทางทะเลและชายฝั่ง บริหารการใช้ประโยชน์อย่างสมดุลตาม Carrying capacity ในภาพรวมของชายฝั่งทะเลอันดามัน

๕. สนับสนุนการใช้พลังงานทดแทนในรูปแบบต่าง ๆ ทั้งในระดับครัวเรือนและชุมชน เพื่อลดการพึ่งพาพลังงานจากฟอสซิล เช่น Solar roof การสร้างโรงไฟฟ้าชุมชน รถไฟฟ้า แก๊สชีวมวล

๖. สร้างจิตสำนึกและส่งเสริมให้เกิดกลไกการมีส่วนร่วมของภาคประชาชนในการแก้ปัญหาขยะ น้ำเสีย และอนุรักษ์ทรัพยากรธรรมชาติและสิ่งแวดล้อม เช่น การสร้างต้นแบบ Best Practice ในการอนุรักษ์ทรัพยากรธรรมชาติและสิ่งแวดล้อม

๗. สนับสนุนการวิจัยและพัฒนาเทคโนโลยี นวัตกรรม ระบบข้อมูล สารสนเทศ เพื่อบริหารจัดการ ติดตาม และเฝ้าระวัง ทรัพยากรธรรมชาติและสิ่งแวดล้อม

๘. ยกระดับความร่วมมือระดับนานาชาติ เพื่อพัฒนานโยบายและกลไกในการบริหารจัดการมลพิษไร้ขอบเขตอย่างยั่งยืน เช่น P.M. ๒.๕

๙. จัดตั้งกองทุนสิ่งแวดล้อม เพื่อให้มีงบประมาณในการบริหารจัดการทรัพยากรธรรมชาติในพื้นที่อันดามันอย่างคล่องตัวและทันเหตุการณ์

## แนวทางการพัฒนาที่ ๓ พัฒนาทุนมนุษย์ทุกช่วงวัย เพื่อสร้างโอกาสในการแข่งขัน

๑. พัฒนากำลังคนให้มีสมรรถนะสูง เป็นแรงงานเบรื่องปัญญา (Knowledge worker) เพิ่มโอกาสในการประกอบอาชีพใหม่ ๆ (Reskill/New skill) ตอบโจทย์ความต้องการและการพัฒนาแห่งอนาคต เช่น ธุรกิจเกี่ยวกับดิจิทัล (e-Sport, Data Science, AI) ธุรกิจเกี่ยวกับสุขภาพ (การดูแลผู้สูงอายุ เครื่องมือแพทย์ สมุนไพร กัญชา) ลอจิสติก

๒. พัฒนาทักษะคนทุกช่วงวัยให้สูงขึ้น (Up-skill) สร้างโอกาสในการเข้าถึงความรู้ เพื่อเพิ่มความสามารถในการแข่งขัน และเปิดโอกาสสู่สาขาวิชาชีพใหม่ ๆ

๓. พัฒนาทักษะที่จำเป็นในศตวรรษที่ ๒๑ เพื่อให้สามารถแข่งขันในระดับสากล ปรับตัวเข้ากับการเปลี่ยนแปลง และใช้โอกาสจากการเปลี่ยนแปลงที่จะเกิดขึ้นในอนาคต (Resilience)

๑ ทักษะที่สำคัญในการใช้ชีวิตและทำงานในศตวรรษที่ ๒๑ ได้แก่ ก) ทักษะการเรียนรู้และนวัตกรรม ได้แก่ คิดสร้างสรรค์ ใส่ใจนวัตกรรม มีวิจรรย์ญาณ แก้ปัญหาเป็น สื่อสารดี เต็มใจร่วมมือ ข) อัพเดททุกข้อมูลข่าวสาร ได้แก่ รู้เท่าทันสื่อ รอบรู้เทคโนโลยีสารสนเทศ ฉลาดสื่อสารทักษะสารสนเทศ สื่อ เทคโนโลยี ค) ทักษะชีวิตและอาชีพ ได้แก่ มีความยืดหยุ่น รู้จักปรับตัว ริเริ่มสิ่งใหม่ ใส่ใจดูแลตัวเอง รู้จักเข้าสังคม เรียนรู้วัฒนธรรม มีความเป็นผู้นำ รับผิดชอบหน้าที่ พัฒนาอาชีพ หมั่นหาความรู้รอบด้าน จาก สำนักงานบริหารและพัฒนาองค์ความรู้ (องค์การมหาชน) <http://www.okmd.or.th/okmd-opportunity/new-gen/๒๖๒/>

๒ กลุ่มเปราะบาง ได้แก่ เด็กอายุ ๐-๖ ปี ผู้สูงอายุ คนพิการ ผู้ป่วยติดเตียง ผู้ป่วยโรคเรื้อรัง

๔. พัฒนาทักษะด้านภาษาต่างประเทศ ให้ตอบโจทย์ความต้องการของอุตสาหกรรมและการอยู่ร่วมกันกับชนหลายชาติ หลายวัฒนธรรม (พหุวัฒนธรรม)

๕. ส่งเสริมการใช้เทคโนโลยีดิจิทัลอย่างเหมาะสม (Digital literacy) เช่น การใช้ Social media, e-Commerce อย่างปลอดภัยและมีวิจรรย์ญาณ เพิ่มโอกาสในการเรียนรู้สิ่งใหม่ ๆ ได้ด้วยตนเอง

๖. พัฒนาและส่งเสริมให้ประชาชนมีส่วนร่วมในการพิทักษ์รักษาเกียรติภูมิ ประโยชน์ของชาติและสาธารณสมบัติของแผ่นดิน มีความเป็นไทย จิตสาธารณะ วินัย ความรับผิดชอบ และซื่อสัตย์สุจริต

#### แนวทางการพัฒนาที่ ๔ ลดความเหลื่อมล้ำ เพื่อสังคมแห่งโอกาสและความเสมอภาค

๑. ลงทุนทางสังคมแบบมุ่งเป้าเพื่อช่วยเหลือและพัฒนาคุณภาพชีวิตของกลุ่มคนยากจน กลุ่มเปราะบาง และกลุ่มผู้มีภาวะพึ่งพิงสูง ให้เข้าถึงบริการสาธารณสุข โครงสร้างพื้นฐาน การศึกษาได้อย่างทั่วถึง เพื่อสร้างสังคมแห่งโอกาสและความเสมอภาค

๒. ส่งเสริมอาชีพกลุ่มเปราะบาง กลุ่มคนยากจน ไร่บ้าน ให้มีที่ยืนในสังคมและพึ่งตนเองได้

๓. ส่งเสริมและบูรณาการการมีส่วนร่วมของภาคประชาชน ในการแก้ไขปัญหาที่ดินทำกิน ที่อยู่อาศัย

๔. พัฒนาระบบฐานข้อมูลและสารสนเทศ เพื่อการสำรวจ วิเคราะห์ บริหารจัดการ เชื่อมโยงการพัฒนาความมั่นคงด้านที่อยู่อาศัย และเพิ่มคุณภาพชีวิตให้แก่กลุ่มเปราะบาง

๕. พัฒนาระบบอิเล็กทรอนิกส์ของภาครัฐ ให้สามารถเฝ้าระวัง ป้องกัน และติดตามปัญหาด้านสังคม ความรุนแรงในครอบครัว การดูแลกลุ่มคนยากจน กลุ่มเปราะบาง และกลุ่มผู้มีภาวะพึ่งพิงสูง

๖. บูรณาการความร่วมมือด้านกฎหมายและการใช้เทคโนโลยี เพื่อสร้างมาตรการในการให้ความช่วยเหลือประชาชนที่ด้อยโอกาส ชาดที่ดินทำกินและที่อยู่อาศัย

#### แนวทางการพัฒนาที่ ๕ สร้างภูมิคุ้มกันทางสังคม เพื่อคุณภาพชีวิตที่ดีและยั่งยืน

๑. ส่งเสริมให้เกิดเศรษฐกิจตาม BCG Economy Model เพื่อดึงดูดเชิงด้านความหลากหลายของทรัพยากรทั้งในทะเลและบนบกของอันดามันร่วมกับวัฒนธรรมอันดามัน สู่เศรษฐกิจในท้องถิ่นที่ยั่งยืน โดยน้อมนำหลักปรัชญาเศรษฐกิจพอเพียงมาปรับใช้ในการดำรงชีวิต สร้างความมั่นคงให้แก่ชุมชนอย่างทั่วถึงได้

๒. ส่งเสริมและสนับสนุนเศรษฐกิจระดับท้องถิ่น ให้เข้มแข็ง เติบโตอย่างต่อเนื่องและมั่นคง เพื่อสร้างภูมิคุ้มกันจากผลกระทบของเศรษฐกิจมหภาค เช่น วิสาหกิจชุมชน วิสาหกิจเพื่อสังคม โครงการหนึ่งโรงแรมหรือหนึ่งผู้ประกอบการหนึ่งชุมชน

๓. พัฒนา SME วิสาหกิจชุมชน วิสาหกิจเพื่อสังคม ให้ใช้นวัตกรรมและเทคโนโลยีสมัยใหม่

๔. จัดตั้งกองทุนเพื่อเพิ่มโอกาสทางการศึกษา อบรมอาชีพใหม่ และสนับสนุนวิสาหกิจชุมชน เพื่อลดการพึ่งพางบประมาณภาครัฐ และเพิ่มประสิทธิภาพในการบริการภาครัฐ

๕. สร้างสถาบันครอบครัวที่เข้มแข็งเพื่อสร้างภูมิคุ้มกันทางสังคม ลดปัญหาครอบครัวแห้วกลาง แยกแยก ปัญหาหย่าร้าง ปัญหายาเสพติด

๖. ป้องปรามและปราบปรามการใช้ยาเสพติด และรณรงค์ให้เห็นถึงโทษของยาเสพติดโดยใช้สื่อที่สอดคล้องกับกลุ่มเป้าหมาย

๗. วางแผนแก้ปัญหาสังคมผู้สูงอายุอย่างจริงจัง เร่งสนับสนุนสุขอนามัย สร้างความเชื่อมั่นและแรงจูงใจในการมีบุตรเพิ่ม เพื่อลดภาระของคนวัยทำงานในอนาคต เช่น เพิ่มอัตราการรอดชีวิตของทารกแรกเกิด พัฒนาคุณภาพการศึกษาในท้องถิ่น

๘. ส่งเสริมให้ประชาชนเห็นความสำคัญของการออกกำลังกาย สุขอนามัย เพื่อสุขภาพที่ดีทั้งกายและใจ

๙. ยกระดับกลไกความร่วมมือจากทุกภาคส่วน สถาปนามือข่ายหน่วยงานที่เกี่ยวข้อง กฎหมาย และการมีส่วนร่วมของประชาชนทุกช่วงวัย ในการสร้างความเข้มแข็งอย่างยั่งยืนให้สถาบันครอบครัว ลดปัญหาการค้ามนุษย์ เช่น การจัดค่ายพัฒนาเยาวชน การทำงานแบบรัฐร่วมราษฎร์ หลักการทำงานร่วมกันแบบ บวร (บ้าน วัด โรงเรียน)

### แนวทางการพัฒนาที่ ๖ เตรียมความพร้อมป้องกัน และรับมือการเปลี่ยนแปลงทุกรูปแบบ

๑. ใช้กลไกความร่วมมือระหว่างภาครัฐและประชาชน สร้างมาตรการป้องกันความเสี่ยง การบริหารจัดการในภาวะฉุกเฉิน และการแก้ปัญหาจากภัยพิบัติ โรคอุบัติใหม่ และวิกฤตต่าง ๆ รวมทั้งความไม่สงบในประเทศเพื่อนบ้าน

๒. พัฒนาระบบการแพทย์แม่นยำ ทันสมัย รักษาโรคซับซ้อน กลไกการบริหารจัดการวัคซีน และเพิ่มบุคลากรทางการแพทย์เพื่อรองรับโรคอุบัติใหม่ ภัยพิบัติ และการเข้าสู่สังคมผู้สูงอายุ

๓. พัฒนาระบบบริหารจัดการเพื่อประเมินความเสี่ยงที่อาจจะส่งผลกระทบต่อสถานการณ์ฉุกเฉิน

๔. ส่งเสริมการใช้เทคโนโลยีในการป้องกัน แก้ปัญหาอาชญากรรมและอุบัติเหตุต่าง ๆ

๕. พัฒนาทุนมนุษย์ให้สามารถปรับตัว ยืดหยุ่น เรียนรู้และปรับตัวเข้ากับสิ่งใหม่ ๆ ได้อย่างรวดเร็ว (Resilience)

### แนวทางการพัฒนาที่ ๗ การบริหารจัดการภาครัฐที่มีประสิทธิภาพ

๑. ผลักดันโครงการเขตเศรษฐกิจพิเศษภาคใต้ฝั่งอันดามัน เพื่อสนับสนุนด้านการท่องเที่ยว เกษตรกรรม ดิจิทัล และอุตสาหกรรมในอนาคต

๒. พัฒนาความร่วมมือระหว่างภาครัฐและเอกชน ประชาสังคม โดยจัดกิจกรรมที่สร้างความร่วมมือบูรณาการทุกภาคส่วน

๓. กำหนดให้จังหวัดในฝั่งอันดามันเป็นเขตปกครองตนเอง เพื่อให้เกิดความคล่องตัวในการบริหารมิติต่าง ๆ

๔. ส่งเสริมช่องทางตรวจสอบ และเพิ่มความโปร่งใสในการใช้งบประมาณของภาครัฐ

๕. สร้างศูนย์การวิเคราะห์ข้อมูลพื้นฐานเพื่อใช้ติดตามและคาดการณ์ในการบริหารจังหวัดในอนาคต

๖. ติดตามและประเมินผลการปฏิบัติงานตามแผนยุทธศาสตร์และแผนปฏิบัติการแต่ละระดับ

### เป้าหมายและตัวชี้วัด ประเด็นการพัฒนาที่ ๔ การพัฒนาสังคมและความมั่นคงในทุกระดับ

เป้าหมาย	ตัวชี้วัด	ค่าฐาน				ค่าเป้าหมาย ๕ ปี				
		๒๕๖๐	๒๕๖๑	๒๕๖๒	๒๕๖๓	๒๕๖๖	๒๕๖๗	๒๕๖๘	๒๕๖๙	๒๕๗๐
๑. ประชาชนมีฐานะทางเศรษฐกิจดีขึ้น	๑. จำนวนคนจนลดลงเมื่อเทียบกับปีก่อนหน้า	ร้อยละ -๑๒.๒๔	+๔๐.๓๖	-๒๗.๗๗	N/A	๑๗๖,๖๐๐	-๒	-๓	-๔	-๕
	๒. ประชาชนมีโอกาสและความเสมอภาคในการทามาหากิน บน	ร้อยละ ๑๗๔,๒๐๐ (คน/ปี)	๒๔๔,๕๐๐ (คน/ปี)	๑๗๖,๖๐๐ (คน/ปี)	ร้อยละ (คน/ปี)	ร้อยละ (คน/ปี)	๑๗๓,๐	๑๖๗,๘	๑๖๑,๑	๑๕๓,๑
	๒. คดีอาชญา	ร้อยละ +๑๕.๙๓	+๑๐.๘๙	-๒๙.๒๘	N/A (ร้อยละ)	๐.๕๙ (ร้อยละ)	(คน/ปี) ร้อยละ	(คน/ปี) ร้อยละ	(คน/ปี) ร้อยละ	(คน/ปี) ร้อยละ

วิถีชีวิตที่ยั่งยืน	กรรม และยา	๐.๗๖	๐.๘๓	๐.๕๙	ร้อยละ	ร้อยละ	-๕	-๖	-๗	-๘
๓. ประชาชนมี	เสพติดต่อ	(ร้อยละ)	(ร้อยละ)	(ร้อยละ)	N/A	๐.๑๐	๐.๕๖	๐.๕๓	๐.๔๙	๐.๔๕
สมรรถนะสูง ตอบ	ประชากรลดลง	ร้อยละ	ร้อยละ	ร้อยละ	(ร้อยละ)	(ร้อยละ)	(ร้อยละ)	(ร้อยละ)	(ร้อยละ)	(ร้อยละ)
โจทย์การพัฒนาแห่ง	๓. อัตราการเกิด	-๐.๐๐๑๔	-๐.๐๐๕๖	N/A			ร้อยละ	ร้อยละ	ร้อยละ	ร้อยละ
อนาคต	โรคไม่ติดต่อ	๐.๑๑	๐.๑๐	(ร้อยละ)			-๕	-๕	-๕.๓	-๕.๓
๔. พื้นที่และเมืองมี	เรื้อรัง NCDs	(ร้อยละ)	(ร้อยละ)				๐.๐๙๕	๐.๐๙๕	๐.๐๙๐	๐.๐๙๐
ความทันสมัย	เฉลี่ยลดลง						(ร้อยละ)	(ร้อยละ)	(ร้อยละ)	(ร้อยละ)
ปลอดภัย และน่าอยู่										
๕. ประชาชนมีสำนึก										
และพฤติกรรมในการ										
อนุรักษ์										
ทรัพยากรธรรมชาติ										
และสิ่งแวดล้อม										
๖. ประชาชนมี ทักษะ										
ในศตวรรษที่ ๒๑										

### ๓.๓ แผนพัฒนาจังหวัดสตูล

#### (๑) เป้าหมายการพัฒนาจังหวัดสตูล (ร่าง)

“สตูลเมืองแห่งความผาสุกที่ยั่งยืน”

#### นิยามของเป้าหมายการพัฒนา ดังนี้

สตูลเมืองแห่งความผาสุกที่ยั่งยืน หมายถึง ความมุ่งมั่นในการพัฒนาเมืองให้บรรลุผลสัมฤทธิ์ตามองค์ประกอบของการพัฒนาเมืองที่มีความอยู่เย็นเป็นสุขร่วมกัน จังหวัดสตูลมีความมั่นคงทางสุขภาพ ความมั่นคงทางอาหารสูง ประชาชนมีรายได้เฉลี่ยต่อหัวเพิ่มขึ้นอย่างต่อเนื่อง การพัฒนาสังคมมนุษย์มีความก้าวหน้าเติบโตอย่างต่อเนื่อง และมีความสามารถในการแข่งขันทางเศรษฐกิจจากฐานการเกษตร สินค้าชุมชน โดยใช้เทคโนโลยีและนวัตกรรมในการแปรรูปสินค้าเป็นผลิตภัณฑ์ที่มีมูลค่าสูง การท่องเที่ยวชุมชน การท่องเที่ยวเชิงนิเวศน์ การท่องเที่ยวเชิงธรณีที่มีความโดดเด่น พร้อมทั้งมีสิ่งแวดล้อมที่ดี มีคุณภาพ และเป็นเมืองต้นแบบของประเทศที่มีความผาสุก เติบโตอย่างยั่งยืน บนฐานปรัชญาของเศรษฐกิจพอเพียง

#### (๒) ตัวชี้วัดความสำเร็จตามเป้าหมายการพัฒนาจังหวัด

เพื่อให้สอดคล้องกับศักยภาพการพัฒนาจังหวัดและบริบทการเปลี่ยนแปลงทางเศรษฐกิจและสังคมของประเทศ และก้าวไปสู่วิสัยทัศน์การพัฒนาจังหวัดที่พึงปรารถนาในระยะเวลา ๕ ปี (พ.ศ.๒๕๖๖-๒๕๗๐) จังหวัดสตูล จึงกำหนดเป้าประสงค์รวมของการพัฒนาของการเป็นสตูลเมืองแห่งความผาสุกที่ยั่งยืน คือ เศรษฐกิจมีการขยายตัวอย่างต่อเนื่อง และประชาชนมีคุณภาพชีวิตที่ดีบนพื้นฐานสังคมพหุวัฒนธรรม

เป้าประสงค์รวม	ตัวชี้วัดความสำเร็จตามเป้าหมายการพัฒนา	ผลงานที่ผ่านมา (Baseline)	ค่าเป้าหมาย (Target)					
			พ.ศ. ๒๕๖๖	พ.ศ. ๒๕๖๗	พ.ศ. ๒๕๖๘	พ.ศ. ๒๕๖๙	พ.ศ. ๒๕๗๐	พ.ศ. ๒๕๖๖-๒๕๗๐
เศรษฐกิจมีการขยายตัวอย่างต่อเนื่อง และประชาชนมีคุณภาพชีวิตที่ดีบนพื้นฐานสังคมพหุวัฒนธรรม	๑. ร้อยละที่เพิ่มขึ้นต่อปีของมูลค่าผลิตภัณฑ์มวลรวมของจังหวัด (GPP)	ปี ๖๐=๒๐,๖๓๐ ลป. ปี ๖๑=๒๐,๖๑๐ ลป. ปี ๖๒=๒๐,๔๕๕ ลป. มูลค่าเฉลี่ย ๓ ปี = ๒๐,๕๖๕ ลป. ร้อยละที่เพิ่มขึ้นเฉลี่ย ๓ ปี ณ ราคาคงที่ = ร้อยละ (-๒.๒)	๐.๐๒ (๒๐,๕๖๙ ลป.)	๐.๐๔ (๒๐,๕๗๓ ลป.)	๐.๐๖ (๒๐,๕๗๗ ลป.)	๐.๐๘ (๒๐,๕๘๑ ลป.)	๐.๑๐ (๒๐,๕๘๖ ลป.)	๐.๐๖ (๒๐,๕๗๗ ลป.)

เป้าประสงค์ รวม	ตัวชี้วัด ความสำเร็จ ตามเป้าหมาย การพัฒนา	ผลงานที่ผ่านมา (Baseline)	ค่าเป้าหมาย (Target)					
			พ.ศ. ๒๕๖๖	พ.ศ. ๒๕๖๗	พ.ศ. ๒๕๖๘	พ.ศ. ๒๕๖๙	พ.ศ. ๒๕๗๐	พ.ศ. ๒๕๖๖- ๒๕๗๐
	๒. ระดับคะแนน ความพึงพอใจของ คนในครัวเรือน เพิ่มขึ้นจากปีที่ ผ่านมา (คะแนน เต็ม ๑๐)	ปี ๕๘=๘๓๓ คะแนน ปี ๕๙=๘๒๓ คะแนน ปี ๖๐=๘๑๖ คะแนน ปี ๖๑=๘๒๑ คะแนน ปี ๖๒=๘๑๓ คะแนน เฉลี่ย ๕ ปี = ๘๒๑ คะแนน	๘.๒๐	๘.๒๕	๘.๓๐	๘.๓๕	๘.๔๐	๘.๓๐
	๓. สัดส่วน ปริมาณขยะที่ กำจัดถูกต้องต่อ ปริมาณขยะที่ เกิดขึ้น (ร้อยละ)	ปี ๕๙= ๑๙.๘๐ ปี ๖๐= ๒๑.๘๕ ปี ๖๑= ๒๗.๘๙ ปี ๖๒= ๒๘.๐๐ ปี ๖๓= ๓๐.๙๙ เฉลี่ย ๕ ปี = ๒๕.๗๑ <b>หมายเหตุ:</b> เนื่องจาก กระทรวงมหาดไทยได้ กำหนดเป้าหมายตาม แผนแม่บทการบริหาร จัดการขยะมูลฝอยของ ประเทศ (๒๕๕๙- ๒๕๖๔) ขยะมูลฝอย ชุมชนต้องได้รับการ จัดการอย่างถูกต้องตาม หลักวิชาการ ร้อยละ ๕๐ (ปี๒๕๕๙) และต้อง เพิ่มขึ้นร้อยละ ๕ ของ ทุกปี	๘๐ (๑๓๗.๗๔ ๓ ตัน)	๘๕ (๑๔๖.๙๔ ๓ ตัน)	๙๐ (๑๕๖.๑๔ ๓ ตัน)	๙๕ (๑๖๕.๓๔ ๓ ตัน)	๑๐๐ (๑๗๔.๕๔ ๓ ตัน)	๙๐ (๑๕๖.๑๔๓ ตัน)

### (๓) ประเด็นการพัฒนาของจังหวัด

๑. การเติบโตทางเศรษฐกิจบนคุณภาพชีวิตที่เป็นมิตรกับสิ่งแวดล้อมอย่างยั่งยืน
๒. การพัฒนาคนคุณภาพ สังคมแห่งความสงบเรียบร้อยสันติสุขและระบบบริการรัฐที่มีประสิทธิภาพสูง
๓. การพัฒนาโครงสร้างพื้นฐาน ความทันสมัยของเมือง การคมนาคมโลจิสติกส์และการเชื่อมโยงภูมิภาค
๔. การบริหารจัดการทรัพยากรธรรมชาติและสิ่งแวดล้อม เพื่อคุณค่าแห่งชีวิต และการอนุรักษ์ที่ยั่งยืน

### (๔) ประเด็นการพัฒนา เป้าหมาย ตัวชี้วัดความสำเร็จตามเป้าหมายการพัฒนา ค่าเป้าหมาย แนวทางการพัฒนาแต่ละประเด็นการพัฒนา

ประเด็นการพัฒนาที่ ๑ : การเติบโตทางเศรษฐกิจบนคุณภาพชีวิตที่เป็นมิตรกับสิ่งแวดล้อมอย่างยั่งยืน  
วัตถุประสงค์

๑. เพื่อพัฒนาเศรษฐกิจการเกษตรสร้างสรรค์คุณค่าที่มีคุณภาพ มาตรฐาน แข่งขันได้
๒. เพื่อสร้างโอกาสทางเศรษฐกิจจากอุตสาหกรรมการท่องเที่ยวเชิงนิเวศที่มีมาตรฐาน ปลอดภัย และเป็นมิตรกับสิ่งแวดล้อม

๓. เพื่อสร้างและพัฒนาระบบเศรษฐกิจฐานรากให้มีความเข้มแข็ง เชื่อมโยงเป็นห่วงโซ่เศรษฐกิจ  
สร้างงาน อาชีพ ให้กับประชาชนในชุมชน

๔. เพื่อพัฒนาผู้ประกอบการ และปัจจัยที่เอื้อต่อการลงทุน การค้า การบริการ

๕. เพื่อสร้างโอกาสทางเศรษฐกิจเชื่อมโยงกับประเทศเพื่อนบ้าน และส่งเสริมการค้าชายแดน

เป้าประสงค์	ตัวชี้วัด ความสำเร็จตาม ประเด็นการพัฒนา	ผลงานที่ผ่านมา (Baseline)	ค่าเป้าหมาย (Target)					
			พ.ศ. ๒๕๖๖	พ.ศ. ๒๕๖๗	พ.ศ. ๒๕๖๘	พ.ศ. ๒๕๖๙	พ.ศ. ๒๕๗๐	พ.ศ. ๒๕๖๖ - ๒๕๗๐
การขยายตัวของ ภาคการเกษตร การท่องเที่ยว การบริการ การค้า และภาค อุตสาหกรรม เติบโตอย่าง ต่อเนื่อง	๑. ร้อยละการ เพิ่มขึ้นของรายได้ จากการท่องเที่ยว	ปี ๕๙= ๗,๕๖๐ ลบ. ปี ๖๐= ๘,๐๓๐ ลบ. ปี ๖๑= ๙,๑๐๑ ลบ. ปี ๖๒= ๙,๒๓๘ ลบ. ปี ๖๓= ๙,๘๔๕ ลบ. ร้อยละรายได้ที่ เพิ่มขึ้น(๒๕๖๐- ๒๕๖๒) = ร้อยละ ๗.๐๑(ใช้ปีฐานเป็น ๒๕๖๓)	๗ (๕,๑๘๕.๑ ๕ ลบ.)	๗ (๕,๕๔๗.๐ ๔ ลบ.)	๗ (๕,๙๓๘.๙ ๗ ลบ.)	๗ (๖,๓๕๗.๔ ๙ ลบ.)	๗ (๖,๘๐๒.๐ ๙ ลบ.)	๔๐.๔๐
	๒. ร้อยละที่เพิ่มขึ้น ของมูลค่าผลผลิต ทางการเกษตรที่ สำคัญ (สินค้าสำคัญ ปาล์ม, ยาง ผลผลิต ด้านการประมง พวนิชย์)	ปี ๖๑ = ๕,๒๐๗.๘๐ ลบ. ปี ๖๒ = ๗,๑๕๗.๑๑ ลบ. ปี ๖๓ = ๗,๒๔๙.๗๓ ลบ. มูลค่าเฉลี่ย ๓ ปี (๒๕๖๑-๒๕๖๓) = ๖,๕๓๘.๒๑ ลบ.	๑.๐ (๗,๓๒๒. ๒๒ ลบ.)	๑.๕ (๗,๔๓๒. ๐๕ ลบ.)	๒.๐ (๗,๕๘๐. ๖๙ ลบ.)	๒.๕ (๗,๗๗๔. ๙๔ ลบ.)	๓ (๗,๙๖๙. ๓๑ ลบ.)	๒.๐ (๗,๖๑๕.๘๔ ลบ.)

เป้าประสงค์	ตัวชี้วัด ความสำเร็จตาม ประเด็นการพัฒนา	ผลงานที่ผ่านมา (Baseline)	ค่าเป้าหมาย(Target)					
			พ.ศ. ๒๕๖๖	พ.ศ. ๒๕๖๗	พ.ศ. ๒๕๖๘	พ.ศ. ๒๕๖๙	พ.ศ. ๒๕๗๐	พ.ศ. ๒๕๖๖ - ๒๕๗๐

การขยายตัวของภาคการเกษตร การท่องเที่ยว การบริการ การค้า และ ภาคอุตสาหกรรมเติบโตอย่าง (ต่อ)	๓. ร้อยละที่เพิ่มขึ้นของมูลค่าการค้าขายสินค้า OTOP	ปี ๕๘= (๖๖๐ ลบ.) ปี ๕๙= ร้อยละ ๑๒(๗๔๒ ลบ.) ปี ๖๐= ร้อยละ ๑๙(๘๔๗ ลบ.) ปี ๖๑= ร้อยละ ๒๐.๔(๑,๐๖๒ ลบ.) ปี ๖๒= ร้อยละ ๒๓.๗(๑,๓๑๔ ลบ.) ปี ๖๓= ร้อยละ ๑๓.๘(๑,๔๙๖ ลบ.) ค่าเฉลี่ย ๕ ปี = ร้อยละ ๑๗.๗	ร้อยละ ๑๐ (๑,๙๙๒ ลบ.)	ร้อยละ ๑๐ (๒,๑๙๑ ลบ.)	ร้อยละ ๑๐ (๒,๔๑๐ ลบ.)	ร้อยละ ๑๐ (๒,๖๕๑ ลบ.)	ร้อยละ ๑๐ (๒,๙๑๖ ลบ.)	ร้อยละ ๑๐
	๔. ร้อยละที่เพิ่มขึ้นจากปีที่ผ่านมาจากมูลค่าการค้าขายแดน	ปี ๕๙= ๕๐๐.๑๔ ลบ. ปี ๖๐= ๖๑๘.๐๕ ลบ. ปี ๖๑= ๙๘๕.๓๘ ลบ. ปี ๖๒= ๔๗๑.๗๔ ลบ. ปี ๖๓= ๕๓๙.๑๙ ลบ. ค่าเฉลี่ย ๖๒๒.๙ ลบ. ร้อยละเฉลี่ยที่เพิ่มขึ้น ๕ ปี = ร้อยละ ๒๑.๔๒	ร้อยละ ๓.๐(๕๕ ลบ.)	ร้อยละ ๓.๐(๕๗ ลบ.)	ร้อยละ ๓.๐(๕๘ ลบ.)	ร้อยละ ๓.๐(๖๐ ลบ.)	ร้อยละ ๓.๐(๖๒ ลบ.)	ร้อยละ ๓.๐(๕๘๙.๗๐ ลบ.)
	๕. ร้อยละที่เพิ่มขึ้นต่อปีของมูลค่าผลิตภัณฑ์มวลรวมของจังหวัดภาคอุตสาหกรรม	ปี ๕๙= ๓,๓๐๑ ลบ. ปี ๖๐= ๓,๘๑๙ ลบ. ปี ๖๑= ๓,๕๐๕ ลบ. ปี ๖๒= ๓,๕๕๖ ลบ. ร้อยละรายได้ที่เพิ่มขึ้น (๒๕๕๙-๒๕๖๒)= ร้อยละ ๘.๑๙ ใช้ปีฐานเป็นปี ๒๕๖๒	๘.๒ (๓,๘๔๗.๕๙ ลบ.)	๘.๒ (๔,๑๖๓.๐๙ ลบ.)	๘.๒ (๔,๕๐๔.๔๖ ลบ.)	๘.๒ (๔,๘๗๓.๘๓ ลบ.)	๘.๒ (๕,๒๗๓.๔๘ ลบ.)	๘.๒ (๕,๕๓๒.๔๙ ลบ.)

### แนวทางการพัฒนา ประกอบด้วย ๑๗ แนวทาง ตามหลักห่วงโซ่คุณค่า (Value Chain) ดังต่อไปนี้

๑. ส่งเสริมและพัฒนาการท่องเที่ยวรูปแบบใหม่ที่เน้นคุณภาพและเพิ่มมูลค่าจากฐานการมีแหล่งท่องเที่ยวระดับโลก(Geo-Park) และการมีทรัพยากรธรรมชาติที่หลากหลาย เพื่อดึงดูดนักท่องเที่ยวให้มาอยู่อาศัยในระยะยาว

๒. การพัฒนาศักยภาพการท่องเที่ยวโดยชุมชนให้มีขีดความสามารถในการแข่งขันและยกระดับการบริการการท่องเที่ยว โดยใช้ทรัพยากรธรรมชาติที่หลากหลายและความมั่นคงทางอาหารเป็นฐาน ๓. เสริมสร้างศักยภาพการบริหารจัดการด้านการท่องเที่ยวให้มีประสิทธิภาพเพื่อรองรับการท่องเที่ยวที่เพิ่มขึ้นอย่างต่อเนื่องทั้งในระดับประเทศและระดับนานาชาติ

๔. พัฒนาเส้นทางท่องเที่ยว(route) ให้สอดคล้องและเชื่อมโยงกับระบบโลจิสติกส์และตลาดการท่องเที่ยว

๕. พัฒนาศักยภาพบุคลากร ในอุตสาหกรรมการท่องเที่ยวเชิงนิเวศ และท่องเที่ยวธรรมชาติ โดยใช้กระบวนการมีส่วนร่วม ผสมผสานเทคโนโลยีให้เกิดนวัตกรรมด้านการท่องเที่ยวสู่ตลาดการท่องเที่ยว ๔.๐

๖. ส่งเสริมและพัฒนาระบบการบริหารจัดการพื้นที่การค้า การท่องเที่ยว ให้มีความทันสมัยได้มาตรฐานและเชื่อมโยงอาเซียน



๗. พัฒนาและส่งเสริมการเพิ่มมูลค่าผลผลิตทางการเกษตรด้วยการใช้เทคโนโลยีดิจิทัลแบบครบวงจรในลักษณะ Smart Farming

๘. ส่งเสริมและพัฒนาสถาบันเกษตรกร ผู้ประกอบการ และเชื่อมโยงเครือข่ายภาคเกษตรกร สร้างฐานการเกษตรอุตสาหกรรมให้เข้มแข็งและแข่งขันได้

๙. ส่งเสริมและพัฒนาศักยภาพเกษตรกร กลุ่มเกษตรกรให้น้อมนำปรัชญาเศรษฐกิจพอเพียงมาใช้ในการเกษตรให้เหมาะสมกับศักยภาพพื้นที่เพื่อผลิตสินค้าเกษตรในระดับครัวเรือน และเชื่อมโยงสู่ชุมชน

๑๐. ส่งเสริมการอนุรักษ์พันธุกรรมพืชพื้นถิ่น และพัฒนาสินค้าเกษตร GI

๑๑. ส่งเสริมการสร้างคลังอาหารชุมชนและตลาดเกษตรอินทรีย์หรือตลาดสีเขียวเพื่อสร้างสุขอย่างยั่งยืน

๑๒. สนับสนุนส่งเสริมอุตสาหกรรมอาหารฮาลาล และบริการ ฮาลาล เชื่อมโยงชายแดนใต้ และสังคมมุสลิมนานาชาติ

๑๓. สร้างการรวมกลุ่มอุตสาหกรรม(Cluster) และอุตสาหกรรมชุมชนสีเขียว

๑๔. พัฒนาผลิตภัณฑ์ชุมชน OTOP และผลิตภัณฑ์ภูมิปัญญาท้องถิ่นและนวัตกรรมสู่ชุมชน ส่งเสริมการสร้าง Brand การค้าที่สามารถแข่งขันได้

๑๕. พัฒนา และยกระดับทักษะฝีมือแรงงาน ส่งเสริมการมีงานทำ มีทักษะแรงงานที่แข่งขันได้และเข้าถึงสวัสดิการประกันสังคม เพื่อการพึ่งพาตนเองทางรายได้ที่มั่นคงและยั่งยืน

๑๖. พัฒนาและฝึกอาชีพ ให้กับผู้สูงอายุและผู้ด้อยโอกาส ให้มีความรู้สมวัย มีอาชีพ มีรายได้พึ่งพาตนเองได้

๑๗. ส่งเสริมเศรษฐกิจฐานรากให้เข้มแข็ง เพื่อสร้างภูมิคุ้มกันจากผลกระทบของเศรษฐกิจมหภาค

#### แผนงาน

๑. แผนงานการพัฒนาแหล่งท่องเที่ยวและสิ่งอำนวยความสะดวก

๒. แผนงานส่งเสริมและพัฒนาการท่องเที่ยวและบริการ

๓. แผนงานส่งเสริมการกีฬาเพื่อการท่องเที่ยวและนันทนาการ

๔. แผนงานส่งเสริมการพัฒนาบุคลากรเพื่อการท่องเที่ยว

๕. แผนงานส่งเสริมการประชาสัมพันธ์ด้านการท่องเที่ยว

๖. แผนงานการเพิ่มประสิทธิภาพการผลิตภาคการเกษตร

๗. แผนงานการพัฒนาศักยภาพเกษตรกร

๘. แผนงานการส่งเสริมการแปรรูปและการตลาด

๙. แผนงานการพัฒนาและส่งเสริมอาชีพ

**ประเด็นการพัฒนาที่ ๒ : การพัฒนาคนคุณภาพ สังคมแห่งความสงบเรียบร้อย สันติสุข และระบบบริการรัฐที่มีประสิทธิภาพสูง**

#### วัตถุประสงค์

๑. เพื่อเสริมสร้างความมั่นคงในชีวิตแก่ประชาชนให้มีงานอาชีพ มีรายได้ มีที่อยู่อาศัย และมีความปลอดภัยในชีวิตและทรัพย์สิน

๒. เพื่อเสริมสร้างความรอบรู้ทางสุขภาพแก่ประชาชนให้สามารถพึ่งตนเองทางสุขภาพได้

๓. เพื่อส่งเสริมการพัฒนาครอบครัว และสร้างค่านิยมการดูแลคนเปราะบาง การพัฒนาคุณภาพชีวิตคนเปราะบาง ลดความเหลื่อมล้ำในการพัฒนา

๔. เพื่อส่งเสริม สนับสนุน การอนุรักษ์ ส่งเสริมวัฒนธรรม ภูมิปัญญา ประเพณีและวิถีชีวิตเมืองสตูลให้ยั่งยืน

๕. ส่งเสริมการพัฒนาประชาชนคุณภาพรองรับการเติบโตของจังหวัดในทุกมิติ

๖. เพื่อส่งเสริมหมู่บ้านให้มีความเข้มแข็งในการจัดการความสงบเรียบร้อย และการเสริมสร้างสันติสุขในพื้นที่อย่างยั่งยืน เป็นเมืองพหุวัฒนธรรมที่สงบ

๗. เพื่อส่งเสริมการพัฒนาบริการของรัฐที่มีคุณภาพ เข้าถึงการบริการประชาชน เป็นที่พึงพอใจของประชาชน

เป้าประสงค์	ตัวชี้วัด ความสำเร็จตาม ประเด็นการพัฒนา	ผลงานที่ผ่านมา (Baseline)	ค่าเป้าหมาย(Target)					
			พ.ศ. ๒๕๖๖	พ.ศ. ๒๕๖๗	พ.ศ. ๒๕๖๘	พ.ศ. ๒๕๖๙	พ.ศ. ๒๕๗๐	พ.ศ. ๒๕๖๖ - ๒๕๗๐
๑. ประชาชนมี คุณภาพชีวิตที่ดีและมี ความเข้มแข็งตาม หลักปรัชญาของ เศรษฐกิจพอเพียง และลดความเหลื่อม ล้ำทางสังคม	๑. ร้อยละของ ประชากรที่อยู่ใต้ เส้นความยากจน ลดลง	ปี ๕๙ = ๕.๘๑ ปี ๖๐ = ๑๐.๒๓ ปี ๖๑ = ๑๒.๕๖ ปี ๖๒ = ๑๔.๘๓ ค่าเฉลี่ย ๑๐.๘๖ ร้อยละเฉลี่ยที่ เพิ่มขึ้น ๒๐.๔๓ คำนวณจาก ๒ ปี ล่าสุด)	ร้อยละ ๑๙.๗๔	ร้อยละ ๒๑.๙๖	ร้อยละ ๒๔.๑๘	ร้อยละ ๒๖.๔๐	ร้อยละ ๒๘.๖๒	ร้อยละ ๒๔.๑๘
	๒. ร้อยละผู้สูงอายุมี พฤติกรรมสุขภาพที่ พึงประสงค์	ปี ๖๔ = ๒๐.๖๙ เริ่มจัดเก็บข้อมูลปี ๖๔	๓๐	๓๕	๔๐	๔๕	๕๐	๔๐
	๓. ร้อยละที่ลดลง ของอัตราผู้ป่วย โรคเบาหวาน และ โรคความดันโลหิตสูง รายใหม่(อัตราต่อ แสนประชาชน) -เบาหวาน	เบาหวาน (ปี ๖๐ = (๑,๒๑๔ ราย) ปี ๖๑ = -๕.๒๘ (๑,๒๘๑ ราย) ปี ๖๒ = ๗.๗๐ (๑,๑๘๘ ราย) ปี ๖๓ = -๑.๘๒ (๑,๒๓๒ ราย) ปี ๖๔ = ๑๙.๑๓ (๑,๑๖๓ ราย) ค่าเฉลี่ย ๔.๙๓	๕	๑๐	๑๕	๒๐	๒๕	๑๕

เป้าประสงค์	ตัวชี้วัด ความสำเร็จตาม ประเด็นการพัฒนา	ผลงานที่ผ่านมา (Baseline)	ค่าเป้าหมาย(Target)					
			พ.ศ. ๒๕๖๖	พ.ศ. ๒๕๖๗	พ.ศ. ๒๕๖๘	พ.ศ. ๒๕๖๙	พ.ศ. ๒๕๗๐	พ.ศ. ๒๕๖๖ - ๒๕๗๐



<p>๑. ประชาชนมีคุณภาพชีวิตที่ดี และมีความเข้มแข็งตามหลักปรัชญาของเศรษฐกิจพอเพียง และลดความเหลื่อมล้ำทางสังคม (ต่อ)</p>	<p>๗. ร้อยละของผู้เข้าสู่ความคุ้มครองภายใต้กฎหมายระกันสังคมต่อกำลังแรงงานทั้งหมด</p>	<p>ปี ๕๙ = ๑๙.๙๓ ปี ๖๐ = ๒๑.๐๒ ปี ๖๑ = ๒๓.๐๒ ปี ๖๒ = ๒๕.๖๖ ปี ๖๓ = ๒๗.๙๐ ร้อยละเฉลี่ย ๕ ปี = ร้อยละ ๒๓.๕๑</p>	<p>๒๙</p>	<p>๓๑</p>	<p>๓๓</p>	<p>๓๕</p>	<p>๓๗</p>	<p>๓๓</p>
<p>๒. ปัญหาอาชญากรรม ยาเสพติดและภัยคุกคามลดลงอย่างต่อเนื่อง สังคมพหุวัฒนธรรม อยู่ร่วมกันอย่างสันติสุข</p>	<p>๑. ร้อยละที่ลดลงของปัญหาอาชญากรรม ต่อประชากรแสนคน</p>	<p>ปี ๕๙ = ๔๒.๔๐ ปี ๖๐ = ๓๓.๒๓ ปี ๖๑ = ๓๒.๕๐ ปี ๖๒ = ๓๑.๒๕ ปี ๖๓ = ๒๓.๗๕ ร้อยละเฉลี่ย ๕ ปี = ร้อยละ ๓๒.๖๓</p>	<p>๓๒.๖๓</p>	<p>๓๒.๔๗</p>	<p>๓๒.๓๑</p>	<p>๓๒.๑๕</p>	<p>๓๑.๙๙</p>	<p>๓๒.๓๑</p>
	<p>๒. ร้อยละของจำนวนหมู่บ้าน/ชุมชนปลอดภัยเสพติด (หมู่บ้านสีขาว) ต่อหมู่บ้าน/ชุมชนทั้งหมด ๒๘๐ หมู่บ้าน ๒๐ ชุมชน รวม ๓๐๐)</p>	<p>ปี ๕๙(๒๙๘ หมู่บ้าน/ชุมชน) = ร้อยละ ๓๒.๘๙ คิดเป็น ๙๘ หมู่บ้าน/ชุมชน ปี ๖๐(๒๙๘ หมู่บ้าน/ชุมชน) = ร้อยละ ๔๓.๖๒ คิดเป็น ๑๓๐ หมู่บ้าน/ชุมชน ปี ๖๑(๒๙๘ หมู่บ้าน/ชุมชน) = ร้อยละ ๖๑.๕๔ คิดเป็น ๑๘๔ หมู่บ้าน/ชุมชน ปี ๖๒(๒๙๙ หมู่บ้าน/ชุมชน) = ร้อยละ ๕๑.๑๗ คิดเป็น ๑๕๓ หมู่บ้าน/ชุมชน ปี ๖๓(๓๐๐ หมู่บ้าน/ชุมชน) = ร้อยละ ๘๔ คิดเป็น ๒๕๒ หมู่บ้าน/ชุมชน ค่าเฉลี่ย ๕ ปี = ร้อยละ ๕๔.๔๖ คิดเป็น ๑๖๓ หมู่บ้าน/ชุมชน</p>	<p>๖๓ (๑๘๙ หมู่บ้าน/ชุมชน)</p>	<p>๖๕ (๑๙๕ หมู่บ้าน/ชุมชน)</p>	<p>๖๗ (๒๐๑ หมู่บ้าน/ชุมชน)</p>	<p>๖๙ (๒๐๗ หมู่บ้าน/ชุมชน)</p>	<p>๗๑ (๒๑๓ หมู่บ้าน/ชุมชน)</p>	<p>๖๗ (๒๐๑ หมู่บ้าน/ชุมชน)</p>

แนวทางการพัฒนา ประกอบด้วย ๑๑ แนวทาง ตามหลักห่วงโซ่คุณค่า (Value Chain) ดังต่อไปนี้

๑. สร้างเมืองให้น่าอยู่ สะอาด สงบ บนพื้นฐานความหลากหลายทางวัฒนธรรมด้วยการอนุรักษ์ทรัพยากรธรรมชาติและสิ่งแวดล้อม เป็นสังคมพหุวัฒนธรรมที่เข้มแข็ง
๒. ส่งเสริมความเข้มแข็ง ความอบอุ่น ความสัมพันธ์ที่ดีของสมาชิกในครอบครัว และความผาสุกในชุมชน
๓. สร้างความเข้มแข็งของเศรษฐกิจชุมชนเพื่อรองรับสังคมผู้สูงอายุและส่งเสริมคุณภาพชีวิตของประชาชน

๔. ส่งเสริมและสนับสนุนภาคีเครือข่ายทางสังคม จิตอาสาและองค์กรสาธารณประโยชน์ให้เข้มแข็งและเป็นหุ้นส่วนในการพัฒนาสังคม

๕. ส่งเสริมการจัดระเบียบความสงบเรียบร้อยในหมู่บ้าน ชุมชนและสังคมให้มีความเข้มแข็ง มุ่งขจัดอาชญากรรม ยาเสพติด ภัยคุกคามด้วยกลไกทางกฎหมาย หลักธรรมทางศาสนา และการมีส่วนร่วมของประชาชน

๖. พัฒนาบริการทางการแพทย์ ส่งเสริม การสร้างภูมิคุ้มกันให้ประชาชน และภูมิปัญญาแพทย์แผนไทย

๗. พัฒนาและยกระดับคุณภาพการศึกษา การเรียนรู้ของชุมชนและประชาชนให้เท่าทันการเปลี่ยนแปลงทุกระดับ สมบูรณ์ด้วยทักษะศตวรรษที่ ๒๑

๘. เสริมสร้างธรรมาภิบาลภาครัฐ และยกระดับมาตรฐานบริการของรัฐ ให้มีความทันสมัย เพิ่มคุณภาพการบริการตามบริบทของพื้นที่ที่ให้ประชาชนพึงพอใจ

๙. บูรณาการความร่วมมือด้านกฎหมาย เพื่อสร้างมาตรการในการให้ความช่วยเหลือประชาชนที่ด้อยโอกาส ขาดที่ดินทำกินและที่อยู่อาศัย

๑๐. คุ้มครองสิทธิและส่งเสริมและพัฒนาอาชีพและสุขภาพของผู้สูงอายุ คนพิการ และผู้ด้อยโอกาส ลดความเหลื่อมล้ำทางสังคม

๑๑. สร้างการรับรู้ ด้านกฎหมายและเคารพสิทธิ เพื่อให้ประชาชนเชื่อมั่นต่อกระบวนการอำนวยความสะดวก และลดความเหลื่อมล้ำของสังคม

#### แผนงาน

๑. แผนงานการพัฒนาศักยภาพคน
๒. แผนงานการพัฒนาโครงสร้างพื้นฐานเพื่อการเรียนรู้
๓. แผนงานกระจายรายได้ ลดความเหลื่อมล้ำ สร้างความเข้มแข็งให้ชุมชน
๔. แผนงานเพิ่มประสิทธิภาพระบบสาธารณสุข
๕. แผนงานพัฒนาคุณภาพระบบการศึกษา
๖. แผนงานเพิ่มประสิทธิภาพการป้องกันและแก้ไขปัญหาเสพติด
๗. แผนงานเสริมสร้างความมั่นคงและความปลอดภัย
๘. แผนงานเพิ่มประสิทธิภาพในการบริหารจัดการภาครัฐ

**ประเด็นการพัฒนาที่ ๓ : การพัฒนาโครงสร้างพื้นฐาน ความทันสมัยของเมือง การคมนาคมโลจิสติกส์และการเชื่อมโยงภูมิภาค**

#### วัตถุประสงค์

๑. เพื่อปรับปรุง พัฒนา เส้นทางคมนาคมให้มีความสะดวก ปลอดภัย เชื่อมโยง ให้สามารถรองรับการค้า การท่องเที่ยว การพัฒนาเศรษฐกิจและสังคมของจังหวัด

๒. เพื่อยกระดับสิ่งอำนวยความสะดวกรองรับการพัฒนาจังหวัด ชุมชน สู่อุตสาหกรรม และสังคมแห่งอนาคต

๓. เพื่อส่งเสริม สนับสนุนการพัฒนาเมืองน่าอยู่ ปลอดภัย และเป็นมิตรกับสิ่งแวดล้อม

เป้าประสงค์	ตัวชี้วัด	ค่าเป้าหมาย(Target)
-------------	-----------	---------------------

	ความสำเร็จตาม ประเด็นการพัฒนา	ผลงานที่ผ่านมา (Baseline)	พ.ศ. ๒๕๖๖	พ.ศ. ๒๕๖๗	พ.ศ. ๒๕๖๘	พ.ศ. ๒๕๖๙	พ.ศ. ๒๕๗๐	พ.ศ.๒๕๖๖ - ๒๕๗๐
พัฒนาเมืองให้มี ความเจริญทันสมัย และน่าอยู่	๑. ร้อยละของ หมู่บ้านที่ถนนสาย หลักใช้การได้ตลอด ทั้งมุม							
	๒. ร้อยละของ ครัวเรือน/ประชากร ที่เข้าถึงบริการ สาธารณะ(ไฟฟ้า ประปา อินเทอร์เน็ต) ร้อยละของครัวเรือน ที่เข้าถึงไฟฟ้า	ปี ๕๙ = ๙๓.๙๕ ปี ๖๐ = ๙๗.๐๘ ปี ๖๑ = ๙๒.๖๙ ปี ๖๒ = ๙๕.๕๔ ปี ๖๓ = ๙๕.๗๓ ร้อยละเพิ่มขึ้นเฉลี่ย ปีละ ๐.๕๒	๙๗.๒๓	๙๗.๗๔	๙๘.๒๕	๙๘.๗๕	๙๙.๒๗	๙๘.๒๕
	ร้อยละของครัวเรือน ที่เข้าถึงน้ำประปา	ปี ๕๙ = ๒๔.๐๓ ปี ๖๐ = ๒๔.๑๙ ปี ๖๑ = ๒๔.๓๙ ปี ๖๒ = ๒๔.๗๑ ปี ๖๓ = ๒๕.๒๓ ร้อยละเพิ่มขึ้นเฉลี่ย ปีละ ๑.๒๓	๒๕.๓๒	๒๕.๓๕	๒๕.๓๙	๒๕.๔๒	๒๕.๔๕	๒๕.๓๙
	ร้อยละของประชากร ที่เข้าถึงอินเทอร์เน็ต	ปี ๕๙ = ๔๗.๗๐ ปี ๖๐ = ๕๖.๖๐ ปี ๖๑ = ๖๐.๘๐ ปี ๖๒ = ๖๘.๘๐ ปี ๖๓ = ๗๗.๙๒ ค่าเฉลี่ย ๕ ปี คือ ๖๒.๓๔	๙๐.๙๐	๙๒.๐๐	๙๓.๐๐	๙๔.๐๐	๙๕.๐๐	๙๒.๘๐

**แนวทางการพัฒนา** ประกอบด้วย ๔ แนวทาง ตามหลักห่วงโซ่คุณค่า (Value Chain) ดังต่อไปนี้

๑. ส่งเสริมและพัฒนาระบบการบริหารจัดการพื้นที่การค้าชายแดนทุกช่องทาง ทั้งทางบกและทางทะเล ให้มีความพร้อมและการบริการที่ทันสมัยและมาตรฐาน

๒. ส่งเสริมการเปิดประตูการค้า การลงทุน และการขนส่งระดับภูมิภาคด้วยการคมนาคมหลากหลายรูปแบบ และพัฒนาเส้นทางทางทะเลเชื่อมต่อกับประเทศมาเลเซียและภูมิภาคอื่น

๓. พัฒนาโครงสร้างพื้นฐานทั้งทางบก ทางน้ำ และทางอากาศ รองรับเส้นทางท่องเที่ยว ที่สอดคล้องเชื่อมโยงกับระบบโลจิสติกส์ด้านการท่องเที่ยว ให้ได้มาตรฐานเชื่อมโยงในภูมิภาคและต่างประเทศ

๔. พัฒนาพื้นที่เมืองให้เป็น Smart City

**แผนงาน**

๑. แผนงานพัฒนาโครงสร้างพื้นฐาน เส้นทางคมนาคมและโลจิสติกส์

๒. แผนงานพัฒนาโครงสร้างพื้นฐาน ด้านระบบสาธารณสุข

๓. แผนงานพัฒนาโครงสร้างพื้นฐาน ด้านเทคโนโลยีสารสนเทศและความทันสมัยของเมือง

**ประเด็นการพัฒนาที่ ๔ :** การบริหารจัดการทรัพยากรธรรมชาติและสิ่งแวดล้อม เพื่อคุณค่าแห่งชีวิต และการอนุรักษ์ที่ยั่งยืน

### วัตถุประสงค์

๑. เพื่อเพิ่มพื้นที่สีเขียว และเพิ่มความอุดมสมบูรณ์ในระบบนิเวศน์ป่าเขา
๒. เพื่อสร้างแหล่งอาหารทางทะเล และระบบนิเวศน์ทางทะเลสนับสนุนการท่องเที่ยว และการสร้างแหล่งอาหาร
๓. เพื่อส่งเสริมการพัฒนาเศรษฐกิจและสังคมที่เติบโตอย่างยั่งยืน
๔. เพื่อพัฒนาระบบการบริหารจัดการน้ำ รองรับความมั่นคงทางน้ำเพื่อการอุปโภค บริโภค การท่องเที่ยว และอุตสาหกรรม
๕. เพื่อเสริมสร้างความมั่นคงทางพลังงาน รองรับการผลิต การท่องเที่ยว และการพัฒนาคุณภาพชีวิต
๖. เพื่อสร้างมาตรฐานการจัดการขยะ น้ำเสีย มลพิษ ที่ได้มาตรฐาน บนฐานการมีส่วนร่วมของประชาชน ชุมชน อย่างเข้มแข็ง
๗. เพื่อเพิ่มขีดความสามารถของจังหวัดในการรับมือกับภัยทางธรรมชาติ

เป้าประสงค์	ตัวชี้วัด ความสำเร็จตาม ประเด็นการพัฒนา	ผลงานที่ผ่านมา (Baseline)	ค่าเป้าหมาย(Target)					
			พ.ศ. ๒๕๖๖	พ.ศ. ๒๕๖๗	พ.ศ. ๒๕๖๘	พ.ศ. ๒๕๖๙	พ.ศ. ๒๕๗๐	พ.ศ.๒๕๖๖ - ๒๕๗๐
การบริหารจัดการ ทรัพยากรธรรมชาติและ สิ่งแวดล้อมให้มี ประสิทธิภาพอย่าง สมดุลและยั่งยืน	๑.จำนวนพื้นที่สีเขียวที่เพิ่มขึ้น(ไร่)	ปี ๕๙ = ๑๐๖ ไร่ ปี ๖๐ = ๑๙๐ ไร่ ปี ๖๑ = ๙๒ ไร่ ปี ๖๒ = ๘๑ ไร่ ปี ๖๓ = ๖๐-๒-๒๐ ไร่ ค่าเฉลี่ย ๕ ปี = ๑๐๖ ไร่	๑๑๗	๑๒๗	๑๓๘	๑๔๘	๑๕๙	๑๓๘
	๒. ร้อยละการ เพิ่มขึ้นของแหล่ง น้ำขนาดเล็ก เพื่อการอุปโภค, บริโภค และพื้นที่ เกษตรกรรม	ปี ๖๑= ๑๑๙ แห่ง ปี ๖๒= ๑๒๗ แห่ง ปี ๖๓= ๑๔๓ แห่ง ปี ๖๔= ๑๔๕ แห่ง ปี ๖๕= ๑๔๙ แห่ง เฉลี่ย ๕ ปี เพิ่มขึ้น ๒๔ แห่ง	๗	๘	๕	๒	๒	๒๔
	๓. จำนวนหมู่บ้าน/ ชุมชนที่มีส่วนร่วม ในการดูแลรักษา ทรัพยากร - ธรรมชาติและ สิ่งแวดล้อม	ปี ๕๙ = ๔๐ แห่ง ปี ๖๐ = ๔๒ แห่ง ปี ๖๑ = ๙๐ แห่ง ปี ๖๒ = ๑๘๙ แห่ง ปี ๖๓ = ๒๔๒ แห่ง เฉลี่ย ๕ ปี = ๒๐.๖ แห่ง	๒๕๔	๒๖๖	๒๗๘	๒๙๐	๓๐๐	๒๘๐

	ตัวชี้วัด	ค่าเป้าหมาย(Target)
--	-----------	---------------------

	ความสำเร็จตาม ประเด็นการพัฒนา	ผลงานที่ผ่านมา (Baseline)	พ.ศ. ๒๕๖๖	พ.ศ. ๒๕๖๗	พ.ศ. ๒๕๖๘	พ.ศ. ๒๕๖๙	พ.ศ. ๒๕๗๐	พ.ศ.๒๕๖๖ - ๒๕๗๐
การบริหารจัดการ ทรัพยากรธรรมชาติ และสิ่งแวดล้อมให้มี ประสิทธิภาพอย่าง สมดุลและยั่งยืน (ต่อ)	๔. ร้อยละที่เพิ่มขึ้น ของเครื่องข่ายด้าน สาธารณสุขจาก ทั้งหมด ๒๘๑ หมู่บ้าน	ปี ๕๙= ๑๗ หมู่บ้าน ปี ๖๐= ๑๘ หมู่บ้าน ปี ๖๑= ๓๖ หมู่บ้าน ปี ๖๒= ๓๗ หมู่บ้าน ปี ๖๓= ๐ หมู่บ้าน ปี ๖๔= ๒๐ หมู่บ้าน ร้อยละเฉลี่ย ๕ ปี = ๙	๖๐.๕ (๑๙ หมู่บ้าน)	๗๐ (๒๐ หมู่บ้าน)	๗๐.๕ (๒๒ หมู่บ้าน)	๘๐ (๒๓ หมู่บ้าน)	๘๐.๕ (๒๕ หมู่บ้าน)	๗๐ (๒๐ หมู่บ้าน)
	๕. การนำขยะมา รีไซเคิลเพื่อ หมุนเวียนนำกลับ มาใช้ประโยชน์ (ตัน)	ปี ๖๓ = ๒,๖๖๘ ตัน	๒,๗๔๘	๒,๘๒๘	๒,๙๐๘	๒,๙๘๘	๓,๐๖๘	๒,๙๐๘

**แนวทางการพัฒนา** ประกอบด้วย ๗ แนวทาง ตามหลักห่วงโซ่คุณค่า(Value Chain) ดังต่อไปนี้

๑. สร้างวัฒนธรรมการอนุรักษ์ทรัพยากรธรรมชาติและสิ่งแวดล้อมแก่ประชาชน ชุมชนและพื้นที่  
ท่องเที่ยวทุกแห่งให้เข้มแข็งและยั่งยืน
๒. พัฒนาพื้นที่เกาะให้โดดเด่นด้านธรรมชาติบริสุทธิ์ รักษาแหล่งท่องเที่ยวให้คงความเป็นธรรมชาติ  
ที่บริสุทธิ์พร้อมสร้างเมืองสตูลให้สะอาดสิ่งแวดล้อมดีบนพื้นฐานจากชุมชนหมู่บ้าน
๓. สร้างคุณค่าจากธรรมชาติ สิ่งแวดล้อมสู่แหล่งพลังงานทดแทน พลังงานทางเลือก เพื่อพึ่งตนเอง และ  
เพิ่มความอุดมสมบูรณ์ของระบบนิเวศ ป่าเขา นิเวศลำน้ำ นิเวศป่าชายเลน และนิเวศทางทะเล
๔. ส่งเสริมการจัดการขยะแบบครบวงจรสู่เมืองสะอาดระดับประเทศที่โดดเด่นด้านการเสริมสร้างการมี  
ส่วนร่วมในการจัดการขยะมูลฝอยตั้งแต่ต้นทาง
๕. ส่งเสริมและสนับสนุนการนำขยะมารีไซเคิลเพื่อหมุนเวียนนำกลับมาใช้ประโยชน์ใหม่
๖. สร้างกลไกการบริหารจัดการทรัพยากรน้ำอย่างเป็นระบบ ทั้งระยะสั้น กลาง ระยะยาว ด้วยการ  
มีส่วนร่วมของทุกภาคส่วน และสร้างความมั่นคงทางน้ำรองรับการเติบโตของเมือง และความเปลี่ยนแปลงของ  
สภาพภูมิอากาศโลก
๗. พัฒนาระบบการจัดการปัญหาทางสิ่งแวดล้อมจากผลกระทบของโลกร้อนและภัยพิบัติทางธรรมชาติ

#### แผนงาน

๑. แผนงานอนุรักษ์ ฟื้นฟู และรักษาทรัพยากรธรรมชาติและสิ่งแวดล้อม
๒. แผนงานพัฒนาระบบการบริหารจัดการน้ำ รองรับความมั่นคงทางน้ำเพื่อการอุปโภค บริโภค
๓. แผนงานพัฒนาการป้องกันและบรรเทาสาธารณภัยที่มีประสิทธิภาพ ทันสมัย
๔. แผนงานพัฒนาระบบการจัดการขยะ น้ำเสีย และมลพิษที่มีมาตรฐาน
๕. แผนงานสร้างความมั่นคงทางพลังงาน เพื่อการพึ่งพาตนเอง และรองรับการเกษตร และการ  
ท่องเที่ยว



## ๔) ยุทธศาสตร์การพัฒนาขององค์กรปกครองส่วนท้องถิ่นในเขตจังหวัดสตูล (พ.ศ.๒๕๖๖ - ๒๕๗๐)

“เมืองท่องเที่ยวเชิงนิเวศระดับโลก เกษตรเพิ่มมูลค่า สังคมพัฒนา  
ก้าวหน้าสู่เมืองแห่งความสุข”

### ยุทธศาสตร์การพัฒนา

ยุทธศาสตร์ที่ ๑ : พัฒนาการท่องเที่ยวเชิงนิเวศระดับโลกอย่างยั่งยืน

#### กลยุทธ์ :

๑.๑ ส่งเสริมและพัฒนาศักยภาพอุทยานธรณีโลก เป็นฐานรองรับการขยายตัวด้านการท่องเที่ยว ให้เพียงพอควบคู่กับสิ่งแวดล้อมเพื่อความสมดุลของธรรมชาติ

๑.๒ ส่งเสริมและพัฒนากการท่องเที่ยวเชิงนิเวศ เชิงสุขภาพ เชิงเรียนรู้ เชิงวัฒนธรรม และเชิงกีฬา ที่หลากหลาย เพื่อสร้างจุดขายรองรับการท่องเที่ยวใหม่ภายใต้ New Normal

๑.๓ ส่งเสริมและพัฒนาระบบสาธารณสุขปศุสัตว์ ระบบสารสนเทศและสิ่งอำนวยความสะดวก และความปลอดภัย เพื่อสร้างความมั่นใจให้แก่นักท่องเที่ยว

๑.๔ พัฒนาแหล่งท่องเที่ยวให้สะอาด สวยงาม มีภูมิทัศน์ และสถาปัตยกรรมที่รองรับอัตลักษณ์ของพื้นที่

๑.๕ พัฒนาเทคโนโลยี การสื่อสาร ข่าวสาร ประชาสัมพันธ์ที่ทันสมัย และการตลาดเพื่อรองรับการท่องเที่ยว

๑.๖ ส่งเสริมและพัฒนาสมรรถนะบุคลากรในสาขาการท่องเที่ยวอย่างต่อเนื่อง

ยุทธศาสตร์ที่ ๒ : พัฒนาเศรษฐกิจฐานรากให้เข้มแข็งและยั่งยืน

#### กลยุทธ์ :

๒.๑ พัฒนาการผลิตให้มีมูลค่าสูงขึ้น พร้อมลดต้นทุนและส่งเสริมการแปรรูปสินค้าเกษตร ประมง ปศุสัตว์ ผลไม้ การส่งเสริมการปลูกไม้เศรษฐกิจเพื่อสร้างฐานรายได้ให้กับเกษตรกร

๒.๒ ส่งเสริมและพัฒนาอาหารฮาลาล และสินค้าฮาลาล เพื่อรองรับการค้าขายชายแดน สร้างแบรนด์วิสาหกิจชุมชนและนวัตกรรมเพื่อสร้างจุดขายสินค้าไปสู่สากล

๒.๓ ส่งเสริมเศรษฐกิจพอเพียงและความรู้ทฤษฎีใหม่ สร้างฐานวิสาหกิจชุมชนและเครือข่ายเกษตรอินทรีย์เพื่อต่อยอดเกษตรรุ่นใหม่ให้เข้มแข็ง

๒.๔ ส่งเสริมและพัฒนาตลาดและตลาดดิจิทัล กระจายผลิตภัณฑ์ต่างๆ ไปสู่ชุมชนโลก เพื่อยกระดับรายได้ให้กับประชาชนในพื้นที่อย่างต่อเนื่อง

๒.๕ ส่งเสริมและพัฒนาศักยภาพบุคลากรทางภาคเกษตร วิสาหกิจชุมชน และแรงงานให้มีทักษะในอาชีพที่สูงขึ้น ก้าวทันเทคโนโลยี เพื่อความทันสมัยและยั่งยืน

๒.๖ ส่งเสริมและพัฒนาโครงสร้างพื้นฐาน ถนน สะพาน ระบบไฟฟ้า ประปา และวิศวกรรมจราจร ให้เชื่อมโยงและครอบคลุมทุกพื้นที่และมีระบบระบายน้ำที่ดี

ยุทธศาสตร์ที่ ๓ : พัฒนาศักยภาพคนและสังคมให้ทันสมัย สร้างภูมิปัญญาและการเรียนรู้อย่างต่อเนื่อง

#### กลยุทธ์ :

๓.๑ ส่งเสริมและพัฒนาคนในท้องถิ่นให้มีศักยภาพ ภูมิปัญญา ทักษะชีวิต พัฒนาสมรรถนะ เพื่อรองรับต่อการเปลี่ยนแปลง และการดำรงชีวิตด้วยความปลอดภัย

๓.๒ ส่งเสริมและพัฒนาคุณภาพการศึกษาทุกระดับให้มีขีดความสามารถในการแข่งขันทั้งด้านภาษา เทคโนโลยี และศิลปะ ก้าวหน้าทันโลก

๓.๓ ส่งเสริมและพัฒนาการป้องกันบรรเทาสาธารณภัย อุบัติภัย และภัยธรรมชาติ และการใช้นวัตกรรมเพื่อเตือนภัย รวมถึงพัฒนาระบบความปลอดภัยในชีวิตและทรัพย์สินของประชาชน ชุมชน โดยใช้เทคโนโลยีช่วยบริหารจัดการ

๓.๔ ส่งเสริมและพัฒนากีฬา สถานบริการการกีฬา จัดกิจกรรมการกีฬานันทนาการที่หลากหลายอย่างต่อเนื่อง สร้างความแข็งแรงของประชาชน และการแข่งขันเป็นชื่อเสียงจังหวัดระดับเศรษฐกิจของจังหวัดจากการกีฬา

๓.๕ ส่งเสริมและพัฒนาาระบบสาธารณสุข และสุขภาพประชาชนให้เข้มแข็งแข็งแรง ลดความเหลื่อมล้ำในการเข้าถึงบริการสาธารณสุข การควบคุมและการป้องกันโรค

๓.๖ ส่งเสริมและพัฒนาคุณภาพชีวิตให้กับ เด็ก เยาวชน สตรี ผู้สูงอายุ ผู้พิการ และผู้ด้อยโอกาสอย่างต่อเนื่อง

๓.๗ ส่งเสริมและพัฒนาสังคมผู้สูงวัยให้มีคุณภาพชีวิตที่ดี มีประโยชน์ต่อสังคม

๓.๘ ส่งเสริมและสนับสนุนการมีส่วนร่วมในการป้องกันปัญหาอาชญากรรม โดยครอบครัว ชุมชน ศาสนา และองค์กรต่างๆ

๓.๙ ส่งเสริมและสนับสนุนศิลปะ วัฒนธรรม ประเพณีอันดีของท้องถิ่น และกิจกรรมทางศาสนาอย่างต่อเนื่อง

**ยุทธศาสตร์ที่ ๔ : สร้างความสมดุลทางทรัพยากรธรรมชาติและสิ่งแวดล้อม**

**กลยุทธ์ :**

๔.๑ ส่งเสริมและสนับสนุนการบริหารจัดการขยะ ขยะอันตราย น้ำเสีย เพื่อลดมลพิษในชุมชน และแหล่งบริการสาธารณะประโยชน์

๔.๒ ส่งเสริมและสนับสนุนการสร้างจิตสำนึกของประชาชนแบบมีส่วนร่วมในการเฝ้าระวัง รักษา ดูแล และแก้ไขปัญหาทรัพยากรธรรมชาติและสิ่งแวดล้อมให้ยั่งยืน

๔.๓ ส่งเสริมและสนับสนุนการเพิ่มพื้นที่สีเขียวให้ชุมชน และฟื้นฟูทรัพยากรธรรมชาติที่เสื่อมโทรม ให้อยู่ควบคู่กันได้

๔.๔ ส่งเสริมและบำรุงรักษาแหล่งกำเนิดต้นน้ำ ลำธาร เพื่อการแก้ไขปัญหาหน้าท่วม น้ำแล้งซ้ำซาก และการระบายน้ำอย่างรวดเร็ว

**ยุทธศาสตร์ที่ ๕ : เสริมสร้างธรรมาภิบาลในการบริหารจัดการองค์กร**

**กลยุทธ์ :**

๕.๑ เสริมสร้างความเข้มแข็งของภาคประชาชนในกระบวนการมีส่วนร่วมพัฒนาท้องถิ่น สร้างเครือข่ายการทำงาน และสนับสนุนการติดตามตรวจสอบการใช้อำนาจภาครัฐอย่างมีประสิทธิภาพ

๕.๒ สร้างภาคประชาการให้มีประสิทธิภาพ และปลูกฝังจิตสำนึกบุคลากรให้เห็นความสำคัญและยึดมั่นในหลักธรรมาภิบาล การเปิดเผยข้อมูลข่าวสารที่หลากหลาย

๕.๓ เสริมสร้างประชาธิปไตย ความสมานฉันท์และความมั่นคงในสังคม เพื่อให้สังคมสงบสุข และมีความปลอดภัย

๕.๔ ส่งเสริมการใช้เทคโนโลยี ข้อมูล และดิจิทัลแพลตฟอร์มเป็นเครื่องมือการบริหารภาคประชาการและอำนวยความสะดวกในการให้บริการประชาชน

## (2) ยุทธศาสตร์ขององค์กรปกครองส่วนท้องถิ่น

### 1) วิสัยทัศน์ (Vision) และพันธกิจ (Mission) ขององค์การบริหารส่วนตำบลวังประจัน

#### ❖ วิสัยทัศน์ (Vision)

องค์การบริหารส่วนตำบลวังประจัน ได้กำหนดวิสัยทัศน์ (Vision) เพื่อเป็นสภาพการณ์ในอุดมคติ ซึ่งเป็นจุดหมายและปรารถนา คาดหวังที่จะให้เกิดขึ้นหรือบรรลุผลในอนาคตข้างหน้า ตำบลวังประจันเป็นตำบลขนาดเล็ก ประชาชนส่วนใหญ่อยู่ด้วยกันอย่างถ้อยทีถ้อยอาศัย คาดการณ์ว่าในอนาคตเป็นชุมชนที่สงบสุข น่าอยู่อาศัยและมีทัศนียภาพและสิ่งแวดล้อมที่ดี จึงได้กำหนดวิสัยทัศน์ ดังนี้

**“ชุมชนน่าอยู่ ควบคู่คุณธรรม รักษาวัฒนธรรมท้องถิ่น  
คืนชีวิตให้สิ่งแวดล้อม พร้อมโครงสร้างพื้นฐาน”**

องค์การบริหารส่วนตำบลวังประจัน ได้กำหนดวิสัยทัศน์ พันธกิจ และจุดมุ่งหมายการพัฒนาเพื่อเป็นกรอบแนวคิดในการปฏิบัติหน้าที่ และความรับผิดชอบตามพระราชบัญญัติสภาตำบลและองค์การบริหารส่วนตำบล พ.ศ. 2537 และแก้ไขเพิ่มเติม (ฉบับที่ 7) พ.ศ. 2562 โดยยึดถือประโยชน์ของประชาชนเป็นสำคัญ เน้นการบริหารกิจการบ้านเมืองที่ดี และการมีส่วนร่วมของประชาชน โดยมียุทธศาสตร์การพัฒนาที่สอดคล้องกับแผนพัฒนาเศรษฐกิจและสังคมแห่งชาติ ฉบับที่ 13 (พ.ศ. 2566-2570) ยุทธศาสตร์กลุ่มจังหวัด วิสัยทัศน์และยุทธศาสตร์จังหวัด และสอดคล้องกับกรอบยุทธศาสตร์การพัฒนาขององค์กรปกครองส่วนท้องถิ่นในเขตจังหวัดสตูล เพื่อดำเนินงานตามอำนาจหน้าที่ขององค์การบริหารส่วนตำบลที่ได้กำหนดไว้ในมาตรา 66 มาตรา 67 และมาตรา 68 แห่งพระราชบัญญัติสภาตำบลและองค์การบริหารส่วนตำบล พ.ศ. 2537 (แก้ไขเพิ่มเติม ฉบับที่ 5) พ.ศ. 2546 และมาตรา 16 หมวดที่ 2 แห่งพระราชบัญญัติกำหนดแผนและขั้นตอนการกระจายอำนาจให้แก่องค์กรปกครองส่วนท้องถิ่น พ.ศ. 2542

#### ❖ พันธกิจ (Mission)

1. พัฒนาคุณภาพชีวิต
2. องค์กรยึดหลักธรรมาภิบาล
3. โครงสร้างพื้นฐานครอบคลุม
4. พลิกฟื้นวัฒนธรรมภูมิปัญญาท้องถิ่น
5. สังคมเป็นระเบียบและรักษาความสงบ
6. สร้างเสริมสุขภาพ
7. พัฒนาอาชีพให้ยั่งยืน
8. คืนชีวิตให้สิ่งแวดล้อม
9. การท่องเที่ยวครบวงจร

#### ❖ จุดมุ่งหมายเพื่อการพัฒนาขององค์การบริหารส่วนตำบลวังประจัน

1. ประชาชนมีคุณภาพชีวิตที่ดี
2. เป็นองค์กรที่โปร่งใส ตรวจสอบได้ ประชาชนมีส่วนร่วม และเป็นองค์กรแห่งการเรียนรู้มุ่งบริการประชาชน
3. การคมนาคมและสาธารณูปโภคพื้นฐานกระจายอย่างทั่วถึงและครอบคลุม

4. ส่งเสริมอนุรักษ์วัฒนธรรม จารีตประเพณีและภูมิปัญญาท้องถิ่น
5. ชุมชนน่าอยู่ มีความปลอดภัยในชีวิตและทรัพย์สิน
6. สุขภาพจิตดี ร่างกายแข็งแรง
7. มีรายได้ที่มั่นคง
8. สร้างสมดุลให้สิ่งแวดล้อมอย่างยั่งยืน
- 9 ส่งเสริมการท่องเที่ยวเชิงอนุรักษ์

## 2) ยุทธศาสตร์การพัฒนาขององค์การบริหารส่วนตำบลวังประจัน

### ยุทธศาสตร์ที่ 1 พัฒนาคูณภาพชีวิตประชาชนให้เกิดความยั่งยืน สังคมสงบสุข

**กลยุทธ์ที่ 1.1** พัฒนามาตรฐานการศึกษาทั้งในและนอกระบบ ตามอัธยาศัย และการศึกษาตลอดชีวิต

- วัตถุประสงค์**
1. เพื่อจัดการศึกษาขั้นพื้นฐาน ให้มีคุณภาพตามมาตรฐานที่รัฐกำหนด และตรงตามความต้องการของท้องถิ่น ตลอดจนครอบคลุมทุกพื้นที่
  2. เพื่อพัฒนาบุคลากรทางการศึกษาให้มีความรู้ที่กว้างไกล
  3. เพื่อพัฒนาอุปกรณ์และเทคโนโลยีทางการศึกษาให้ได้รับมาตรฐาน และเพียงพอต่อความต้องการ
  4. พัฒนาผู้เรียนให้มีคุณภาพตามมาตรฐานการศึกษา

**กลยุทธ์ที่ 1.2** พัฒนางานสาธารณสุขตลอดจนการป้องกันและแก้ไขปัญหาเสพติด

- วัตถุประสงค์**
1. เพื่อให้ประชาชนได้รับบริการด้านสาธารณสุขได้อย่างมีคุณภาพและได้มาตรฐานอย่างทั่วถึงทุกพื้นที่
  2. เพื่อให้ประชาชนมีสุขภาพอนามัยที่ดีและมีความรู้ในเรื่องการดูแลสุขภาพ
  3. เพื่อป้องกันโรคระบาด โรคติดต่อและโรคไม่ติดต่อต่างๆ ที่เกิดขึ้นในพื้นที่
  4. เพื่อป้องกันและแก้ไขปัญหาเสพติดในพื้นที่

**กลยุทธ์ที่ 1.3** พัฒนาคูณภาพชีวิตเด็ก เยาวชน สตรี ผู้สูงอายุ ผู้พิการ และผู้ด้อยโอกาส

- วัตถุประสงค์**
1. เพื่อให้ประชาชนมีคุณภาพชีวิตที่ดีและสร้างขวัญกำลังใจให้แก่เด็ก เยาวชน ผู้สูงอายุ ผู้พิการ และผู้ด้อยโอกาส
  2. เพื่อจัดสวัสดิการและสังคมสงเคราะห์แก่ผู้ยากไร้และด้อยโอกาส เช่น การสงเคราะห์คนยากจน ผู้สูงอายุ เด็ก และผู้พิการ
  3. เพื่อให้ประชาชนมีอาชีพที่มั่นคง ได้รับการฝึกอบรมอาชีพเสริม มีรายได้เพิ่มขึ้นและเพียงพอต่อการดำรงชีพ
  4. เพื่อลดอัตราว่างงาน
  5. เพื่อให้ประชาชนมีการรวมกลุ่มอาชีพและตั้งกองทุนกลุ่มอาชีพ

**กลยุทธ์ที่ 1.4** พัฒนาสนามกีฬา การนันทนาการ และส่งเสริมการจัดกิจกรรมการแข่งขันกีฬาอย่างต่อเนื่อง

- วัตถุประสงค์**
1. เพื่อให้เยาวชน ประชาชนมีสถานที่ออกกำลังกายสร้างสุขภาพให้แข็งแรง
  2. เพื่อให้เยาวชนได้ออกกำลังกายโดยการเล่นกีฬาไม่ยุ่งเกี่ยวกับยาเสพติด

**ยุทธศาสตร์ที่ 2** การพัฒนาการบริหารจัดการองค์กรอย่างมีธรรมาภิบาล เกิดผลอย่างมีประสิทธิภาพ

**กลยุทธ์ที่ 2.1** พัฒนาและจัดหาเครื่องมือ อุปกรณ์ และสถานที่การปฏิบัติงานได้อย่างมีประสิทธิภาพ

- วัตถุประสงค์**
1. เพื่อจัดหาและปรับปรุงเครื่องมือเครื่องใช้และสถานที่ปฏิบัติงานให้เพียงพอและมีประสิทธิภาพในการบริการประชาชน

**กลยุทธ์ที่ 2.2** วางแผนและประสานแผนพัฒนาท้องถิ่นภายใต้กระบวนการมีส่วนร่วมของประชาชน

- วัตถุประสงค์**
1. เพื่อส่งเสริมการมีส่วนร่วมของประชาชนในการบริหารงานท้องถิ่น
  2. เพื่อเปิดโอกาสให้ประชาชนมีส่วนร่วมในการบริหารจัดการท้องถิ่น

**กลยุทธ์ที่ 2.3** เสริมสร้างคุณธรรมจริยธรรม และธรรมาภิบาลของบุคลากร

- วัตถุประสงค์**
1. เพื่อพัฒนาบุคลากรและท้องถิ่น ทั้งที่เป็นข้าราชการ พนักงานจ้าง สมาชิก อบต. ผู้นำท้องถิ่น ให้มีประสิทธิภาพ มีความรู้ ควบคุมคุณธรรมและจริยธรรมในการปฏิบัติงาน
  2. เพื่อพัฒนาระบบการบริหารงานบุคคลขององค์กรให้มีประสิทธิภาพ

**กลยุทธ์ที่ 2.4** ส่งเสริม สนับสนุนประชาธิปไตย ความสามัคคี และสร้างความเข้มแข็งในชุมชน

- วัตถุประสงค์**
1. เพื่อส่งเสริมความรู้ ความเข้าใจเกี่ยวกับกิจกรรมขององค์การบริหารส่วนตำบลและการบริหารการปกครองตามระบอบประชาธิปไตย
  2. เพื่อส่งเสริมความรักความสามัคคีของคนในชุมชน เพื่อเป็นสังคมแห่งความเข้มแข็งสามารถพึ่งพาตนเองได้

**กลยุทธ์ที่ 2.5** ประชาสัมพันธ์ข้อมูลข่าวสาร ตลอดจนเพิ่มประสิทธิภาพการป้องกันและบรรเทาสาธารณภัย

- วัตถุประสงค์**
1. เพื่อพัฒนาการให้บริการประชาชนโดยจัดการให้บริการทั้งในและนอกสำนักงาน รวมทั้งอำนวยความสะดวกแก่ผู้มาติดต่องานต่าง ๆ รวมทั้งการเผยแพร่ประชาสัมพันธ์ข้อมูลข่าวสารให้ประชาชนทราบ
  2. เพื่อป้องกันและบรรเทาสาธารณภัยต่าง ๆ
  3. เพื่อเพื่อให้ประชาชนมีความปลอดภัยในชีวิตและทรัพย์สิน

### ยุทธศาสตร์ที่ 3 การพัฒนาโครงสร้างพื้นฐานที่ทันสมัย

**กลยุทธ์ที่ 3.1** พัฒนาการคมนาคมและระบบสาธารณูปโภคให้ได้มาตรฐาน

- วัตถุประสงค์**
1. เพื่อให้ประชาชนมีเส้นทางคมนาคมที่สามารถใช้สัญจรไปมาได้ สะดวก รวดเร็วและปลอดภัย
  2. เพื่อปรับปรุง ซ่อมแซมถนนให้สามารถใช้เส้นทางได้สะดวกและปลอดภัย

**กลยุทธ์ที่ 3.2** ก่อสร้างและบำรุงรักษาแหล่งน้ำเพื่ออุปโภค บริโภค และการเกษตรอย่างเพียงพอ

- วัตถุประสงค์**
1. เพื่อให้มีแหล่งน้ำเพื่ออุปโภคบริโภค และแหล่งน้ำเพื่อการเกษตรที่ได้มาตรฐานและใช้ประโยชน์ได้สูงสุดและทั่วถึง
  2. เพื่อพัฒนาระบบประปาหมู่บ้านให้เพียงพอและมีประสิทธิภาพ

**กลยุทธ์ที่ 3.3** พัฒนาระบบไฟฟ้า สารสนเทศและการสื่อสารอย่างทั่วถึง

- วัตถุประสงค์**
1. เพื่อให้ประชาชนมีไฟฟ้าใช้อย่างมีคุณภาพและทั่วถึง
  2. เพื่อให้มีไฟฟ้าสาธารณะที่จำเป็นครอบคลุมทั่วทุกพื้นที่เขตตำบลวังประจัน
  3. เพื่อให้ประชาชนมีการติดต่อสื่อสารที่สะดวก รวดเร็วและทั่วถึง

**กลยุทธ์ที่ 3.4** พัฒนาและสนับสนุนการจัดทำ ปรับปรุงผังเมือง ผังตำบล

- วัตถุประสงค์**
1. เพื่อพัฒนารายได้โดยการปรับปรุงระบบการจัดเก็บภาษี ปรับปรุงระบบการจัดทำแผนที่ภาษีและทะเบียนทรัพย์สินให้เป็นปัจจุบัน

### ยุทธศาสตร์ที่ 4 อนุรักษ์ศิลปะ วัฒนธรรม จารีตประเพณี และภูมิปัญญาท้องถิ่น

**กลยุทธ์ที่ 4.1** สนับสนุนศิลปวัฒนธรรม จารีตประเพณี และภูมิปัญญาท้องถิ่น ตลอดจนส่งเสริมกิจกรรมทางศาสนาอย่างต่อเนื่อง

- วัตถุประสงค์**
1. เพื่อสร้างจิตสำนึกให้ประชาชนในท้องถิ่นมีความรัก ห่วงแหนในศิลปวัฒนธรรม จารีตประเพณีและภูมิปัญญาท้องถิ่น
  2. เพื่อสนับสนุนการรวมกลุ่มของชุมชน มีการสร้างเครือข่ายการเรียนรู้ในการมีส่วนร่วมอนุรักษ์ ศาสนา ศิลปวัฒนธรรมและภูมิปัญญาท้องถิ่น
  3. เพื่อส่งเสริมให้เยาวชนและประชาชนมีคุณธรรมและจริยธรรมที่ดีในการดำเนินชีวิต

### ยุทธศาสตร์ที่ 5 การสร้างความเข้มแข็งภาคเกษตรและระบบเศรษฐกิจให้มั่นคงอย่างยั่งยืน

**กลยุทธ์ที่ 5.1** เพิ่มประสิทธิภาพ และพัฒนาศักยภาพสถาบันเกษตรกร ผู้ประกอบการทุกระดับ

- วัตถุประสงค์**
1. เพื่อแก้ไขปัญหาการเกษตรให้แก่เกษตรกรในระดับชุมชนและท้องถิ่นให้ตรงกับความต้องการ
  2. เพื่อให้ประชาชนมีการรวมกลุ่มอาชีพและตั้งกองทุนกลุ่มอาชีพ

**กลยุทธ์ที่ 5.2** ส่งเสริม สนับสนุนองค์ความรู้ และพัฒนากระบวนการผลิต การแปรรูปผลผลิตทางการเกษตร

- วัตถุประสงค์**
1. เพื่อให้เกษตรกรพัฒนาความรู้และเทคนิคที่ทันสมัย เพื่อนำมาพัฒนาการเกษตรให้เพิ่มผลผลิตและรายได้แก่เกษตรกร
  2. เพื่อให้ประชาชนมีอาชีพ และรายได้เพิ่มขึ้นและเพียงพอต่อการดำรงชีพ
  3. เพื่อสนับสนุนผลผลิตทางการเกษตร และเพิ่มผลผลิตทางการเกษตรไปสู่สากล

### ยุทธศาสตร์ที่ 6 การพัฒนาการท่องเที่ยวอย่างมีคุณภาพและยั่งยืน

**กลยุทธ์ที่ 6.1** พัฒนา ปรับปรุงสถานที่ท่องเที่ยวและสิ่งอำนวยความสะดวกให้มีมาตรฐาน และบริหารจัดการท่องเที่ยวอย่างเป็นระบบ และเป็นมิตรกับสิ่งแวดล้อม

- วัตถุประสงค์**
1. เพื่อพัฒนาแหล่งท่องเที่ยว ปรับปรุงภูมิทัศน์สถานที่ท่องเที่ยว รวมทั้งส่งเสริมและสนับสนุนกิจกรรมการท่องเที่ยวอย่างเป็นระบบ

### ยุทธศาสตร์ที่ 7 การพัฒนาด้านการบริหารจัดการและการอนุรักษ์ทรัพยากรธรรมชาติและสิ่งแวดล้อม

**กลยุทธ์ที่ 7.1** อนุรักษ์ฟื้นฟูทรัพยากรธรรมชาติและสิ่งแวดล้อม

- วัตถุประสงค์**
1. เพื่อให้ประชาชนเกิดจิตสำนึกและตระหนักในการอนุรักษ์ทรัพยากรธรรมชาติและสิ่งแวดล้อม
  2. เพื่อป้องกันการทำลายทรัพยากรธรรมชาติและสิ่งแวดล้อม

**กลยุทธ์ที่ 7.2** สนับสนุนการบริหารจัดการขยะ สิ่งปฏิกูล และการบำบัดน้ำเสีย

- วัตถุประสงค์**
1. เพื่อสร้างทัศนียภาพที่สะอาดและสวยงามในพื้นที่ตำบลวังประจัน

### 3) เป้าประสงค์

- 2.3.1 ยกระดับคุณภาพชีวิตของประชาชนและแก้ปัญหาสุขภาพติดอย่งยั่งยืน
- 2.3.2 องค์กรโปร่งใส ตรวจสอบได้ มุ่งบริการประชาชน
- 2.3.3 การคมนาคมได้มาตรฐานและเชื่อมโยงสู่อาเซียน
- 2.3.4 อนุรักษ์วัฒนธรรม และภูมิปัญญาท้องถิ่น
- 2.3.5 สินค้าเกษตรได้รับการพัฒนาการผลิตและมีมูลค่าเพิ่ม
- 2.3.6 แหล่งท่องเที่ยวเชิงนิเวศได้มาตรฐานและมีความยั่งยืน
- 2.3.7 สร้างสมดุลให้สิ่งแวดล้อมอย่างยั่งยืน

### 4) ค่าเป้าหมาย

๑. ประชาชนได้รับบริการด้านโครงสร้างพื้นฐาน สาธารณูปโภค ให้มีความสะดวก ทัวถึงและเพียงพอ
๒. ประชาชนมีศักยภาพในการพัฒนาอาชีพและสามารถมีรายได้เพิ่มขึ้นและกินดีอยู่ดี
๓. ประชาชนและเยาวชนได้รับสวัสดิการสังคมต่าง ๆ ที่ดีและมีคุณภาพชีวิตที่ดีขึ้น
๔. การบริหารจัดการภาครัฐที่ดีแบบบูรณาการและมีส่วนร่วม

๕. ประชาชนและเยาวชนมีคุณภาพในการศึกษาและเห็นความสำคัญของประเพณีวัฒนธรรมท้องถิ่น
๖. ประสิทธิภาพในการจัดการสิ่งแวดล้อมและรักษาทรัพยากรธรรมชาติที่ดีและยั่งยืน ชุมชนน่าอยู่

## 5) ตัวชี้วัด เป้าประสงค์ กลยุทธ์ และความเชื่อมโยงของยุทธศาสตร์ ในภาพรวม

### 5.1 ยุทธศาสตร์การพัฒนาคูณภาพชีวิตประชาชนให้เกิดความยั่งยืน สังคมสงบสุข

**พันธกิจ :** เสริมสร้างสวัสดิการสังคมด้านต่าง ๆ ทางสังคม พัฒนาการบริการสาธารณสุขให้ครอบคลุมและทั่วถึง ส่งเสริมสนับสนุนการจัดการกีฬา การออกกำลังกายเพื่อสุขภาพ เพื่อให้ประชาชนมีคุณภาพชีวิตที่ดี ตลอดจนเสริมสร้างความสงบเรียบร้อยในชุมชน

**เป้าประสงค์ :** ยกระดับคุณภาพชีวิตของประชาชนและแก้ไขปัญหาเสพติดอย่างยั่งยืน

**ตัวชี้วัดระดับเป้าประสงค์** จำนวนประชาชนที่ได้รับการพัฒนาคูณภาพชีวิตให้ดีขึ้น ชุมชนเข้มแข็งจากพิษภัยของยาเสพติดมากขึ้น

### กลยุทธ์/แนวทางการพัฒนาและตัวชี้วัดระดับกลยุทธ์

กลยุทธ์/ แนวทางการพัฒนา	ตัวชี้วัดระดับกลยุทธ์
1.1 พัฒนามาตรฐานการศึกษาทั้งในและนอกระบบ ตามอัยาศัย และการศึกษาตลอดชีวิต	จำนวนโครงการ/กิจกรรมที่ส่งเสริมการจัดการศึกษาและกระบวนการเรียนรู้ที่มีคุณภาพอย่างต่อเนื่อง
1.2 พัฒนางานสาธารณสุขตลอดจนการป้องกันและแก้ไขปัญหายาเสพติด	-จำนวนโครงการ/กิจกรรมที่พัฒนา ส่งเสริมด้านสุขภาพและอนามัยของประชาชน -จำนวนโครงการ/กิจกรรมที่พัฒนา ส่งเสริมด้านการป้องกันและแก้ไขปัญหายาเสพติด
1.3 พัฒนาคูณภาพชีวิตเด็ก เยาวชน สตรี ผู้สูงอายุ ผู้พิการ และผู้ด้อยโอกาส	จำนวนโครงการ/กิจกรรมที่ส่งเสริมและสนับสนุนสวัสดิการของชุมชน
1.4 พัฒนาสนามกีฬา การนันทนาการ และส่งเสริมการจัดกิจกรรมการแข่งขันกีฬาอย่างต่อเนื่อง	จำนวนโครงการ/กิจกรรมที่พัฒนาและส่งเสริมด้านการกีฬาและนันทนาการให้แก่ประชาชน

### หน่วยงานรับผิดชอบหลัก

กองการศึกษา ฯ กองสาธารณสุข ฯ และ กองสวัสดิการสังคม

### ความเชื่อมโยงของยุทธศาสตร์ในภาพรวม

- ยุทธศาสตร์จังหวัด : ยุทธศาสตร์ที่ 4 การเสริมสร้างความมั่นคงและสังคมสันติสุข ยกระดับคุณภาพชีวิตและสวัสดิการสังคมอย่างทั่วถึง
- ยุทธศาสตร์การพัฒนา อปท. ในเขตจังหวัด : ยุทธศาสตร์ที่ 6 การพัฒนาคูณภาพชีวิตประชาชนให้เกิดความยั่งยืน สังคมสงบสุข



## 5.2 ยุทธศาสตร์การพัฒนาการบริหารจัดการองค์กรอย่างมีธรรมาภิบาล เกิดผลอย่างมีประสิทธิภาพ

**พันธกิจ :** พัฒนาระบบการบริหารจัดการองค์กรตามแบบการบริหารจัดการบ้านเมืองที่ดี มีประสิทธิภาพ บนพื้นฐานการมีส่วนร่วมของประชาชน ตลอดจนพัฒนาประสิทธิภาพในการปฏิบัติงานโดยใช้เทคโนโลยีสารสนเทศที่ทันสมัย

**เป้าประสงค์ :** องค์กรโปร่งใส ตรวจสอบได้ มุ่งบริการประชาชน

**ตัวชี้วัดระดับเป้าประสงค์** จำนวนประชาชนที่ได้รับบริการด้วยความเป็นธรรม โปร่งใส และมีส่วนร่วมในการพัฒนาท้องถิ่น

### กลยุทธ์/แนวทางการพัฒนาและตัวชี้วัดระดับกลยุทธ์

กลยุทธ์/แนวทางการพัฒนา	ตัวชี้วัดระดับกลยุทธ์
2.1 พัฒนาและจัดหาเครื่องมือ อุปกรณ์ และสถานที่การปฏิบัติงานได้อย่างมีประสิทธิภาพ	-ร้อยละของการปฏิบัติงานที่ได้มาตรฐานและมีประสิทธิภาพต่อการให้บริการมากขึ้น
2.2 วางแผนและประสานแผนพัฒนาท้องถิ่นภายใต้กระบวนการมีส่วนร่วมของประชาชน	จำนวนโครงการ/กิจกรรมที่ส่งเสริมการมีส่วนร่วมของประชาชนและองค์กรทุกภาคส่วน
2.3 เสริมสร้างคุณธรรมจริยธรรม และธรรมาภิบาลของบุคลากร	-จำนวนโครงการ/กิจกรรมที่ส่งเสริมเพิ่มศักยภาพของบุคลากรและองค์กรให้มีขีดความสามารถในการพัฒนาท้องถิ่น -ร้อยละความพึงพอใจของประชาชนจากการได้รับการบริการของเจ้าหน้าที่ท้องถิ่น
2.4 ส่งเสริม สนับสนุนประชาธิปไตย ความสามัคคี และสร้างความเข้มแข็งในชุมชน	-จำนวนโครงการ/กิจกรรมที่ส่งเสริมการสร้างสามัคคีในพื้นที่ -ร้อยละของประชาชนที่ออกมาใช้สิทธิ์ในการเลือกตั้ง -ร้อยละของชุมชนที่มีความเข้มแข็งมากขึ้น
2.5 ประชาสัมพันธ์ข้อมูลข่าวสาร ตลอดจนเพิ่มประสิทธิภาพการป้องกันและบรรเทาสาธารณภัย	-ร้อยละของประชาชนที่รับรู้ข้อมูลข่าวสารขององค์กรปกครองส่วนท้องถิ่น -จำนวนโครงการ/กิจกรรมที่ป้องกันและบรรเทาสาธารณภัย

### หน่วยงานรับผิดชอบหลัก

ทุกส่วนราชการในองค์การบริหารส่วนตำบลวังประจัน

### ความเชื่อมโยงของยุทธศาสตร์ในภาพรวม

- ยุทธศาสตร์จังหวัด : ยุทธศาสตร์ที่ 4 การเสริมสร้างความมั่นคงและสังคมสันติสุข ยกกระดับคุณภาพชีวิตและสวัสดิการสังคมอย่างทั่วถึง
- ยุทธศาสตร์การพัฒนา อปท. ในเขตจังหวัด : ยุทธศาสตร์ที่ 7 การบริหารจัดการองค์กร อย่างมีธรรมาภิบาล

### 5.3 ยุทธศาสตร์การพัฒนาโครงสร้างพื้นฐานที่ทันสมัย

พันธกิจ : การพัฒนาด้านโครงสร้างพื้นฐาน การจัดการบริการสาธารณะให้ได้มาตรฐานเพียงพอกับความต้องการ

เป้าประสงค์ : การคมนาคมได้มาตรฐานและเชื่อมโยงสู่อาเซียน

ตัวชี้วัดระดับเป้าประสงค์ ระบบโครงสร้างพื้นฐานที่ได้มาตรฐานเพิ่มขึ้น

#### กลยุทธ์/แนวทางการพัฒนาและตัวชี้วัดระดับกลยุทธ์

กลยุทธ์/ แนวทางการพัฒนา	ตัวชี้วัดระดับกลยุทธ์
3.1 พัฒนาการคมนาคมและระบบสาธารณูปโภคให้ได้มาตรฐาน	จำนวนถนน สะพาน ท่อระบายน้ำที่เพิ่มขึ้นและได้รับการบำรุงรักษา
3.2 ก่อสร้างและบำรุงรักษาแหล่งน้ำเพื่ออุปโภคบริโภค และการเกษตรอย่างเพียงพอ	จำนวนแหล่งน้ำที่เพิ่มขึ้นและที่ได้รับการปรับปรุงซ่อมแซม
3.3 พัฒนาระบบไฟฟ้า สารสนเทศและการสื่อสารอย่างทั่วถึง	จำนวนครัวเรือนที่มีไฟฟ้าใช้อย่างมีคุณภาพและทั่วถึง
3.4 พัฒนาและสนับสนุนการจัดทำ ปรับปรุงผังเมือง ผังตำบล	ร้อยละของการจัดเก็บภาษีมีประสิทธิภาพมากยิ่งขึ้น

#### หน่วยงานรับผิดชอบหลัก

กองช่าง และกองคลัง

#### ความเชื่อมโยงของยุทธศาสตร์ในภาพรวม

- ยุทธศาสตร์จังหวัด : ยุทธศาสตร์ที่ 3 การพัฒนาโครงสร้างพื้นฐาน และระบบการคมนาคมขนส่ง และโลจิสติกส์เพื่อรองรับการพัฒนาจังหวัดและเชื่อมโยงสู่อาเซียน
- ยุทธศาสตร์การพัฒนา อปท. ในเขตจังหวัด : ยุทธศาสตร์ที่ 3 การพัฒนาโครงสร้างพื้นฐานได้มาตรฐานและเชื่อมโยงอย่างทั่วถึง

### 5.4 ยุทธศาสตร์อนุรักษ์ศิลปะ วัฒนธรรม จารีตประเพณี และภูมิปัญญาท้องถิ่น

พันธกิจ : ส่งเสริม อนุรักษ์ พัฒนาศาสนา วัฒนธรรม จารีตประเพณี และภูมิปัญญาท้องถิ่น

เป้าประสงค์ : อนุรักษ์วัฒนธรรม และภูมิปัญญาท้องถิ่น

ตัวชี้วัดระดับเป้าประสงค์ จำนวนประชาชน เด็กและเยาวชนที่ได้รับการส่งเสริม อนุรักษ์พัฒนาศาสนา วัฒนธรรม จารีตประเพณี และภูมิปัญญาท้องถิ่น

#### กลยุทธ์/แนวทางการพัฒนาและตัวชี้วัดระดับกลยุทธ์

กลยุทธ์/ แนวทางการพัฒนา	ตัวชี้วัดระดับกลยุทธ์
4.1 สนับสนุนศิลปวัฒนธรรม จารีตประเพณี และภูมิปัญญาท้องถิ่น ตลอดจนส่งเสริมกิจกรรมทางศาสนาอย่างต่อเนื่อง	จำนวนโครงการ/กิจกรรมที่ส่งเสริม สนับสนุน กิจกรรมทางศาสนา ประเพณีและวัฒนธรรม

**หน่วยงานรับผิดชอบหลัก**

กองการศึกษา ศาสนาและวัฒนธรรม

**ความเชื่อมโยงของยุทธศาสตร์ในภาพรวม**

1. ยุทธศาสตร์จังหวัด : ยุทธศาสตร์ที่ 4 การเสริมสร้างความมั่นคงและสังคมสันติสุข ยกระดับคุณภาพชีวิต และสวัสดิการสังคมอย่างทั่วถึง
2. ยุทธศาสตร์การพัฒนา อปท. ในเขตจังหวัด : ยุทธศาสตร์ที่ 5 การอนุรักษ์ศิลปะ วัฒนธรรมจารีตประเพณี และภูมิปัญญาท้องถิ่น

**5.5 ยุทธศาสตร์สร้างความเข้มแข็งภาคเกษตรและระบบเศรษฐกิจให้มั่นคงอย่างยั่งยืน**

**พันธกิจ :** พัฒนาและส่งเสริมผลผลิตทางการเกษตรให้ได้มาตรฐานสู่สากล

**เป้าประสงค์ :** สินค้าเกษตรได้รับการพัฒนาการผลิตและมีมูลค่าเพิ่ม

**ตัวชี้วัดระดับเป้าประสงค์** ผลผลิตทางการเกษตรมีมูลค่า เป็นที่ยอมรับสู่ตลาดมากขึ้น

**กลยุทธ์/แนวทางการพัฒนาและตัวชี้วัดระดับกลยุทธ์**

กลยุทธ์/ แนวทางการพัฒนา	ตัวชี้วัดระดับกลยุทธ์
5.1 เพิ่มประสิทธิภาพ และพัฒนาศักยภาพสถาบันเกษตรกร ผู้ประกอบการทุกระดับ	จำนวนโครงการ/กิจกรรมที่ส่งเสริมศักยภาพและขีดความสามารถในการเพิ่มผลผลิตทางการเกษตรให้แก่ประชาชน
5.2 ส่งเสริม สนับสนุนองค์ความรู้ และพัฒนากระบวนการผลิต การแปรรูปผลผลิตทางการเกษตร	จำนวนโครงการ/กิจกรรมที่ส่งเสริมและเพิ่มทักษะความรู้ ความสามารถในการผลิต การแปรรูปผลผลิตทางการเกษตร

**หน่วยงานรับผิดชอบหลัก**

สำนักงานปลัด อบต.

**ความเชื่อมโยงของยุทธศาสตร์ในภาพรวม**

1. ยุทธศาสตร์จังหวัด : ยุทธศาสตร์ที่ 2 การเพิ่มประสิทธิภาพการผลิต การแปรรูป การบริการและการค้าขายชายแดน เพื่อเพิ่มคุณค่าและมูลค่าสินค้า
2. ยุทธศาสตร์การพัฒนา อปท. ในเขตจังหวัด : ยุทธศาสตร์ที่ 2 การสร้างความเข้มแข็งภาคเกษตรและระบบเศรษฐกิจให้มั่นคงอย่างยั่งยืน

**5.6 ยุทธศาสตร์พัฒนาการท่องเที่ยวอย่างมีคุณภาพและยั่งยืน**

**พันธกิจ :** พัฒนาแหล่งท่องเที่ยวให้ได้มาตรฐาน และเป็นมิตรกับสิ่งแวดล้อม

**เป้าประสงค์ :** แหล่งท่องเที่ยวเชิงนิเวศได้มาตรฐานและมีความยั่งยืน

**ตัวชี้วัดระดับเป้าประสงค์** ชุมชนมีแหล่งท่องเที่ยวที่ได้มาตรฐานและมีความยั่งยืนมากขึ้น

### กลยุทธ์/แนวทางการพัฒนาและตัวชี้วัดระดับกลยุทธ์ศาสตร์

กลยุทธ์/ แนวทางการพัฒนา	ตัวชี้วัดระดับกลยุทธ์
6.1 พัฒนา ปรับปรุงสถานที่ท่องเที่ยวและสิ่งอำนวยความสะดวกให้มีมาตรฐาน และบริหารจัดการท่องเที่ยวอย่างเป็นระบบ และเป็นมิตรกับสิ่งแวดล้อม	จำนวนโครงการ/กิจกรรมที่พัฒนา ปรับปรุงสถานที่ท่องเที่ยว และส่งเสริม ประชาสัมพันธ์ให้ประชาชน ร่วมกันรักษาสภาพแวดล้อมของสถานที่ท่องเที่ยว

#### หน่วยงานรับผิดชอบหลัก

สำนักปลัด อบต. กองการศึกษา ศาสนาและวัฒนธรรม

#### ความเชื่อมโยงของยุทธศาสตร์ในภาพรวม

- ยุทธศาสตร์จังหวัด : ยุทธศาสตร์ที่ 1 การพัฒนาอุทยานธรณีโลกและการท่องเที่ยวให้มีมาตรฐานสากล
- ยุทธศาสตร์การพัฒนา อปท. ในเขตจังหวัด : ยุทธศาสตร์ที่ 1 พัฒนาการท่องเที่ยวอย่างมีคุณภาพและยั่งยืน

#### 5.7 ยุทธศาสตร์การพัฒนาด้านการบริหารจัดการและการอนุรักษ์ทรัพยากรธรรมชาติและสิ่งแวดล้อม

**พันธกิจ :** อนุรักษ์ ป่าพุทธรักษาธรรมชาติและสิ่งแวดล้อม รวมทั้งประสิทธิภาพในการบริหารจัดการทรัพยากรธรรมชาติและสิ่งแวดล้อมเพื่อการพัฒนาที่ยั่งยืน

**เป้าประสงค์ :** สร้างสมดุลให้สิ่งแวดล้อมอย่างยั่งยืน

**ตัวชี้วัดระดับเป้าประสงค์** ชุมชนมีสิ่งแวดล้อมและทรัพยากรธรรมชาติที่ดีและยั่งยืน

### กลยุทธ์/แนวทางการพัฒนาและตัวชี้วัดระดับกลยุทธ์ศาสตร์

กลยุทธ์/ แนวทางการพัฒนา	ตัวชี้วัดระดับกลยุทธ์
7.1 อนุรักษ์ป่าพุทธรักษาธรรมชาติและสิ่งแวดล้อม	จำนวนโครงการ/กิจกรรมที่เป็นการสร้างจิตสำนึกและความตระหนักในการจัดการทรัพยากรธรรมชาติและสิ่งแวดล้อม
7.2 สนับสนุนการบริหารจัดการขยะ สิ่งปฏิกูล และการบำบัดน้ำเสีย	จำนวนโครงการ/กิจกรรมการบริหารจัดการและรณรงค์กำจัดขยะมูลฝอยให้ถูกวิธี

#### หน่วยงานรับผิดชอบหลัก

กองสาธารณสุขและสิ่งแวดล้อม, สำนักปลัด อบต.

#### ความเชื่อมโยงของยุทธศาสตร์ในภาพรวม

- ยุทธศาสตร์จังหวัด : ยุทธศาสตร์ที่ 5 การบริหารจัดการทรัพยากรธรรมชาติและสิ่งแวดล้อมแบบบูรณาการอย่างยั่งยืน
- ยุทธศาสตร์การพัฒนา อปท. ในเขตจังหวัด : ยุทธศาสตร์ที่ 4 จัดการทรัพยากรธรรมชาติและสิ่งแวดล้อมสู่สังคมน่าอยู่อย่างยั่งยืน

## 2.6 จุดยืนทางยุทธศาสตร์ (Positioning) ขององค์การบริหารส่วนตำบลวังประจัน

แผนยุทธศาสตร์ชาติ 20 ปี แผนพัฒนาเศรษฐกิจและสังคมแห่งชาติ ฉบับที่ 12 แผนยุทธศาสตร์การพัฒนาระดับภาค แผนพัฒนาจังหวัด แผนพัฒนาจังหวัดสตูล ซึ่งมี 5 ยุทธศาสตร์การพัฒนา ยุทธศาสตร์การพัฒนาขององค์กรปกครองส่วนท้องถิ่นในเขตจังหวัดสตูล (พ.ศ. 2561 - 2564) ซึ่งมี 7 ยุทธศาสตร์การพัฒนา เพื่อเป็นแนวทางการดำเนินงานของส่วนราชการต่าง ๆ

### การวิเคราะห์ศักยภาพ

2.5.1 องค์การบริหารส่วนตำบลวังประจัน เป็นองค์กรปกครองส่วนท้องถิ่นที่มีหน้าที่หลักในการจัดบริการสาธารณะแก่ประชาชนตำบลวังประจัน ซึ่งปัจจุบันมีจำนวนประชากรทั้งหมดประมาณ 3,155 คน เนื้อที่ความรับผิดชอบประมาณ 100.5 ตารางกิโลเมตร โดยประชากรส่วนใหญ่ประกอบอาชีพการเกษตร รองลงมาคือรับจ้างทั่วไป

2.5.2 ทิศทางการพัฒนาชายแดนภาคใต้ เน้นการคุ้มครองความปลอดภัย การอำนวยความสะดวก เพื่อเสริมสร้างความเชื่อมั่นในอำนาจรัฐ และสร้างภูมิคุ้มกันแก่คนกลุ่มเสี่ยงโดยเฉพาะการช่วยเหลือเยียวยาผู้ได้รับ

ผลกระทบการเสริมสร้างความมั่นคงด้านอาชีพและรายได้แก่ผู้มีรายได้น้อย การพัฒนาคุณภาพคนเพื่อสร้างโอกาสการมีงานทำและยกระดับคุณภาพชีวิต

2.5.3 วิสัยทัศน์ของจังหวัดสตูล “เมืองท่องเที่ยวอุทยานธรณีโลกเชิงนิเวศ เศรษฐกิจมั่นคง สังคมน่าอยู่ ประตูลู่อาเซียน”

2.5.4 วิสัยทัศน์กรอบยุทธศาสตร์การพัฒนาขององค์กรปกครองส่วนท้องถิ่น จังหวัดสตูล (พ.ศ. 2559 - 2561) “เมืองท่องเที่ยวเชิงนิเวศ เกษตรเพิ่มมูลค่า สังคมพัฒนา ก้าวหน้าสู่สากล”

จากสภาพพื้นที่โดยทั่วไปของตำบลวังประจันซึ่งเป็นที่ราบ มีคลองธรรมชาติ มีภูมิอากาศเป็นแบบมรสุมเขตร้อน ทำให้มีฝนตกเกือบตลอดทั้งปี จึงทำให้พื้นที่เหมาะแก่การทำเกษตร ซึ่งจากข้อมูลอาชีพของประชากรส่วนใหญ่ของตำบลวังประจัน มีการประกอบอาชีพด้านการเกษตร ได้แก่ การทำนา ทำสวนยางพารา ทำสวนผลไม้ ประกอบด้วย ทุเรียน เงาะ จำปาตะ มังคุด ลองกอง และมีอาชีพเสริม ได้แก่ อาชีพเลี้ยงสัตว์ และรับจ้างทั่วไป ตำบลวังประจันมีทรัพยากรทางเศรษฐกิจที่สำคัญ ประกอบกับวิสัยทัศน์ของจังหวัดสตูลและกรอบยุทธศาสตร์การพัฒนาขององค์กรปกครองส่วนท้องถิ่น จังหวัดสตูล (พ.ศ. 2561 - 2564) ที่ให้ความสำคัญในเรื่องการท่องเที่ยวเชิงนิเวศ การเกษตร ประกอบกับภูมิประเทศตำบลวังประจันเป็นพื้นที่เหมาะสมกับการส่งเสริมการทำเกษตรกรรม

นอกจากศักยภาพพื้นที่ทางด้านการเกษตรกรรมแล้ว ตำบลวังประจันยังมีตลาดนัดด้านชายแดนไทย - มาเลเซีย ที่มีทั้งสินค้า ค้าปลีกและค้าส่ง เป็นสถานที่จับจ่ายใช้สอยของประชาชนในพื้นที่และพื้นที่ใกล้เคียงตลอดจนนักท่องเที่ยวจากภูมิภาคต่างๆ ทั้งยังเป็นศูนย์รวมผลิตภัณฑ์ ราคาถูกมากมายของจังหวัดสตูล นอกจากนี้ยังเป็นสถานที่สำหรับพักผ่อนหย่อนใจของประชาชนจากหลาย ๆ พื้นที่ และพื้นที่ตำบลวังประจันยังมีสถานที่สำหรับท่องเที่ยวมากมาย เช่น อุทยานแห่งชาติทะเลบัน น้ำตกโดนปลิว น้ำตกยาโรย ถ้ำโดนดิน ศูนย์การเรียนรู้เศรษฐกิจพอเพียง หมู่ที่ 2 บ้านเขาน้อย เป็นต้น

จากข้อมูลศักยภาพของตำบลวังประจัน และทิศทางการพัฒนาของจังหวัดสตูล กรอบยุทธศาสตร์การ พัฒนาขององค์กรปกครองส่วนท้องถิ่น จังหวัดสตูล (พ.ศ. 2561 - 2564) ที่กำหนดในเรื่องของการท่องเที่ยวเชิง นิเวศ และภาคเศรษฐกิจที่มั่นคง และสังคมพัฒนา จึงกำหนดจุดยืนทางยุทธศาสตร์ (Positioning) องค์การ บริหาร ส่วนตำบลวังประจัน ว่า “ ประชาชนสุขใจ ใสใจสิ่งแวดล้อม พร้อมนำปรัชญาเศรษฐกิจพอเพียง หนุนนำเกษตรกรรมอย่างยั่งยืน ”

### 3. การวิเคราะห์เพื่อพัฒนาท้องถิ่น

#### 3.1 การวิเคราะห์กรอบการจัดทำยุทธศาสตร์ขององค์กรปกครองส่วนท้องถิ่น

การวิเคราะห์ศักยภาพเพื่อประเมินสถานภาพการพัฒนาในปัจจุบันและโอกาสการพัฒนาในอนาคต ของท้องถิ่น ด้วยเทคนิค SWOT Analysis (จุดแข็ง จุดอ่อน โอกาส และอุปสรรค) ดังนี้

เป็นการวิเคราะห์ศักยภาพเพื่อประเมินสถานการณ์การพัฒนาขององค์การบริหารส่วนตำบลวังประจัน โดยการวิเคราะห์ถึงโอกาส และภาวะคุกคามหรือข้อจำกัดอันเป็นสถานะแวดล้อมภายนอกที่มีผลต่อการพัฒนาต่าง ๆ ของท้องถิ่น รวมทั้งการวิเคราะห์จุดแข็ง จุดอ่อนของท้องถิ่น อันเป็นสถานะแวดล้อมภายในท้องถิ่น ซึ่ง เป็นการประเมินสถานภาพของท้องถิ่นในปัจจุบัน สำหรับใช้เป็นประโยชน์ในการกำหนดการดำเนินงานในอนาคตต่อไป โดยใช้เทคนิค SWOT analysis เป็นการพิจารณาถึงปัจจัยภายใน ได้แก่ จุดแข็ง (Strength - S) จุดอ่อน (Weak - W) และปัจจัยภายนอก ได้แก่ โอกาส (Opportunity - O) และอุปสรรค (Threat - T)

#### จุดแข็ง (Strengths)

1. ผู้นำชุมชนสมัครสมานสามัคคีไม่มีปัญหาในด้านการร่วมกันในการปกครองและบริหารพัฒนา
2. มีวิถีชีวิตที่สงบ สันติสุข ไม่มีปัญหาการก่อการร้ายและความไม่สงบมีความปลอดภัยในชีวิตและทรัพย์สิน ประชาชนมีความพร้อมและรับฟังความคิดเห็นให้ความร่วมมืออย่างดีต่อส่วนรวมเสมอมา
3. ตำบลวังประจันมีขนาดพื้นที่เล็กทำให้สามารถพัฒนาได้อย่างครอบคลุมและทั่วถึง
4. มีศักยภาพด้านพื้นที่ที่เหมาะสมสำหรับการเกษตร โดยเฉพาะการทำสวนยางพาราซึ่งเป็นสินค้าเกษตรที่สำคัญของตำบล
5. ประชาชนยึดมั่นและฝึกฝนในหลักศาสนา ตลอดจนมีส่วนร่วมในกระบวนการพัฒนาท้องถิ่นทั้งในด้านโครงสร้างพื้นฐานและคุณภาพชีวิต
6. มีเส้นทางสัญจรไปมาด้วยความสะดวก
7. องค์การบริหารส่วนตำบลมีศักยภาพเพียงพอที่รองรับการบริการสาธารณะและแก้ไขปัญหา ความเดือดร้อนของประชาชน
8. มีการประสานร่วมมือระหว่างองค์การบริหารส่วนตำบลและส่วนราชการในพื้นที่
9. มีโรงเรียนประถมศึกษา 2 แห่ง สามารถรองรับการเรียนของเด็กนักเรียนได้อย่างเพียงพอ

### จุดอ่อน (Weakness)

1. ราคาผลผลิตทางการเกษตรตกต่ำ ในขณะที่ต้นทุนในการผลิตสูง
2. ขาดแคลนแหล่งน้ำเพื่อการเกษตรและระบบชลประทาน
3. ขาดระบบการจัดการด้านผังเมือง การกำหนดเขตในการก่อสร้างอาคาร
4. มีสถานที่ท่องเที่ยวของตำบล แต่ขาดการพัฒนาจากหน่วยงานที่เกี่ยวข้อง
5. ผู้ประกอบการในตำบลมีความสามารถ แต่ขาดความรู้ทางวิชาการ ทำให้อ่อนแอเมื่อมีการแข่งขัน
6. เกษตรกรขาดการพัฒนากระบวนการผลิต การแปรรูป การตลาด และการเพิ่มมูลค่าการผลิต
7. กลุ่มองค์กรในชุมชนไม่มีความเข้มแข็ง
8. ปัญหายาเสพติดที่มีแนวโน้มเพิ่มขึ้น

### โอกาส (Opportunity)

1. การสนับสนุนกระจายอำนาจสู่องค์กรปกครองส่วนท้องถิ่น เป็นโอกาสในการพัฒนาตำบลโดย รวมและสามารถเข้าถึงความต้องการของประชาชนในพื้นที่
2. รัฐบาลมีนโยบายสนับสนุนโครงการต่าง ๆ เช่น งบประมาณกระตุ้นเศรษฐกิจ โครงการพักชำระหนี้เกษตรกร ส่งเสริมอาชีพ ส่งเสริมอาชีพเกษตรกร โครงการหนึ่งตำบล หนึ่งผลิตภัณฑ์ เป็นต้น
3. ต่างประเทศต้องการสินค้าหลากหลายทั้งในภาคเกษตรและอุตสาหกรรม เช่น ยางพารา สินค้า OTOP เป็นต้น
4. มีร้านค้าปลีก - ค้าส่งในพื้นที่ ทำให้สามารถจัดเก็บภาษีในพื้นที่ได้เพิ่มขึ้น

### อุปสรรค (Treat)

1. กระแสโลกาภิวัตน์ วัฒนธรรมต่างชาติ การบริโภคนิยม มีผลกระทบต่อสภาพสังคม และวัฒนธรรมของท้องถิ่น
2. ราคาผลผลิตทางการเกษตรตกต่ำ เพราะขึ้นอยู่กับกลไกราคาของตลาดโลก และไม่มีตลาดรองรับ
3. มาตรการกีดกันทางการค้าและมาตรฐานสากล เป็นอุปสรรคต่อการส่งออกของผลผลิตทางการเกษตร
4. กฎหมาย ระเบียบ/หนังสือสั่งการไม่เอื้ออำนวยต่อการปฏิบัติงานตามภารกิจและการบริหารงานแบบบูรณาการ
5. งบประมาณในการพัฒนาท้องถิ่นไม่พอเพียงต่อการพัฒนาท้องถิ่น
6. การเกิดภัยทางธรรมชาติ ส่งผลกระทบต่อประกอบอาชีพโดยเฉพาะอย่างยิ่งด้านเกษตรกรรม
7. ราคาน้ำมันในตลาดโลกสูงขึ้น ส่งผลให้ราคาสินค้าแพงขึ้นประชาชนต้องรับภาระ

## 3.2 การประเมินสถานการณ์สภาพแวดล้อมภายนอกที่เกี่ยวข้อง

### 3.2.1 ผลการวิเคราะห์ปัญหาและความต้องการของประชาชน

#### 3.2.1.1 การสรุปสถานการณ์พัฒนา

ผลการวิเคราะห์ศักยภาพเพื่อประเมินสถานการณ์การพัฒนาในปัจจุบันและโอกาสการพัฒนาในอนาคตของท้องถิ่น ด้วยเทคนิค SWOT Analysis (จุดแข็ง จุดอ่อน โอกาส และอุปสรรค)

## วิเคราะห์ปัจจัยภายในองค์กร

จุดแข็ง (Strength)	จุดอ่อน (Weakness)
<p><b>1. ด้านการบริหาร</b></p> <p>1.1 มีโครงสร้างการแบ่งส่วนราชการชัดเจน ครอบคลุมอำนาจหน้าที่ตามภารกิจ</p> <p>1.2 มีการแบ่งงาน/มอบหมายงานอย่างชัดเจน</p> <p>1.3 ผู้บริหารท้องถิ่นสามารถกำหนดนโยบายได้ภายใต้กรอบของกฎหมาย</p> <p>1.4 มีการมอบอำนาจการบริหารงานตามลำดับชั้น</p> <p>1.5 มีการกำกับดูแลจากส่วนกลาง และส่วนภูมิภาค</p> <p>1.6 มีส่วนราชการหลายส่วนในพื้นที่</p> <p>1.7 มีการวัสดุอุปกรณ์เครื่องมือเครื่องใช้ในการปฏิบัติงานอย่างเพียงพอและทันสมัย</p> <p>1.8 ผู้บริหารให้การยอมรับระเบียบวิธีการปฏิบัติของทางราชการ และแนวทางการดำเนินงานของข้าราชการประจำ</p>	<p><b>1. ด้านการบริหาร</b></p> <p>1.1 ขาดการวางผังเมืองที่ดี เพื่อรองรับการพัฒนาในอนาคต</p> <p>1.2 ขาดการบริหารจัดการอย่างเป็นระบบต่อเนื่องและจริงจัง</p> <p>1.3 ขาดการประสานแผนในภาพรวม</p>
จุดแข็ง (Strength)	จุดอ่อน (Weakness)
<p><b>2. ด้านการระเบียบ/กฎหมาย/อำนาจหน้าที่</b></p> <p>2.1 พระราชบัญญัติกำหนดแผนและขั้นตอนการกระจายอำนาจฯ เอื้อต่อการบริหารงานขององค์กรปกครองส่วนท้องถิ่น</p> <p>2.2 ใช้ระเบียบข้อกฎหมายเป็นหลักฐานการดำเนินงานและแก้ปัญหาข้อขัดแย้ง</p> <p>2.3 การดำเนินงานภายใน อบต. ได้ยึดถือปฏิบัติตามระเบียบข้อกฎหมายและนโยบายต่างๆ</p> <p>2.4 การปรับเปลี่ยนรูปแบบการบริหารขององค์กรปกครองส่วนท้องถิ่นเป็นรูปแบบพิเศษ/เต็มรูปแบบ</p>	<p><b>2. ด้านการระเบียบ/กฎหมาย/อำนาจหน้าที่</b></p> <p>2.1 อำนาจหน้าที่ตามแผนการกระจายอำนาจฯ บางภารกิจขาดความชัดเจน</p> <p>2.2 การถ่ายโอนภารกิจขาดการกำกับดูแลจากหน่วยงานต้นสังกัด ถ่ายโอนภารกิจแต่ไม่ถ่ายโอนงบประมาณ</p> <p>2.3 มีส่วนราชการหลายส่วนในพื้นที่ ที่มีอำนาจหน้าที่ทับซ้อนกัน ทำให้ไม่สามารถแก้ไขปัญหาได้ทันทั่วถึง</p> <p>2.4 ระเบียบยังขาดความชัดเจน มักถูก สตง. ทักท้วงอยู่เสมอ</p>
จุดแข็ง (Strength)	จุดอ่อน (Weakness)
	<p>2.5 การให้ความอิสระองค์การบริหารส่วนตำบลจากส่วนกลางยังไม่เต็มที่ ยังต้องอยู่ภายใต้การกำกับควบคุมดูแลจากส่วนภูมิภาค</p> <p>2.6 กฎหมายบางฉบับล้าสมัยและมีช่องโหว่ไม่เอื้อต่อการพัฒนา เช่น พระราชบัญญัติภาษีบำรุงท้องที่</p>



<p><b><u>3. บุคลากร</u></b></p> <p>3.1 สามารถจัดกรอบอัตรากำลังได้เองตามภารกิจและงบประมาณ</p> <p>3.2 บุคลากรส่วนใหญ่มีภูมิลำเนาอยู่ในพื้นที่ ทำให้เข้าใจวัฒนธรรมและปัญหาของท้องถิ่น</p> <p>3.3 บุคลากรมีการพัฒนาตนเองโดยการประชุม ฝึกอบรม และศึกษาต่อในระดับที่สูงขึ้น</p>	<p><b><u>3. บุคลากร</u></b></p> <p>3.1 บุคลากรมีการโอน (ย้าย) ทำให้การทำงานไม่ต่อเนื่อง</p> <p>3.2 บุคลากรไม่เพียงพอที่จะรองรับภารกิจทั้งที่เป็นอำนาจหน้าที่ที่ต้องทำและภารกิจที่ได้ รับการถ่ายโอน</p> <p>3.3 บุคลากรบางคนยังขาดการพัฒนาศักยภาพ และขาดทักษะประสบการณ์</p> <p>3.4 มีระบบอุปถัมภ์และกลุ่มพรรคพวกแบบเครือญาติในชุมชน</p>
<p><b><u>4. งบประมาณ</u></b></p> <p>4.1 มีรายได้จากการจัดเก็บภาษีเป็นของตนเอง ทำให้มีอิสระและเกิดความคล่องตัวในการบริหารงบประมาณ</p> <p>4.2 ได้รับงบประมาณจากการจัดสรรจากส่วนกลาง</p>	<p><b><u>4. งบประมาณ</u></b></p> <p>4.1 การจัดสรรงบประมาณจากรัฐบาลน้อยไม่พอกับภารกิจของ อบต.</p> <p>4.2 รายได้จากการจัดเก็บภาษีมีแนวโน้มลดลง</p>
<p><b><u>5. การประสานงานกับภาคส่วนที่เกี่ยวข้อง</u></b></p> <p>5.1 ผู้นำชุมชน คณะกรรมการชุมชน และผู้นำศาสนา ส่วนใหญ่ให้ความร่วมมือเมื่อมีการประสานงาน</p>	<p><b><u>5. การประสานงานกับภาคส่วนที่เกี่ยวข้อง</u></b></p> <p>5.1 หน่วยงานภาครัฐในเขต อบต. บางส่วนยังไม่ให้ความร่วมมือเท่าที่ควรเมื่อมีการเข้าไปประสานงาน</p> <p>5.2 ประชาชนในพื้นที่ยังไม่เข้าใจอำนาจหน้าที่ของ อบต.</p>
<p><b><u>6. สถานที่ตั้ง</u></b></p> <p>6.1 ที่ตั้งของสำนักงานอยู่ใจกลางตำบล ประชาชนสามารถเดินทางมาติดต่อได้สะดวกทุกหมู่บ้าน</p>	<p><b><u>6. สถานที่ตั้ง</u></b></p> <p>6.1 ประชาชนบางส่วนไม่ค่อยสนใจหรือให้ความสำคัญในการเข้าร่วมกิจกรรมของ อบต. เช่น การจัดเวทีประชาคม</p>

## วิเคราะห์ปัจจัยภายนอกองค์กร

โอกาส (Opportunity)	อุปสรรค (Threat)
<p><b>1. ด้านการเมืองการปกครอง</b></p> <p>1.1 แนวโน้มการกระจายอำนาจ/ข้อเสนอการปฏิรูปโครงสร้าง อำนาจหน้าที่ ทำให้บทบาทการบริหารราชการส่วนท้องถิ่นเพิ่มขึ้น</p> <p>1.2 รัฐบาลได้จัดทำแม่บทพัฒนาการเมืองเพื่อเสริมสร้างคุณธรรม จริยธรรมทางการเมือง</p> <p>1.3 รัฐบาลยังคงสนับสนุนการกระจายอำนาจสู่ท้องถิ่น</p>	<p><b>1. ด้านการเมืองการปกครอง</b></p> <p>1.1 การเปลี่ยนแปลงทางการเมือง และการแทรกแซงทางการเมือง การเมืองขาดเสถียรภาพ ส่งผลต่อการดำเนินนโยบายที่ขาดความต่อเนื่อง</p> <p>1.2 พื้นที่ทับซ้อนระหว่างส่วนภูมิภาคและส่วนท้องถิ่น ซึ่งจะส่งผลกระทบต่อการทำงานได้</p>
<p><b>2. ด้านเศรษฐกิจ</b></p> <p>2.1 การขยายตลาดทางการค้าการลงทุนทั้งภาคเกษตรและอุตสาหกรรมในครัวเรือน</p> <p>2.2 การสร้างมูลค่าเพิ่มและความแตกต่างในสินค้า</p> <p>2.3 แนวทางการพัฒนาประเทศที่ยึดหลักปรัชญาเศรษฐกิจพอเพียง</p> <p>2.4 พื้นที่ อบต.วังประจัน มีอาณาเขตติดต่อกับประเทศมาเลเซีย เหมาะกับการทำธุรกิจการค้าชายแดน</p> <p>2.5 อัตราค่าแรงขั้นต่ำ 300 บาท</p>	<p><b>2. ด้านเศรษฐกิจ</b></p> <p>2.1 ความขัดแย้งทางการเมืองส่งผลให้การพัฒนาไม่ต่อเนื่อง</p> <p>2.2 ค่าครองชีพที่สูงขึ้นความผันผวนของราคาสินค้าอุปโภค/บริโภค เช่น น้ำมัน ข้าวสาร อาหารแห้ง ยารักษาโรค แพงสูงขึ้นอย่างต่อเนื่อง</p> <p>2.3 ราคาพืชผลการเกษตรไม่คงที่ ขึ้นอยู่กับกลไกราคาของตลาด</p> <p>2.4 เกษตรกรยังนิยมใช้สารเคมีในการเพิ่มผลผลิตทางการเกษตร</p> <p>2.5 กลุ่มอาชีพขาดความเข้มแข็ง</p> <p>2.6 ประชาชนยังมีระบบความคิด หรือการประกอบอาชีพแบบเดิมๆ เช่น การปลูกพืชเชิงเดี่ยว</p> <p>2.7 เกิดภัยพิบัติ เช่น อุทกภัย ทำให้เกิดความเสียหายต่อผลผลิตทางด้านเกษตรกรรม</p>
<p><b>3. ด้านสังคมวัฒนธรรม</b></p> <p>3.1 ประชาชนยังยึดมั่นในหลักคำสอนของศาสนา ขนบธรรมเนียม ประเพณี</p> <p>3.2 ผู้นำท้องถิ่น/ผู้นำศาสนา มีภาวะการณเป็นผู้นำ</p> <p>3.3 มีโรงพยาบาลส่งเสริมสุขภาพภายในตำบล เพื่อรองรับผู้ป่วย ตลอดจนบริการสาธารณสุข</p> <p>3.4 รัฐบาลกำหนดให้การแก้ไขและป้องกันปัญหายาเสพติดเป็นวาระแห่งชาติ</p>	<p><b>3. ด้านสังคมวัฒนธรรม</b></p> <p>3.1 ปัญหาการแพร่ระบาดของยาเสพติดในพื้นที่ ก่อให้เกิดปัญหาสังคม</p> <p>3.2 ประชากรแฝง ทำให้การจัดสรรงบประมาณจากรัฐบาลไม่สอดคล้องกับจำนวนประชากรที่มีอยู่จริง เบียดบังการใช้ทรัพยากรของท้องถิ่น</p> <p>3.3 การตอบรับกระแสบริโภคนิยมและวัฒนธรรมตะวันตกของประชาชน</p>

โอกาส (Opportunity)	อุปสรรค (Threat)
<p><b>4. นโยบายรัฐบาล</b></p> <p>4.1 นโยบายการแก้ไขและป้องกันปัญหายาเสพติดเป็นวาระแห่งชาติ</p> <p>4.2 ยกระดับคุณภาพชีวิตของประชาชน</p> <ul style="list-style-type: none"> <li>- พักหนี้เกษตรกรที่มีหนี้ต่ำกว่า 500,000 บาท</li> <li>- ค่าแรงงานขั้นต่ำ 300 บาท</li> <li>- เบี้ยยังชีพรายเดือนแบบขั้นบันไดสำหรับผู้สูงอายุ</li> <li>- เบี้ยยังชีพรายเดือนสำหรับผู้พิการ</li> <li>- ปริมาณตรีมีรายได้เดือนละไม่น้อยกว่า 15,000</li> </ul> <p>4.3 ยกระดับสินค้าเกษตรและให้เกษตรกรเข้าถึงแหล่งเงินทุน</p>	<p><b>4. นโยบายรัฐบาล</b></p> <p>4.1 นโยบายส่วนใหญ่ของรัฐบาลเป็นนโยบายประชานิยม ขาดความจริงใจในการแก้ไขปัญหาให้กับประชาชน</p> <p>4.2 นโยบายบางนโยบายที่ไม่สามารถดำเนินการได้จริง</p> <p>4.3 มีการเปลี่ยนแปลงรัฐบาลบ่อย ทำให้นโยบายมีการเปลี่ยนแปลงไปด้วย</p>
<p><b>5. ทรัพยากรธรรมชาติและสิ่งแวดล้อม</b></p> <p>5.1 มีแหล่งน้ำธรรมชาติสามารถใช้ประโยชน์ทั้งการอุปโภค/บริโภค</p> <p>5.2 สภาพแวดล้อมโดยรวมยังไม่ถูกทำลาย</p> <p>5.3 พื้นที่ป่าไม้ในเขตพื้นที่ที่มีความอุดมสมบูรณ์</p>	<p><b>5. ทรัพยากรธรรมชาติและสิ่งแวดล้อม</b></p> <p>5.1 ขาดจิตสำนึกในการรับผิดชอบร่วมกัน ในการอนุรักษ์ทรัพยากรธรรมชาติและสิ่งแวดล้อม</p> <p>5.2 ระบบกำจัดขยะ เช่น กำจัดขยะโดยใช้วิธีการเผา ลอยน้ำ</p> <p>5.3 ระบบรีไซเคิล</p> <p>5.4 กฎหมายและข้อกำหนดเรื่องการควบคุมมลพิษ ปัญหามลพิษทางน้ำและอากาศ</p>
<p><b>6. เทคโนโลยีสารสนเทศ</b></p> <p>6.1 เทคโนโลยีที่ทันสมัย ทำให้การปฏิบัติงานและการเชื่อมโยงข้อมูลกับหน่วยงานต่างๆ และให้บริการข้อมูลที่มีประสิทธิภาพมากขึ้น</p> <p>6.2 การสืบค้นข้อมูลจากแหล่งข้อมูลภายนอกสะดวกรวดเร็วขึ้น ทันท่วงทีเหตุการณ์ตลอดเวลา</p>	<p><b>6. เทคโนโลยีสารสนเทศ</b></p> <p>6.1 ขาดบุคลากรที่มีความสามารถทางด้าน ICT</p> <p>6.2 ระบบฐานข้อมูลที่มีอยู่ ยังไม่ได้นำมาบริหารจัดการและใช้ประโยชน์อย่างมีประสิทธิภาพ</p>

## ❖ นโยบายการพัฒนาของผู้บริหารท้องถิ่น

### ❖ วิสัยทัศน์

“ มุ่งบริหารจัดการเพื่อพัฒนาและยกระดับคุณภาพชีวิตที่ดีของประชาชน พร้อมกับส่งเสริมแหล่งท่องเที่ยวภายใต้การมีส่วนร่วมของประชาชน ตรวจสอบได้ โปร่งใส ตามหลักธรรมาภิบาล เพื่อไปสู่การเป็นเลิศในการปกครองท้องถิ่นของตนเอง ”

### ❖ นโยบายในการพัฒนาของผู้บริหารองค์การบริหารส่วนตำบลวังประจัน มีอยู่ 9 นโยบาย คือ

#### 1. นโยบายด้านเศรษฐกิจ

- 1.1 สนับสนุนส่งเสริมและฝึกอบรมทางด้านวิชาการผลิตแก่กลุ่มอาชีพต่างๆ ในพื้นที่
- 1.2 สนับสนุนกิจกรรม โครงการ แผนงานทางด้านเกษตรรวมทั้งสนับสนุนการรวมกลุ่มเกษตรกรเพื่อจัดระบบเครือข่าย
- 1.3 สนับสนุน ส่งเสริมการจัดตั้งกลุ่มออมทรัพย์เพื่อให้ราษฎรได้เรียนรู้ การทำงานเป็นทีม และกลุ่มออมทรัพย์จะเป็นแหล่งระดมทุนภายในหมู่บ้าน ชุมชน
- 1.4 ส่งเสริมการพัฒนาแหล่งท่องเที่ยว ประชาสัมพันธ์แหล่งท่องเที่ยวในพื้นที่ให้เป็นที่รู้จักอย่างกว้างขวางซึ่งจะเป็นแหล่งรายได้ให้แก่ประชาชนและท้องถิ่น
- 1.5 สนับสนุนกิจกรรมอุตสาหกรรมการแปรรูปสินค้าทางด้านเกษตรเพื่อเป็นการเสริมสร้างอาชีพและรายได้
- 1.6 การส่งเสริมศูนย์รวมและจำหน่ายผลิตภัณฑ์ท้องถิ่นโดยการประสานงาน และสนับสนุนทางด้านวิชาการ จากหน่วยงานที่เกี่ยวข้อง เช่น สำนักงานพัฒนาชุมชน สำนักงานอุตสาหกรรมจังหวัด สำนักงานเกษตร เป็นต้น
- 1.7 การส่งเสริมศูนย์รวมและจำหน่ายผลิตภัณฑ์ท้องถิ่นโดยการประสานงาน และสนับสนุนทางด้านวิชาการ จากหน่วยงานที่เกี่ยวข้อง เช่น สำนักงานพัฒนาชุมชน สำนักงานอุตสาหกรรมจังหวัด สำนักงานเกษตร เป็นต้น
- 1.8 ส่งเสริม สนับสนุนกิจการตลาดนัดชายแดนให้เข้มแข็งและเป็นที่ยึดเหนี่ยวหลายในวงกว้าง โดยพัฒนาระบบและรูปแบบ ตลาดนัดชายแดนวังประจัน ควบคู่การท่องเที่ยวอุทยานแห่งชาติทะเลบัน ซึ่งอยู่ในบริเวณใกล้เคียงเสมือนหนึ่งไปวังประจัน ได้จับจ่ายซื้อสินค้าที่ตลาดนัดชายแดน และท่องเที่ยวอุทยานฯ ในบริเวณใกล้เคียงในคราวเดียวกัน
- 1.9 ประสานหน่วยงานเกี่ยวข้องในอำนวยความสะดวกแก่ราษฎรให้สามารถขอทำการสงเคราะห์การทำสวนยางในที่ดินไม่มีเอกสารสิทธิ์

#### 2. นโยบายด้านสังคม

- เพื่อให้ประชาชนมีความเข้มแข็ง มั่นคง มีความปลอดภัยในชีวิตและทรัพย์สิน มีความอยู่ดีกินดี
- 2.1 การสนับสนุนด้านกีฬา ทั้งการแข่งขันกีฬาภายในหมู่บ้าน ตำบล และกีฬาสัมพันธ์ชายแดน ไทย – มาเลเซีย (บ้านวังประจัน – บ้านวังเกลียน และบ้านควนจินต๊ะ รัฐเปอร์ลิส) เพื่อส่งเสริมการกีฬาภายในชุมชนเอง เป็นกิจกรรมต่อต้านยาเสพติดสร้างความสัมพันธ์อันดีกับชุมชนใกล้เคียงของประเทศเพื่อนบ้าน
  - 2.2 สนับสนุนส่งเสริมให้ลานกีฬา สนามกีฬาชุมชน เพื่อเป็นการเสริมสร้างคุณภาพเยาวชนควบคู่ไปกับการศึกษาให้เยาวชนเติบโตอย่างมีคุณภาพเป็นกำลังสำคัญมาทดแทนผู้ใหญ่ในวันข้างหน้า
  - 2.3 สนับสนุนอุปกรณ์กีฬาแก่สถานศึกษา โรงเรียนที่ขาดแคลนอุปกรณ์กีฬา และเยาวชนทั้งในและนอกสถานศึกษา ใช้ออกกำลังกายนั้นหนทางการลดจนเป็นการใช้เวลาว่างให้เป็นประโยชน์

2.4 โครงการรณรงค์ต่อสู้เพื่อเอาชนะยาเสพติดอย่างยั่งยืน โดยการสนับสนุนการจัดกิจกรรม แสดงพลังมวลชน พลังแผ่นดิน รวมตลอดถึงการรณรงค์ประชาสัมพันธ์และกิจกรรมอื่น ๆ เพื่อเอาชนะยาเสพติด และเป็นการรักษาสภาพการเป็นตำบลปลอดยาเสพติดอย่างยั่งยืนตลอดไป

2.5 ด้านครอบครัวตกเกณฑ์ จปฐ. ผู้มีรายได้น้อย โดยการสนับสนุนด้านการอาชีพทั้ง อาชีพหลักและอาชีพเสริม เพื่อแก้ไขปัญหาการว่างงานแบบแฝง ทั้งในฤดูกาลและหลังฤดูกาล โดยการประสาน กับสำนักงานจัดหางานจังหวัด เพื่อทราบตำแหน่งงานว่าง รวมทั้งการประสานหน่วยงานที่เกี่ยวข้องอื่น ๆ เพื่อ สร้างงาน สร้างอาชีพกิจการสาธารณูปโภค สาธารณูปการ ติดตั้งระบบไฟฟ้าและแสงสว่าง ในสถานที่มุมอับ จุดที่ อาจเกิดอันตราย รวมทั้งการก่อสร้างศาลาที่พักริมทางสำหรับคนเดินทางและราษฎรที่ใช้เส้นทางสัญจรไปมา

### 3. นโยบายด้านโครงสร้างพื้นฐาน

โดยการพัฒนาาระบบโครงสร้างพื้นฐานที่จำเป็นในพื้นที่อย่างทั่วถึง

3.1 สนับสนุนและประสานงานหน่วยงานที่เกี่ยวข้องในการดำเนินการให้มีไฟฟ้าใช้ทุกครัวเรือน

3.2 ติดตั้งขยายคู่อสายโทรศัพท์ รวมทั้งให้มีโทรศัพท์สาธารณะเพิ่มขึ้น โดยขอความร่วมมือจาก หน่วยงานที่เกี่ยวข้อง

3.3 ระบบคมนาคม โดยการก่อสร้างสะพาน ปรับปรุง บุกเบิก ขยายถนนเพื่อให้ราษฎรใช้สัญจร และขนส่งผลผลิตทางการเกษตรออกสู่ตลาดได้รวดเร็วขึ้น โดยเน้นการก่อสร้างตามลำดับความสำคัญเร่งด่วน

3.4 ขยายระบบโครงสร้างพื้นฐานที่จำเป็นอื่น ๆ เช่น ระบบประปาก่อสร้างคูระบายน้ำบริเวณ ตลาดนัดชายแดนและอื่น ๆ ที่จำเป็นให้ครอบคลุมในพื้นที่

### 4. นโยบายงานพัฒนาด้านการเมือง การบริหาร

โดยกำหนดเป้าหมายและยึดถือประชาชนให้ได้รับความสะดวก รวดเร็ว ได้รับบริการแบบ เบ็ดเสร็จ ณ จุดเดียว พร้อมทั้งได้รับบริการด้านข้อมูลข่าวสารทางราชการอย่างครบถ้วน ถูกต้องและเป็นธรรม

4.1 ติดตั้งป้ายประชาสัมพันธ์ ประกาศข้อมูลของทางราชการที่จะต้องประกาศให้ราษฎรทราบ หรือข้อมูลอื่น ๆ ที่ผู้มีส่วนเกี่ยวข้องขอทราบ โดยยึดถือปฏิบัติตาม พรบ.ข้อมูลข่าวสารของทางราชการ พ.ศ. 2540 อันเป็นการสนับสนุนการมีส่วนร่วมของราษฎรด้วย

4.2 ส่งเสริม สนับสนุนการอ่านหนังสือแก่ราษฎร โดยการจัดให้มีที่อ่านหนังสือพิมพ์ ปรับปรุงที่ อ่านหนังสือพิมพ์ในทุกหมู่บ้าน

4.3 การพัฒนา ปรับปรุงภูมิทัศน์ สภาพแวดล้อมในที่ทำงานโดยการนำระบบเทคโนโลยี สารสนเทศ และอุปกรณ์สิ่งอำนวยความสะดวกมาใช้ในการให้บริการแก่ประชาชนผู้มาติดต่องาน ณ องค์การบริหารส่วนตำบลวังประจัน ทั้งนี้เพื่อให้ประชาชนที่มาติดต่อได้รับบริการที่รวดเร็วและมีประสิทธิภาพ

4.4 โครงการอบรมสัมมนา ทัศนศึกษาดูงาน แก่สมาชิกสภา พนักงานเพื่อให้มีความรู้ทางด้านการเมือง การบริหาร และวิชาการในทุกสาขาอย่างกว้างขวาง ทันต่อการเปลี่ยนแปลงของโลก ในยุคของการ สื่อสารที่ไร้พรมแดนและเพื่อให้เกิดประสิทธิภาพในการปฏิบัติงาน

4.5 โครงการอบรมเกี่ยวกับความปลอดภัยด้านการจราจร ซึ่งเป็นโครงการด้านการ ส่งเสริมความรู้แก่ราษฎร โดยการประสานด้านวิทยากรจากสถานีตำรวจภูธรและหน่วยงานที่เกี่ยวข้อง เช่น สำนักงานขนส่งจังหวัด เป็นต้น

## 5. นโยบายด้านการสาธารณสุข

โดยมีเป้าหมายเพื่อให้ประชาชนมีคุณภาพชีวิตที่ดีขึ้นและปลอดภัยจากโรคภัยต่าง ๆ

5.1 สนับสนุนงานด้านการควบคุมโรคติดต่อ การหยุดยั้งและแก้เด็กกิจกรรมสาธารณสุขมูลฐาน รวมทั้งการจัดให้มีการอบรมด้านสาธารณสุขแก่อาสาสมัครสาธารณสุข เพื่อให้เข้ามามีบทบาทในการช่วยเหลือท้องถิ่นได้อย่างเต็มรูปแบบ

5.2 การพัฒนาศักยภาพความรู้เชิงปฏิบัติการและปรับปรุง ศสมช.

5.3 สนับสนุนกิจกรรมสร้างสุขภาพให้ประชาชนเพื่อให้ประชาชนมีสุขภาพดีถ้วนหน้า ด้วยการจัดให้มีการจัดกิจกรรม โครงการด้านสาธารณสุข เช่น โครงการใกล้บ้านใกล้ใจ ซึ่งเป็นโครงการส่งเสริมสุขภาพกาย สุขภาพจิตของผู้ป่วยเรื้อรัง โครงการส่งเสริมสุขภาพกายและจิตผู้สูงอายุ ส่งเสริมการให้ความรู้ในการดูแลสุขภาพกาย สุขภาพจิต การจัดให้มีการพบปะกันของผู้สูงอายุเพื่อการนัดหมายการ

5.4 การรองรับกิจการถ่ายโอนงานด้านสาธารณสุข การสนับสนุน จัดซื้ออุปกรณ์ด้านสาธารณสุข เพื่อการควบคุมและป้องกันโรค

5.5 สมทบเงินกองทุนประกันสุขภาพ (สปสช.)

## 6. นโยบายด้านการศึกษา ศาสนา และวัฒนธรรม

ส่งเสริมและสนับสนุนด้านการศึกษา ศาสนา และอนุรักษ์ประเพณีท้องถิ่นอันดีงาม ส่งเสริม สนับสนุนการเรียนการสอนของ เด็กก่อนวัยเรียนในศูนย์พัฒนาเด็กเล็ก ในสถานศึกษาในพื้นที่ เพื่อเป็นการปูพื้นฐานให้ได้รับสิ่งที่ดีที่สุดและเติบโตขึ้นมีประสิทธิภาพ

6.1 ส่งเสริม สนับสนุนการเรียนการสอน การเรียนรู้ของเด็ก เยาวชน ทั้งในและนอกสถานศึกษา ทั้งด้านการศึกษา การกีฬา และกิจกรรมการเรียนรู้อื่นๆ

6.2 สนับสนุนโครงการอาหารกลางวันให้กับนักเรียนในโรงเรียนและเด็กก่อนวัยเรียนในศูนย์พัฒนาเด็กเล็ก ซึ่งจะเป็นมันสมองของตำบลวังประจันในอนาคตต่อไป

6.3 ด้านการศึกษานอกโรงเรียน จะสนับสนุนส่งเสริมการเรียนรู้การศึกษานอกโรงเรียนของเยาวชนในศูนย์การเรียนรู้ชุมชน และส่งเสริมกิจกรรมของศูนย์การศึกษานอกโรงเรียนในพื้นที่ตำบลวังประจัน

6.4 สนับสนุนโครงการอาหารเสริม (นม) โรงเรียน

6.5 โครงการอบรมเยาวชนมุสลิม โดยการจัดอบรมเสริมความรู้ทั้งด้านศาสนา คุณธรรม จริยธรรม แก่เยาวชนเพื่อให้เติบโตเป็นผู้ใหญ่ที่มีคุณภาพ

6.6 ส่งเสริมและสนับสนุนกิจกรรมทางศาสนา วัฒนธรรมและอนุรักษ์ประเพณีของท้องถิ่น ให้สืบทอดถึงลูกหลานต่อไป

## 7. นโยบายด้านทรัพยากรธรรมชาติและสิ่งแวดล้อม

บริหารจัดการด้านการอนุรักษ์ทรัพยากรธรรมชาติและรักษาสภาพสิ่งแวดล้อมที่มีอยู่ให้ดีขึ้นและคงสภาพสิ่งแวดล้อมที่ดีอย่างยั่งยืนต่อไป

7.1 โครงการปลูกป่าเฉลิมพระเกียรติ ร่วมกับหน่วยงานในพื้นที่ ด้วยการปลูกต้นไม้ในสถานที่ต่าง ๆ เพื่อเป็นการรักษาสภาพแวดล้อมและสร้างความสมดุลทางระบบนิเวศวิทยา

7.2 ส่งเสริมและประชาสัมพันธ์การท่องเที่ยว โดยเน้นการท่องเที่ยวเชิงอนุรักษ์ในแหล่งท่องเที่ยว น้ำตก อุทยานแห่งชาติพื้นที่ ซึ่งจะเป็นการสร้างรายได้อีกทางหนึ่งให้กับประชาชนในพื้นที่

7.3 สร้างระบบการจัดเก็บและกำจัดขยะที่มีประสิทธิภาพ ด้วยการจัดหาและติดตั้งถังขยะในสถานที่ท่องเที่ยว ตลาดแหล่งชุมชนอื่น ๆ รวมทั้งจัดให้มีการกำจัดขยะที่ไม่ส่งผลกระทบต่อสภาพแวดล้อมตามธรรมชาติที่มีอยู่ เช่น กำจัดขยะพิษสดโดยการทำเป็นปุ๋ยชีวภาพ การจัดหาเครื่องกำจัดขยะ หรือการกำจัดขยะด้วยวิธีการฝังกลบ เป็นต้น

7.4 การจัดทำป้ายประชาสัมพันธ์รณรงค์อนุรักษ์สิ่งแวดล้อม การจัดกิจกรรม การอบรม ให้ความรู้ด้านการรักษาสภาพสิ่งแวดล้อม การอนุรักษ์ทรัพยากรธรรมชาติ รวมถึงประสานหน่วยงานรับผิดชอบในการรักษาทรัพยากรธรรมชาติและสิ่งแวดล้อมในการวางมาตรการควบคุม ป้องกันการทำลายสิ่งแวดล้อมและทรัพยากรธรรมชาติในพื้นที่

## 8. นโยบายด้านการพัฒนาแหล่งน้ำ

เป้าหมายเพื่อให้ประชาชนได้มีน้ำเพียงพอต่อการอุปโภค บริโภค

8.1 โครงการขยายเขตประปาภูเขา ประปาหมู่บ้าน เพื่อให้ประชาชนได้ใช้น้ำอย่างทั่วถึง

8.2 การก่อสร้างฝายน้ำล้น ชุดสระน้ำสาธารณะ และการขุดลอกแหล่งน้ำที่ต้นเงินเพื่อเป็นการเก็บกักน้ำไว้ใช้ประโยชน์ ทั้งเพื่อการอุปโภคบริโภคเพื่อการเกษตร และในช่วงฤดูแล้ง

## 9. นโยบายด้านการส่งเสริมการลงทุน พาณิชยกรรม และการท่องเที่ยว

9.1 โครงการพัฒนาแหล่งท่องเที่ยว บึงทะเลบันของอุทยานแห่งชาติทะเลบัน

9.2 โครงการก่อสร้างตลาดกลาง ตลาดสด ของ อบต. วังประจัน

\*\*\*\*\*

### ส่วนที่ 3 การนำแผนพัฒนาท้องถิ่นไปสู่การปฏิบัติ

#### 1. ยุทธศาสตร์การพัฒนาและแผนงาน

ที่	ยุทธศาสตร์	ด้าน	แผนงาน	หน่วยงาน รับผิดชอบหลัก	หน่วยงาน สนับสนุน
1	พัฒนาคุณภาพชีวิต ประชาชนให้เกิด ความยั่งยืน สังคม สงบสุข	- บริการชุมชนและสังคม - บริหารทั่วไป - การดำเนินงาน	- การศึกษา - สาธารณสุข - สังคมสงเคราะห์ - การศาสนา วัฒนธรรม และนันทนาการ - สร้างความเข้มแข็ง ของชุมชน - งบกลาง	- กองการศึกษาฯ - กองสาธารณสุขและ สิ่งแวดล้อม - กองสวัสดิการสังคม - สำนักปลัด	สำนักปลัด กองคลัง
2	พัฒนาการบริหาร จัดการองค์รอย่าง มีธรรมาภิบาล เกิดผลอย่างมีประ สิทธิภาพ	- บริหารทั่วไป - บริการชุมชนและสังคม	- บริหารงานทั่วไป - การรักษาความสงบ ภายใน	- สำนักปลัด	กองคลัง
3	การพัฒนา โครงสร้างพื้นฐานที่ ทันสมัย	- การเศรษฐกิจ - บริการชุมชนและสังคม - บริหารทั่วไป	- อุตสาหกรรมและ การโยธา - เคหะและชุมชน - บริหารงานทั่วไป(คลัง)	- กองช่าง - กองคลัง	สำนักปลัด
4	อนุรักษ์ศิลปะ วัฒนธรรม จารีต ประเพณี และภูมิ ปัญญาท้องถิ่น	- บริการชุมชนและสังคม - บริหารทั่วไป	- การศาสนา วัฒนธรรม และนันทนาการ	- กองการศึกษา ศาสนา และวัฒนธรรม	สำนักปลัด
5	สร้างความเข้มแข็ง ภาคเกษตรและ ระบบเศรษฐกิจให้ มั่นคงอย่างยั่งยืน	- การเศรษฐกิจ - บริการชุมชนและสังคม - บริหารทั่วไป	- การเกษตร - การศึกษา - การพาณิชย์	- สำนักปลัด - กองการศึกษา ศาสนา และวัฒนธรรม - กองช่าง	กองคลัง
6	พัฒนาการท่องเที่ยว อย่างมีคุณภาพและ ยั่งยืน	- บริการชุมชนและสังคม - การเศรษฐกิจ	- การศาสนา วัฒนธรรม และนันทนาการ - อุตสาหกรรมและการ โยธา	- กองการศึกษาฯ - กองช่าง	กองคลัง
7	การพัฒนาด้านการ บริหารจัดการและ การอนุรักษ์ทรัพยากร ธรรมชาติและสิ่ง แวดล้อม	- บริการชุมชนและสังคม - การเศรษฐกิจ	- สาธารณสุข - การเกษตร - เคหะและชุมชน - อุตสาหกรรมและการ โยธา	- กองสาธารณสุขและ สิ่งแวดล้อม - สำนักปลัด - กองช่าง	กองคลัง
<b>รวม</b>	<b>7</b>	<b>4</b>	<b>12</b>	<b>6</b>	<b>2</b>



## 2. บัญชีโครงการพัฒนาท้องถิ่น ( บัญชีสรุปโครงการพัฒนา (ไม่รวมโครงการที่นำมาจากแผนหมู่บ้าน) )

## บัญชีสรุปโครงการพัฒนา

แผนพัฒนาท้องถิ่น (พ.ศ. 2566 - 2570)

องค์การบริหารส่วนตำบลวังประจัน อำเภอกวนโคน จังหวัดสตูล

ยุทธศาสตร์	ปี 2566		ปี 2567		ปี 2568		ปี 2569		ปี 2570		รวม 5 ปี	
	จำนวนโครงการ	งบประมาณ (บาท)	จำนวนโครงการ	งบประมาณ (บาท)	จำนวนโครงการ	งบประมาณ (บาท)	จำนวนโครงการ	งบประมาณ (บาท)	จำนวนโครงการ	งบประมาณ (บาท)	จำนวนโครงการ	งบประมาณ (บาท)
<b>1) ยุทธศาสตร์ พัฒนาคุณภาพชีวิตประชาชนให้เกิดความยั่งยืน สังคมสงบสุข</b>												
1.1 แผนงานการศึกษา	12	4,885,000	9	3,235,000	11	4,235,000	10	3,705,000	11	4,685,000	53	20,745,000
1.2 แผนงานสาธารณสุข	8	290,000	8	290,000	8	290,000	8	290,000	8	290,000	40	1,450,000
1.3 แผนงานสังคมสงเคราะห์	1	20,000	1	20,000	1	20,000	1	20,000	1	20,000	5	100,000
1.4 แผนงานการศาสนาวัฒนธรรมและนันทนาการ	1	20,000	1	20,000	1	20,000	1	20,000	1	20,000	5	100,000
1.5 แผนงานสร้างความเข้มแข็งของชุมชน	2	50,000	1	20,000	2	50,000	1	20,000	2	50,000	8	190,000
<b>รวมยุทธศาสตร์ที่ 1</b>	<b>24</b>	<b>5,265,000</b>	<b>20</b>	<b>3,585,000</b>	<b>23</b>	<b>4,615,000</b>	<b>21</b>	<b>4,055,000</b>	<b>23</b>	<b>5,065,000</b>	<b>111</b>	<b>22,585,000</b>

ยุทธศาสตร์	ปี 2566		ปี 2567		ปี 2568		ปี 2569		ปี 2570		รวม 5 ปี	
	จำนวนโครงการ	งบประมาณ (บาท)	จำนวนโครงการ	งบประมาณ (บาท)	จำนวนโครงการ	งบประมาณ (บาท)	จำนวนโครงการ	งบประมาณ (บาท)	จำนวนโครงการ	งบประมาณ (บาท)	จำนวนโครงการ	งบประมาณ (บาท)
<b>2) ยุทธศาสตร์ พัฒนาการบริหารจัดการองค์กรอย่างมีธรรมาภิบาล</b> <b>เกิดผลอย่างมีประสิทธิภาพ</b>												
2.1 แผนงานบริหารงานทั่วไป	8	675,000	8	675,000	8	675,000	8	675,000	8	675,000	40	3,375,000
2.2 แผนงานการรักษาความสงบภายใน	3	310,000	2	110,000	2	110,000	2	110,000	2	110,000	11	750,000
<b>รวมยุทธศาสตร์ที่ 2</b>	<b>11</b>	<b>985,000</b>	<b>10</b>	<b>785,000</b>	<b>10</b>	<b>785,000</b>	<b>10</b>	<b>785,000</b>	<b>10</b>	<b>785,000</b>	<b>51</b>	<b>4,125,000</b>
<b>3) ยุทธศาสตร์ การพัฒนาโครงสร้างพื้นฐานที่ทันสมัย</b>												
3.1 แผนงานอุตสาหกรรมและการโยธา	7	14,300,000	4	10,800,000	5	11,300,000	4	10,800,000	7	14,300,000	27	61,500,000
3.2 แผนงานเคหะและชุมชน	-	-	-	-	-	-	-	-	-	-	-	-
3.3 แผนงานบริหารงานทั่วไป	1	1,000,000	1	1,000,000	1	1,000,000	1	1,000,000	1	1,000,000	5	5,000,000
<b>รวมยุทธศาสตร์ที่ 3</b>	<b>8</b>	<b>15,300,000</b>	<b>5</b>	<b>11,800,000</b>	<b>6</b>	<b>12,300,000</b>	<b>5</b>	<b>11,800,000</b>	<b>8</b>	<b>15,300,000</b>	<b>32</b>	<b>66,500,000</b>
<b>4) อนุรักษ์ศิลปะ วัฒนธรรม จารีตประเพณี และภูมิปัญญาท้องถิ่น</b>												
4.1 แผนงานการศาสนาวัฒนธรรมและนันทนาการ	3	60,000	3	60,000	3	60,000	3	60,000	3	60,000	15	300,000
<b>รวมยุทธศาสตร์ที่ 4</b>	<b>3</b>	<b>60,000</b>	<b>3</b>	<b>60,000</b>	<b>3</b>	<b>60,000</b>	<b>3</b>	<b>60,000</b>	<b>3</b>	<b>60,000</b>	<b>15</b>	<b>300,000</b>

ยุทธศาสตร์	ปี 2566		ปี 2567		ปี 2568		ปี 2569		ปี 2570		รวม 5 ปี	
	จำนวนโครงการ	งบประมาณ (บาท)	จำนวนโครงการ	งบประมาณ (บาท)	จำนวนโครงการ	จำนวนโครงการ	จำนวนโครงการ	งบประมาณ (บาท)	จำนวนโครงการ	งบประมาณ (บาท)	จำนวนโครงการ	งบประมาณ (บาท)
<b>5) ยุทธศาสตร์ สร้างความเข้มแข็งภาคเกษตรและระบบเศรษฐกิจให้มั่นคงอย่างยั่งยืน</b>												
5.1 แผนงานการเกษตร	2	60,000	2	60,000	2	60,000	2	60,000	2	60,000	10	300,000
5.2 แผนงานการพาณิชย์	1	2,000,000	-	-	1	2,000,000	-	-	1	2,000,000	3	6,000,000
<b>รวมยุทธศาสตร์ที่ 5</b>	<b>3</b>	<b>2,060,000</b>	<b>2</b>	<b>60,000</b>	<b>3</b>	<b>2,060,000</b>	<b>2</b>	<b>60,000</b>	<b>3</b>	<b>2,060,000</b>	<b>13</b>	<b>6,300,000</b>
<b>6) ยุทธศาสตร์ พัฒนาการท่องเที่ยวอย่างมีคุณภาพและยั่งยืน</b>												
6.1 แผนงานการศาสนาวัฒนธรรมและนันทนาการ	2	190,000	2	190,000	2	190,000	2	190,000	2	190,000	10	950,000
6.2 แผนงานอุตสาหกรรมและการโยธา	-	-	-	-	-	-	-	-	-	-	-	-
<b>รวมยุทธศาสตร์ที่ 6</b>	<b>2</b>	<b>190,000</b>	<b>2</b>	<b>190,000</b>	<b>2</b>	<b>190,000</b>	<b>2</b>	<b>190,000</b>	<b>2</b>	<b>190,000</b>	<b>10</b>	<b>950,000</b>

ยุทธศาสตร์	ปี 2566		ปี 2567		ปี 2568		ปี 2569		ปี 2570		รวม 5 ปี	
	จำนวนโครงการ	งบประมาณ (บาท)	จำนวนโครงการ	งบประมาณ (บาท)	จำนวนโครงการ	งบประมาณ (บาท)	จำนวนโครงการ	งบประมาณ (บาท)	จำนวนโครงการ	งบประมาณ (บาท)	จำนวนโครงการ	งบประมาณ (บาท)
7) ยุทธศาสตร์ การพัฒนาด้านการบริหารจัดการและการอนุรักษ์ทรัพยากรธรรมชาติและสิ่งแวดล้อม												
7.1 แผนงานสาธารณสุข	1	10,000	1	10,000	1	10,000	1	10,000	1	10,000	5	50,000
7.2 แผนงานการเกษตร	2	80,000	2	80,000	2	80,000	2	80,000	2	80,000	10	400,000
7.3 แผนงานทะเลและชุมชน	-	-	-	-	-	-	-	-	-	-	-	-
7.4 แผนงานอุตสาหกรรมและการโยธา	-	-	-	-	-	-	-	-	-	-	-	-
<b>รวมยุทธศาสตร์ที่ 7</b>	<b>3</b>	<b>90,000</b>	<b>3</b>	<b>90,000</b>	<b>3</b>	<b>90,000</b>	<b>3</b>	<b>90,000</b>	<b>3</b>	<b>90,000</b>	<b>15</b>	<b>450,000</b>
<b>รวมทั้งสิ้น</b>	<b>54</b>	<b>23,950,000</b>	<b>45</b>	<b>16,570,000</b>	<b>50</b>	<b>20,100,000</b>	<b>46</b>	<b>17,040,000</b>	<b>52</b>	<b>23,550,000</b>	<b>247</b>	<b>101,210,000</b>

## 2. บัญชีโครงการพัฒนาท้องถิ่น ( บัญชีสรุปโครงการพัฒนา (โครงการที่นำมาจากแผนหมู่บ้าน) )

## บัญชีสรุปโครงการพัฒนา

แผนพัฒนาท้องถิ่น (พ.ศ. 2566 - 2570)

องค์การบริหารส่วนตำบลวังประจัน อำเภอกวนโคน จังหวัดสตูล

ยุทธศาสตร์	ปี 2566		ปี 2567		ปี 2568		ปี 2569		ปี 2570		รวม 5 ปี	
	จำนวนโครงการ	งบประมาณ (บาท)	จำนวนโครงการ	งบประมาณ (บาท)	จำนวนโครงการ	งบประมาณ (บาท)	จำนวนโครงการ	งบประมาณ (บาท)	จำนวนโครงการ	งบประมาณ (บาท)	จำนวนโครงการ	งบประมาณ (บาท)
<b>1) ยุทธศาสตร์ พัฒนาคุณภาพชีวิตประชาชนให้เกิดความยั่งยืน สังคมสงบสุข</b>												
1.1 แผนงานการศึกษา	2	20,000	2	20,000	2	20,000	2	20,000	2	20,000	10	100,000
1.2 แผนงานสาธารณสุข	3	1,090,000	2	90,000	3	1,090,000	2	90,000	3	1,090,000	13	3,450,000
1.3 แผนงานสังคมสงเคราะห์	2	250,000	1	200,000	2	250,000	1	200,000	2	250,000	8	1,150,000
1.4 แผนงานการศาสนาวัฒนธรรมและนันทนาการ	6	6,540,000	6	6,540,000	6	6,540,000	6	6,540,000	6	6,540,000	30	32,700,000
1.5 แผนงานสร้างความเข้มแข็งของชุมชน	8	295,000	8	295,000	8	295,000	8	295,000	8	295,000	40	1,475,000
<b>รวมยุทธศาสตร์ที่ 1</b>	<b>21</b>	<b>8,195,000</b>	<b>19</b>	<b>7,145,000</b>	<b>21</b>	<b>8,195,000</b>	<b>19</b>	<b>7,145,000</b>	<b>21</b>	<b>8,195,000</b>	<b>101</b>	<b>38,875,000</b>

ยุทธศาสตร์	ปี 2566		ปี 2567		ปี 2568		ปี 2569		ปี 2570		รวม 5 ปี	
	จำนวนโครงการ	งบประมาณ (บาท)	จำนวนโครงการ	งบประมาณ (บาท)	จำนวนโครงการ	งบประมาณ (บาท)	จำนวนโครงการ	งบประมาณ (บาท)	จำนวนโครงการ	งบประมาณ (บาท)	จำนวนโครงการ	งบประมาณ (บาท)
<b>2) ยุทธศาสตร์ พัฒนาการบริหารจัดการองค์กรอย่างมีธรรมาภิบาล</b> <b>เกิดผลอย่างมีประสิทธิภาพ</b>												
2.1 แผนงานบริหารงานทั่วไป	12	1,070,000	10	1,040,000	12	1,070,000	10	1,040,000	12	1,070,000	56	5,290,000
2.2 แผนงานการรักษาคความสงบภายใน	4	90,000	4	90,000	4	90,000	4	90,000	5	1,590,000	21	1,950,000
<b>รวมยุทธศาสตร์ที่ 2</b>	<b>16</b>	<b>1,160,000</b>	<b>14</b>	<b>1,130,000</b>	<b>16</b>	<b>1,160,000</b>	<b>14</b>	<b>1,130,000</b>	<b>17</b>	<b>2,660,000</b>	<b>77</b>	<b>7,240,000</b>
<b>3) ยุทธศาสตร์ การพัฒนาโครงสร้างพื้นฐานที่ทันสมัย</b>												
3.1 แผนงานอุตสาหกรรมและการโยธา	23	21,318,000	14	9,043,000	17	16,507,800	9	3,850,000	13	12,780,000	66	63,498,800
3.1 แผนงานเคหะและชุมชน	1	500,000	1	500,000	1	500,000	1	500,000	1	500,000	5	2,500,000
3.2 แผนงานบริหารงานทั่วไป	-	-	-	-	-	-	-	-	-	-	-	-
<b>รวมยุทธศาสตร์ที่ 3</b>	<b>24</b>	<b>21,818,000</b>	<b>15</b>	<b>9,543,000</b>	<b>18</b>	<b>17,007,800</b>	<b>10</b>	<b>4,350,000</b>	<b>14</b>	<b>13,280,000</b>	<b>81</b>	<b>65,998,800</b>
<b>4) อนุรักษ์ศิลปะ วัฒนธรรม จารีตประเพณี และภูมิปัญญาท้องถิ่น</b>												
4.1 แผนงานการศาสนาวัฒนธรรมและนันทนาการ	7	240,000	7	240,000	7	240,000	7	240,000	7	240,000	35	1,200,000
<b>รวมยุทธศาสตร์ที่ 4</b>	<b>7</b>	<b>240,000</b>	<b>7</b>	<b>240,000</b>	<b>7</b>	<b>240,000</b>	<b>7</b>	<b>240,000</b>	<b>7</b>	<b>240,000</b>	<b>35</b>	<b>1,200,000</b>

ยุทธศาสตร์	ปี 2566		ปี 2567		ปี 2568		ปี 2569		ปี 2570		รวม 5 ปี	
	จำนวนโครงการ	งบประมาณ (บาท)	จำนวนโครงการ	งบประมาณ (บาท)	จำนวนโครงการ	จำนวนโครงการ	จำนวนโครงการ	งบประมาณ (บาท)	จำนวนโครงการ	งบประมาณ (บาท)	จำนวนโครงการ	งบประมาณ (บาท)
<b>5) ยุทธศาสตร์ สร้างความเข้มแข็งภาคเกษตรและระบบเศรษฐกิจให้มั่นคงอย่างยั่งยืน</b>												
5.1 แผนงานการเกษตร	4	280,000	3	180,000	4	280,000	3	180,000	4	280,000	18	1,200,000
5.2 แผนงานการพาณิชย์	-	-	-	-	-	-	-	-	-	-	-	-
<b>รวมยุทธศาสตร์ที่ 5</b>	<b>4</b>	<b>280,000</b>	<b>3</b>	<b>180,000</b>	<b>4</b>	<b>280,000</b>	<b>3</b>	<b>180,000</b>	<b>4</b>	<b>280,000</b>	<b>18</b>	<b>1,200,000</b>
<b>6) ยุทธศาสตร์ พัฒนาการท่องเที่ยวอย่างมีคุณภาพและยั่งยืน</b>												
6.1 แผนงานการศาสนาวัฒนธรรมและนันทนาการ	-	-	-	-	-	-	-	-	-	-	-	-
6.2 แผนงานอุตสาหกรรมและการโยธา	1	400,000	-	-	1	400,000	-	-	1	400,000	3	1,200,000
<b>รวมยุทธศาสตร์ที่ 6</b>	<b>1</b>	<b>400,000</b>	<b>-</b>	<b>-</b>	<b>1</b>	<b>400,000</b>	<b>-</b>	<b>-</b>	<b>1</b>	<b>400,000</b>	<b>3</b>	<b>1,200,000</b>

ยุทธศาสตร์	ปี 2566		ปี 2567		ปี 2568		ปี 2569		ปี 2570		รวม 5 ปี	
	จำนวนโครงการ	งบประมาณ (บาท)	จำนวนโครงการ	งบประมาณ (บาท)	จำนวนโครงการ	งบประมาณ (บาท)	จำนวนโครงการ	งบประมาณ (บาท)	จำนวนโครงการ	งบประมาณ (บาท)	จำนวนโครงการ	งบประมาณ (บาท)
7) ยุทธศาสตร์ การพัฒนาด้านการบริหารจัดการและการอนุรักษ์ทรัพยากรธรรมชาติและสิ่งแวดล้อม												
7.1 แผนงานสาธารณสุข	-	-	-	-	-	-	-	-	-	-	-	-
7.2 แผนงานการเกษตร	5	100,000	5	100,000	5	100,000	5	100,000	5	100,000	25	500,000
7.3 แผนงานทะเลและชุมชน	1	400,000	1	400,000	1	400,000	1	400,000	1	400,000	5	2,000,000
7.4 แผนงานอุตสาหกรรมและการโยธา	1	1,000,000	-	-	1	1,000,000	-	-	1	1,000,000	3	3,000,000
<b>รวมยุทธศาสตร์ที่ 7</b>	<b>7</b>	<b>1,500,000</b>	<b>6</b>	<b>500,000</b>	<b>7</b>	<b>1,500,000</b>	<b>6</b>	<b>500,000</b>	<b>7</b>	<b>1,500,000</b>	<b>33</b>	<b>5,500,000</b>
<b>รวมทั้งสิ้น</b>	<b>80</b>	<b>33,593,000</b>	<b>64</b>	<b>18,738,000</b>	<b>74</b>	<b>28,782,800</b>	<b>59</b>	<b>13,545,000</b>	<b>71</b>	<b>26,555,000</b>	<b>348</b>	<b>121,213,800</b>



2. บัญชีโครงการพัฒนาท้องถิ่น (โครงการขององค์กรปกครองส่วนท้องถิ่น)

แบบ ผ. 02

รายละเอียดโครงการพัฒนา

แผนพัฒนาท้องถิ่น (พ.ศ. 2566 - 2570)

องค์การบริหารส่วนตำบลวังประจัน อำเภอกวนโดน จังหวัดสตูล

ก. ยุทธศาสตร์จังหวัดสตูลที่ 2 การพัฒนาคนคุณภาพ สังคมแห่งความสงบเรียบร้อยสันติสุขและระบบบริการรัฐที่มีประสิทธิภาพสูง

ข. ยุทธศาสตร์การพัฒนาขององค์กรปกครองส่วนท้องถิ่นในเขตจังหวัดสตูลที่ 3 พัฒนาศักยภาพคนและสังคมให้ทันสมัย สร้างภูมิปัญญาและการเรียนรู้อย่างต่อเนื่อง

1. ยุทธศาสตร์ พัฒนาคุณภาพชีวิตประชาชนให้เกิดความยั่งยืน สังคมสงบสุข

1.1 แผนงานการศึกษา

ที่	โครงการ	วัตถุประสงค์	เป้าหมาย (ผลผลิตของโครงการ)	งบประมาณ					ตัวชี้วัด (KPI)	ผลที่คาดว่าจะได้รับ	หน่วยงาน รับผิดชอบ หลัก
				2566 (บาท)	2567 (บาท)	2568 (บาท)	2569 (บาท)	2570 (บาท)			
1	โครงการปรับปรุง ซ่อมแซมอาคาร ศูนย์พัฒนาเด็กเล็ก ตำบลวังประจัน	เพื่อปรับปรุงและ ซ่อมแซมอาคาร ศพด.ต.วังประจัน ให้สามารถใช้งานได้ ตามปกติและมีความ สวยงามและปลอดภัย ในการใช้สอย เหมาะแก่การเรียนรู้	ปรับปรุงและซ่อมแซม อาคาร ศพด.ต.วังประจัน ให้สวยงามและปลอดภัย เหมาะแก่การเรียนรู้ จำนวน 1 แห่ง (รายละเอียดตามแบบ แปลนที่ อบต.กำหนด)	700,000	-	-	300,000	-	ศพด.ต. วังประจัน ได้รับการปรับปรุงและ ซ่อมแซมให้สวยงามและ ปลอดภัย พร้อม ใช้งาน ตอบสนองต่อการ เรียนรู้ของนักเรียน	- การปฏิบัติงาน มีประสิทธิภาพ มากขึ้น - เด็กนักเรียน ได้รับการส่งเสริมการศึกษา อย่างเต็มที่ มี ความสุขกับการ เรียนรู้	กอง การศึกษา ศาสนาและ วัฒนธรรม, กองช่าง

ก. ยุทธศาสตร์จังหวัดสตูลที่ 2 การพัฒนาคุณภาพ สังคมแห่งความสงบเรียบร้อยสันติสุขและระบบบริการรัฐที่มีประสิทธิภาพสูง

ข. ยุทธศาสตร์การพัฒนาขององค์กรปกครองส่วนท้องถิ่นในเขตจังหวัดสตูลที่ 3 พัฒนาศักยภาพคนและสังคมให้ทันสมัย สร้างภูมิปัญญาและการเรียนรู้อย่างต่อเนื่อง

1. ยุทธศาสตร์ พัฒนาคุณภาพชีวิตประชาชนให้เกิดความยั่งยืน สังคมสงบสุข

1.1 แผนงานการศึกษา

ที่	โครงการ	วัตถุประสงค์	เป้าหมาย (ผลผลิตของโครงการ)	งบประมาณ					ตัวชี้วัด (KPI)	ผลที่คาดว่าจะได้รับ	หน่วยงาน รับผิดชอบ หลัก
				2566 (บาท)	2567 (บาท)	2568 (บาท)	2569 (บาท)	2570 (บาท)			
2	โครงการจัดงานวันเด็กแห่งชาติ	เพื่อให้เด็กได้ทำกิจกรรมร่วมกัน และเรียนรู้การอยู่ร่วมกันในสังคม	-เด็ก ศพด. ต.วังประจัน -เด็ก ร.ร.บ้านวังประจัน -เด็ก ร.ร.บ้านทุ่งมะปริง - และเด็กในพื้นที่ ต.วังประจัน ได้เข้าร่วมงาน จำนวน 1 ครั้ง/ปี	120,000	120,000	120,000	120,000	120,000	เด็กเข้าร่วมกิจกรรมไม่น้อยกว่า 200 คน	เด็กมีความสุขกับกิจกรรมที่จัด, กล้าแสดงออกและเข้าใจบทบาทของตนเองมากขึ้น	กองการศึกษา ศาสนา และวัฒนธรรม
3	โครงการจัดสภาพแวดล้อมภายในและภายนอก ศพด. ให้เอื้อต่อการเรียนรู้	เพื่อปรับสภาพแวดล้อมให้เอื้อต่อการเรียนรู้ของเด็ก ศพด.	นักเรียน ศพด. ต.วังประจัน จำนวน 1 แห่ง	100,000	150,000	200,000	250,000	300,000	ร้อยละ 85 ศูนย์พัฒนาเด็กเล็กได้มาตรฐานและสวยงาม	มีสภาพแวดล้อมที่เอื้อต่อการเรียนรู้ และเหมาะแก่การเป็นแหล่งเรียนรู้	กองการศึกษา ศาสนา และวัฒนธรรม
4	โครงการปรับภูมิทัศน์ศูนย์พัฒนาเด็กเล็กตำบลวังประจัน	เพื่อความปลอดภัยและมีสภาพแวดล้อมที่เหมาะสม	ปรับภูมิทัศน์ศูนย์พัฒนาเด็กเล็ก จำนวน 1 แห่ง	100,000	150,000	200,000	200,000	200,000	ร้อยละ 85 ศูนย์พัฒนาเด็กเล็กได้มาตรฐานและสวยงาม	ศพด. ต.วังประจัน มีสภาพแวดล้อมที่เอื้อต่อการเรียนรู้ และมีความปลอดภัยขึ้น	กองการศึกษา ศาสนา และวัฒนธรรม

ก. ยุทธศาสตร์จังหวัดสตูลที่ 2 การพัฒนาคุณภาพ สังคมแห่งความสงบเรียบร้อยสันติสุขและระบบบริการรัฐที่มีประสิทธิภาพสูง

ข. ยุทธศาสตร์การพัฒนาขององค์กรปกครองส่วนท้องถิ่นในเขตจังหวัดสตูลที่ 3 พัฒนาศักยภาพคนและสังคมให้ทันสมัย สร้างภูมิปัญญาและการเรียนรู้อย่างต่อเนื่อง

1. ยุทธศาสตร์ พัฒนาคุณภาพชีวิตประชาชนให้เกิดความยั่งยืน สังคมสงบสุข

1.1 แผนงานการศึกษา

ที่	โครงการ	วัตถุประสงค์	เป้าหมาย (ผลผลิตของโครงการ)	งบประมาณ					ตัวชี้วัด (KPI)	ผลที่คาดว่าจะได้รับ	หน่วยงาน รับผิดชอบหลัก
				2566 (บาท)	2567 (บาท)	2568 (บาท)	2569 (บาท)	2570 (บาท)			
5	โครงการอาหารเสริม(นม) โรงเรียน และศูนย์พัฒนาเด็กเล็ก	เพื่อให้นักเรียนได้มีพลานามัยและมีสุขภาพแข็งแรง	จัดซื้ออาหารเสริม(นม) สำหรับเด็กนักเรียน ศพด.ต.วังประจัน, นักเรียนโรงเรียนบ้านทุ่งมะปริง, นักเรียนโรงเรียนบ้านวังประจัน (โดยจัดสรรตามจำนวนนักเรียน ณ วันที่ 10 มิ.ย. ของปีนั้นๆ และจัดสรรต่อหัวตามอัตราที่ได้รับการจัดสรรจากรัฐบาล หรือจ่ายตามหนังสือสั่งการที่เกี่ยวข้อง) จำนวน 3 โรง	700,000	700,000	700,000	700,000	700,000	ร้อยละ 90 นักเรียนมีสุขภาพร่างกายแข็งแรงและสมบูรณ์	นักเรียนมีสุขภาพแข็งแรงสมบูรณ์	กองการศึกษา ศาสนา และวัฒนธรรม, - ร.ร.บ้านทุ่งมะปริง, - ร.ร.บ้านวังประจัน

ก. ยุทธศาสตร์จังหวัดสตูลที่ 2 การพัฒนาคุณภาพ สังคมแห่งความสงบเรียบร้อยสันติสุขและระบบบริการรัฐที่มีประสิทธิภาพสูง

ข. ยุทธศาสตร์การพัฒนาขององค์กรปกครองส่วนท้องถิ่นในเขตจังหวัดสตูลที่ 3 พัฒนาศักยภาพคนและสังคมให้ทันสมัย สร้างภูมิปัญญาและการเรียนรู้อย่างต่อเนื่อง

1. ยุทธศาสตร์ พัฒนาคุณภาพชีวิตประชาชนให้เกิดความยั่งยืน สังคมสงบสุข

1.1 แผนงานการศึกษา

ที่	โครงการ	วัตถุประสงค์	เป้าหมาย (ผลผลิตของโครงการ)	งบประมาณ					ตัวชี้วัด (KPI)	ผลที่คาดว่าจะได้รับ	หน่วยงาน รับผิดชอบหลัก
				2566 (บาท)	2567 (บาท)	2568 (บาท)	2569 (บาท)	2570 (บาท)			
6	โครงการสนับสนุนค่าใช้จ่ายการบริหารสถานศึกษา(ค่าอาหารกลางวัน สพด.)	เพื่อให้เด็กก่อนวัยเรียนได้รับประทานอาหารกลางวัน และมีสุขภาพร่างกายแข็งแรงสมบูรณ์	จ่ายเป็นค่าจัดซื้ออาหารกลางวันสำหรับ สพด. ในอัตราคนละ 21 บาท หรือตามที่ได้รับการจัดสรรจากรัฐบาล หรือจ่ายตามหนังสือสั่งการที่เกี่ยวข้องสำหรับเด็ก สพด. ทุกคน	600,000	600,000	700,000	700,000	700,000	ร้อยละ 90 นักเรียนมีสุขภาพร่างกายแข็งแรงและสมบูรณ์	เด็ก สพด. ต.วังประจัน มีสุขภาพแข็งแรงสมบูรณ์	กองการศึกษา ศาสนา และวัฒนธรรม
7	โครงการสนับสนุนค่าใช้จ่ายการบริหารสถานศึกษา(ค่าจัดการเรียนการสอน)	เพื่อส่งเสริมการศึกษาให้ครอบคลุมทุกด้านแก่เด็ก สพด.ต.วังประจัน	นักเรียนศูนย์พัฒนาเด็กเล็ก ต.วังประจันทุกคน	300,000	300,000	300,000	400,000	400,000	ร้อยละ 90 ของศูนย์พัฒนาเด็กเล็กที่ได้มาตรฐาน	ครู,นักเรียนมีสื่ออุปกรณ์สำหรับการเรียนการสอนอย่างครบครัน	กองการศึกษา ศาสนา และวัฒนธรรม

ก. ยุทธศาสตร์จังหวัดสตูลที่ 2 การพัฒนาคุณภาพ สังคมแห่งความสงบเรียบร้อยสันติสุขและระบบบริการรัฐที่มีประสิทธิภาพสูง

ข. ยุทธศาสตร์การพัฒนาขององค์กรปกครองส่วนท้องถิ่นในเขตจังหวัดสตูลที่ 3 พัฒนาศักยภาพคนและสังคมให้ทันสมัย สร้างภูมิปัญญาและการเรียนรู้อย่างต่อเนื่อง

1. ยุทธศาสตร์ พัฒนาคุณภาพชีวิตประชาชนให้เกิดความยั่งยืน สังคมสงบสุข

1.1 แผนงานการศึกษา

ที่	โครงการ	วัตถุประสงค์	เป้าหมาย (ผลผลิตของโครงการ)	งบประมาณ					ตัวชี้วัด (KPI)	ผลที่คาดว่าจะได้รับ	หน่วยงาน รับผิดชอบหลัก
				2566 (บาท)	2567 (บาท)	2568 (บาท)	2569 (บาท)	2570 (บาท)			
8	โครงการพัฒนาบุคลากรเพื่อเพิ่มศักยภาพการจัดการศึกษา	เพื่อพัฒนาบุคลากรด้านการศึกษาและสนับสนุนให้มีความรู้ความสามารถ ด้านการจัดการศึกษา	ครู,คณะกรรมการศูนย์และบุคลากรสนับสนุนการศึกษา จำนวน 50 คน	50,000	-	50,000	-	50,000	ร้อยละ 85 ศูนย์พัฒนาเด็กเล็ก ได้มาตรฐาน	การบริหารการศึกษา เกิดประสิทธิภาพและประสิทธิผลสูงสุด	กองการศึกษา ศาสนา และวัฒนธรรม
9	โครงการจัดทำหลักสูตร/แผนพัฒนาการศึกษา	เพื่อพัฒนา ปรับปรุงหลักสูตรสถานศึกษาและแผนพัฒนาการศึกษา ให้ทันสมัย อยู่เสมอ	ครู/นักเรียน/บุคลากรทางการศึกษาของ สพด.ต.วังประจัน ทุกคน	5,000	5,000	5,000	5,000	5,000	ร้อยละ 85 ของศูนย์พัฒนาเด็กเล็ก ที่ได้มาตรฐาน	ครู/นักเรียน/บุคลากรด้านการศึกษา ได้พัฒนาการศึกษาอย่างมีทิศทางที่ชัดเจน	กองการศึกษา ศาสนา และวัฒนธรรม

ก. ยุทธศาสตร์จังหวัดสตูลที่ 2 การพัฒนาคุณภาพ สังคมแห่งความสงบเรียบร้อยสันติสุขและระบบบริการรัฐที่มีประสิทธิภาพสูง

ข. ยุทธศาสตร์การพัฒนาขององค์กรปกครองส่วนท้องถิ่นในเขตจังหวัดสตูลที่ 3 พัฒนาศักยภาพคนและสังคมให้ทันสมัย สร้างภูมิปัญญาและการเรียนรู้อย่างต่อเนื่อง

1. ยุทธศาสตร์ พัฒนาคุณภาพชีวิตประชาชนให้เกิดความยั่งยืน สังคมสงบสุข

1.1 แผนงานการศึกษา

ที่	โครงการ	วัตถุประสงค์	เป้าหมาย (ผลผลิตของโครงการ)	งบประมาณ					ตัวชี้วัด (KPI)	ผลที่คาดว่าจะได้รับ	หน่วยงาน รับผิดชอบหลัก
				2566 (บาท)	2567 (บาท)	2568 (บาท)	2569 (บาท)	2570 (บาท)			
10	จัดซื้อครุภัณฑ์และเครื่องเล่นสนาม ศูนย์พัฒนาเด็กเล็ก	เพื่อให้เด็กได้มีพัฒนาการตามวัย	จัดซื้อครุภัณฑ์และเครื่องเล่นสนาม ศูนย์พัฒนาเด็กเล็ก จำนวน 1 แห่ง	1,000,000	-	1,000,000	-	1,000,000	ร้อยละ 85 ของเด็ก สพด. มีพัฒนาการทางการศึกษา	เด็กมีพัฒนาการตามวัย และมีคุณภาพทางการศึกษามากขึ้น	กองการศึกษาฯ, กรมส่งเสริมฯ
11	โครงการส่งเสริมสุขภาพเด็กปฐมวัยและบุคลากรด้านการศึกษา	เพื่อส่งเสริมสุขภาพพลานามัยให้กับเด็กปฐมวัยและบุคลากรด้านการศึกษา	เด็ก สพด.ต.วังประจัน ทุกคน,บุคลากรทางการศึกษา ทุกคน	10,000	10,000	10,000	10,000	10,000	ร้อยละ 85 ของเด็ก สพด., บุคลากรการศึกษา มีสุขภาพพลานามัย	เด็ก สพด., บุคลากรศึกษาได้รับการส่งเสริมด้านสุขภาพพลานามัย	กองการศึกษา ศาสนา และวัฒนธรรม

ก. ยุทธศาสตร์จังหวัดสตูลที่ 2 การพัฒนาคุณภาพ สังคมแห่งความสงบเรียบร้อยสันติสุขและระบบบริการรัฐที่มีประสิทธิภาพสูง

ข. ยุทธศาสตร์การพัฒนาขององค์กรปกครองส่วนท้องถิ่นในเขตจังหวัดสตูลที่ 3 พัฒนาศักยภาพคนและสังคมให้ทันสมัย สร้างภูมิปัญญาและการเรียนรู้อย่างต่อเนื่อง

1. ยุทธศาสตร์ พัฒนาคุณภาพชีวิตประชาชนให้เกิดความยั่งยืน สังคมสงบสุข

1.1 แผนงานการศึกษา

ที่	โครงการ	วัตถุประสงค์	เป้าหมาย (ผลผลิตของโครงการ)	งบประมาณ					ตัวชี้วัด (KPI)	ผลที่คาดว่าจะได้รับ	หน่วยงาน รับผิดชอบหลัก
				2566 (บาท)	2567 (บาท)	2568 (บาท)	2569 (บาท)	2570 (บาท)			
12	โครงการอุดหนุน อาหารกลางวัน ให้โรงเรียน	เพื่อส่งเสริม ทุกโภชนาการ นักเรียนครบถ้วน สมบูรณ์	อาหารกลางวันนักเรียน แก่โรงเรียนในพื้นที่ จำนวน 2 แห่ง ได้แก่ - ร.ร.บ้านทุ่งมะปริง - ร.ร. บ้านวังประจัน	1,200,000	1,200,000	1,200,000	1,200,000	1,200,000	ร้อยละ 100 ของนักเรียน ได้รับประโยชน์	นักเรียนได้รับอาหาร ทุกโภชนาการสมบูรณ์	กอง การศึกษา ศาสนา และ วัฒนธรรม
รวมแผนงานการศึกษา 12/ 9/ 11/ 10/ 11 รวม 5 ปี 53 โครงการ				4,885,000	3,235,000	4,235,000	3,705,000	4,685,000			

ก. ยุทธศาสตร์จังหวัดสตูลที่ 2 การพัฒนาคุณภาพ สังคมแห่งความสงบเรียบร้อยสันติสุขและระบบบริการรัฐที่มีประสิทธิภาพสูง

ข. ยุทธศาสตร์การพัฒนาขององค์กรปกครองส่วนท้องถิ่นในเขตจังหวัดสตูลที่ 3 พัฒนาศักยภาพคนและสังคมให้ทันสมัย สร้างภูมิปัญญาและการเรียนรู้อย่างต่อเนื่อง

1. ยุทธศาสตร์ พัฒนาคุณภาพชีวิตประชาชนให้เกิดความยั่งยืน สังคมสงบสุข

1.2 แผนงานสาธารณสุข

ที่	โครงการ	วัตถุประสงค์	เป้าหมาย (ผลผลิตของโครงการ)	งบประมาณ					ตัวชี้วัด (KPI)	ผลที่คาดว่าจะได้รับ	หน่วยงาน รับผิดชอบหลัก
				2566 (บาท)	2567 (บาท)	2568 (บาท)	2569 (บาท)	2570 (บาท)			
1	โครงการให้บริการ การแพทย์ฉุกเฉิน เบื้องต้น	เพื่อให้บริการ การแพทย์ฉุกเฉิน ตลอด 24 ชม. ก่อนนำส่ง รพ.	จัดตั้งหน่วยกู้ชีพ (FR) พร้อมให้บริการ ประชาชนตลอด 24 ชม. จำนวน 1 หน่วย	150,000	150,000	150,000	150,000	150,000	ร้อยละ 85 ของ ประชาชนที่ได้รับการ ช่วยชีวิตฉุกเฉินต่อ ประชาชนที่มีภาวะ ฉุกเฉินทั้งหมด	ประชาชนสามารถ เรียกใช้บริการ จากหน่วยกู้ชีพ ได้ตลอด 24 ชม.	กอง สาธารณสุข และสิ่งแวดล้อม, สำนักปลัด
2	โครงการสัตว์ปลอด โรคคนปลอดภัย จาก โรคพิษสุนัขบ้า ตาม พระปณิธานสมเด็จพระ เจ้าน้องนางเธอ เจ้าฟ้าจุฬาภรณวลัย ลักษณ์อัครราชกุมารี กรมพระศรีสวาง ควัฒน์วรมหัยราชชนนี	เพื่อพัฒนางาน ด้านสาธารณสุข มูลฐานและยกระดับ เป็นหมู่บ้านจัด การสุขภาพโดย ชุมชนเพื่อชุมชน	สนับสนุนงบประมาณ ให้ศูนย์สาธารณสุข มูลฐานชุมชนหมู่บ้าน จำนวน 4 หมู่บ้าน เพื่อดำเนินงาน ตามโครงการดังกล่าว	10,000	10,000	10,000	10,000	10,000	ร้อยละ 80 ชุมชนมีความ เข้มแข็งด้าน สาธารณสุขมากขึ้น	อสม.ทำงาน ได้อย่างมีประสิทธิภาพ และมีประสิทธิผล มากขึ้น	กอง สาธารณสุข และสิ่งแวดล้อม



ก. ยุทธศาสตร์จังหวัดสตูลที่ 2 การพัฒนาคุณภาพ สังคมแห่งความสงบเรียบร้อยสันติสุขและระบบบริการรัฐที่มีประสิทธิภาพสูง

ข. ยุทธศาสตร์การพัฒนาขององค์กรปกครองส่วนท้องถิ่นในเขตจังหวัดสตูลที่ 3 พัฒนาศักยภาพคนและสังคมให้ทันสมัย สร้างภูมิปัญญาและการเรียนรู้อย่างต่อเนื่อง

1. ยุทธศาสตร์ พัฒนาคุณภาพชีวิตประชาชนให้เกิดความยั่งยืน สังคมสงบสุข

1.2 แผนงานสาธารณสุข

ที่	โครงการ	วัตถุประสงค์	เป้าหมาย (ผลผลิตของโครงการ)	งบประมาณ					ตัวชี้วัด (KPI)	ผลที่คาดว่าจะได้รับ	หน่วยงาน รับผิดชอบหลัก
				2566 (บาท)	2567 (บาท)	2568 (บาท)	2569 (บาท)	2570 (บาท)			
3	อุดหนุนโครงการพระราชดำริด้านสาธารณสุข (หมู่ที่ 1)	เพื่อจัดทำโครงการตามพระราชดำริด้านสาธารณสุข	อุดหนุนงบประมาณให้แก่คณะกรรมการหมู่บ้าน หมู่ที่ 1 เพื่อดำเนินโครงการพระราชดำริด้านสาธารณสุข	20,000	20,000	20,000	20,000	20,000	ร้อยละ 80 ได้ดำเนินการตามโครงการ	ประชาชนมีสุขภาพดีห่างไกลโรค	กองสาธารณสุขและสิ่งแวดล้อม
4	อุดหนุนโครงการพระราชดำริด้านสาธารณสุข (หมู่ที่ 2)	เพื่อจัดทำโครงการตามพระราชดำริด้านสาธารณสุข	อุดหนุนงบประมาณให้แก่คณะกรรมการหมู่บ้าน หมู่ที่ 2 เพื่อดำเนินโครงการพระราชดำริด้านสาธารณสุข	20,000	20,000	20,000	20,000	20,000	ร้อยละ 80 ได้ดำเนินการตามโครงการ	ประชาชนมีสุขภาพดีห่างไกลโรค	กองสาธารณสุขและสิ่งแวดล้อม

ก. ยุทธศาสตร์จังหวัดสตูลที่ 2 การพัฒนาคุณภาพ สังคมแห่งความสงบเรียบร้อยสันติสุขและระบบบริการรัฐที่มีประสิทธิภาพสูง

ข. ยุทธศาสตร์การพัฒนาขององค์กรปกครองส่วนท้องถิ่นในเขตจังหวัดสตูลที่ 3 พัฒนาศักยภาพคนและสังคมให้ทันสมัย สร้างภูมิปัญญาและการเรียนรู้อย่างต่อเนื่อง

1. ยุทธศาสตร์ พัฒนาคุณภาพชีวิตประชาชนให้เกิดความยั่งยืน สังคมสงบสุข

1.2 แผนงานสาธารณสุข

ที่	โครงการ	วัตถุประสงค์	เป้าหมาย (ผลผลิตของโครงการ)	งบประมาณ					ตัวชี้วัด (KPI)	ผลที่คาดว่าจะได้รับ	หน่วยงาน รับผิดชอบหลัก
				2566 (บาท)	2567 (บาท)	2568 (บาท)	2569 (บาท)	2570 (บาท)			
5	อุดหนุนโครงการพระราชดำริด้านสาธารณสุข (หมู่ที่ 3)	เพื่อจัดทำโครงการตามพระราชดำริด้านสาธารณสุข	อุดหนุนงบประมาณให้แก่คณะกรรมการหมู่บ้าน หมู่ที่ 3 เพื่อดำเนินโครงการพระราชดำริด้านสาธารณสุข	20,000	20,000	20,000	20,000	20,000	ร้อยละ 80 ได้ดำเนินการตามโครงการ	ประชาชนมีสุขภาพดีห่างไกลโรค	กองสาธารณสุขและสิ่งแวดล้อม
6	อุดหนุนโครงการพระราชดำริด้านสาธารณสุข (หมู่ที่ 4)	เพื่อจัดทำโครงการตามพระราชดำริด้านสาธารณสุข	อุดหนุนงบประมาณให้แก่คณะกรรมการหมู่บ้าน หมู่ที่ 4 เพื่อดำเนินโครงการพระราชดำริด้านสาธารณสุข	20,000	20,000	20,000	20,000	20,000	ร้อยละ 80 ได้ดำเนินการตามโครงการ	ประชาชนมีสุขภาพดีห่างไกลโรค	กองสาธารณสุขและสิ่งแวดล้อม

ก. ยุทธศาสตร์จังหวัดสตูลที่ 2 การพัฒนาคุณภาพ สังคมแห่งความสงบเรียบร้อยสันติสุขและระบบบริการรัฐที่มีประสิทธิภาพสูง

ข. ยุทธศาสตร์การพัฒนาขององค์กรปกครองส่วนท้องถิ่นในเขตจังหวัดสตูลที่ 3 พัฒนาศักยภาพคนและสังคมให้ทันสมัย สร้างภูมิปัญญาและการเรียนรู้อย่างต่อเนื่อง

1. ยุทธศาสตร์ พัฒนาคุณภาพชีวิตประชาชนให้เกิดความยั่งยืน สังคมสงบสุข

1.2 แผนงานสาธารณสุข

ที่	โครงการ	วัตถุประสงค์	เป้าหมาย (ผลผลิตของโครงการ)	งบประมาณ					ตัวชี้วัด (KPI)	ผลที่คาดว่าจะได้รับ	หน่วยงาน รับผิดชอบหลัก
				2566 (บาท)	2567 (บาท)	2568 (บาท)	2569 (บาท)	2570 (บาท)			
7	อุดหนุนศูนย์อำนวยการป้องกันและปราบปรามยาเสพติดจ.สตูล (ศอ.ปส.จ.สตูล)	เพื่อป้องกันและแก้ไขปัญหา ยาเสพติด	อุดหนุน ศอ.ปส.จ.สตูล เพื่อดำเนินงานตามโครงการ จำนวน 1 แห่ง	30,000	30,000	30,000	30,000	30,000	ร้อยละ 80 ของชุมชนปลอดภัยจากยาเสพติดเพิ่มขึ้น	การแพร่ระบาดของยาเสพติดในพื้นที่ลดลง	กองสาธารณสุขและสิ่งแวดล้อม
8	อุดหนุนศูนย์ปฏิบัติการต่อสู้เพื่อเอาชนะยาเสพติดอำเภอควนโดน จังหวัดสตูล	เพื่อป้องกันและแก้ไขปัญหา ยาเสพติด	อุดหนุน ศตส.อ.ควนโดน เพื่อดำเนินงานตามโครงการ จำนวน 1 แห่ง	20,000	20,000	20,000	20,000	20,000	ร้อยละ 80 ของชุมชนปลอดภัยจากยาเสพติด	การแพร่ระบาดของยาเสพติดในพื้นที่ลดลง	กองสาธารณสุขและสิ่งแวดล้อม
รวมแผนงานสาธารณสุข 8 / 8 / 8 / 8 รวม 5 ปี 40 โครงการ				290,000	290,000	290,000	290,000	290,000			

ก. ยุทธศาสตร์จังหวัดสตูลที่ 2 การพัฒนาคุณภาพ สังคมแห่งความสงบเรียบร้อยสันติสุขและระบบบริการรัฐที่มีประสิทธิภาพสูง

ข. ยุทธศาสตร์การพัฒนาขององค์กรปกครองส่วนท้องถิ่นในเขตจังหวัดสตูลที่ 3 พัฒนาศักยภาพคนและสังคมให้ทันสมัย สร้างภูมิปัญญาและการเรียนรู้อย่างต่อเนื่อง

1. ยุทธศาสตร์ พัฒนาคุณภาพชีวิตประชาชนให้เกิดความยั่งยืน สังคมสงบสุข

1.3 แผนงานสังคมสงเคราะห์

ที่	โครงการ	วัตถุประสงค์	เป้าหมาย (ผลผลิตของโครงการ)	งบประมาณ					ตัวชี้วัด (KPI)	ผลที่คาดว่าจะได้รับ	หน่วยงาน รับผิดชอบหลัก
				2566 (บาท)	2567 (บาท)	2568 (บาท)	2569 (บาท)	2570 (บาท)			
1	โครงการส่งเสริมให้ความรู้ด้านสวัสดิการชุมชน	เพื่อให้ประชาชนมีความรู้ด้านสวัสดิการชุมชน	จัดโครงการส่งเสริมให้ความรู้ด้านสวัสดิการชุมชนแก่ประชาชนจำนวน 1 ครั้ง/ปี	20,000	-	20,000	-	20,000	ร้อยละ 85 ของประชาชนมีความรู้เรื่องสวัสดิการชุมชนมากขึ้น	ประชาชนมีความรู้เรื่องสวัสดิการชุมชนมากขึ้น	กองสวัสดิการสังคม
รวม แผนงานสังคมสงเคราะห์ 1/1/1/1/1 รวม 5 ปี 5 โครงการ				20,000	20,000	20,000	20,000	20,000			

ก. ยุทธศาสตร์จังหวัดสตูลที่ 2 การพัฒนาคุณภาพ สังคมแห่งความสงบเรียบร้อยสันติสุขและระบบบริการรัฐที่มีประสิทธิภาพสูง

ข. ยุทธศาสตร์การพัฒนาขององค์กรปกครองส่วนท้องถิ่นในเขตจังหวัดสตูลที่ 3 พัฒนาศักยภาพคนและสังคมให้ทันสมัย สร้างภูมิปัญญาและการเรียนรู้อย่างต่อเนื่อง

1. ยุทธศาสตร์ พัฒนาคุณภาพชีวิตประชาชนให้เกิดความยั่งยืน สังคมสงบสุข

1.4 แผนงานการศาสนา วัฒนธรรม และนันทนาการ

ที่	โครงการ	วัตถุประสงค์	เป้าหมาย (ผลผลิตของโครงการ)	งบประมาณ					ตัวชี้วัด (KPI)	ผลที่คาดว่าจะได้รับ	หน่วยงาน รับผิดชอบหลัก
				2566 (บาท)	2567 (บาท)	2568 (บาท)	2569 (บาท)	2570 (บาท)			
1	โครงการพัฒนาทักษะ ด้านกีฬา	เพื่อฝึกฝนพัฒนา ทักษะด้านกีฬาแก่ เด็ก เยาวชน และประชาชน	ฝึกฝนพัฒนาทักษะ ด้านกีฬาแก่เด็ก เยาวชน และประชาชน จำนวน 80 คน	20,000	20,000	20,000	20,000	20,000	ร้อยละ 85 ของเด็ก เยาวชน ประชาชน ได้รับการ พัฒนาทักษะด้าน กีฬาเพิ่มมากขึ้น	เด็ก เยาวชน ประ ชาชน ได้รับการ พัฒนาทักษะด้าน กีฬาเพิ่มมากขึ้น	กอง การศึกษา ศาสนา และ วัฒนธรรม
รวม แผนงานการศาสนาฯ 1/1/1/1/1 รวม 5 ปี 5 โครงการ				20,000	20,000	20,000	20,000	20,000			

ก. ยุทธศาสตร์จังหวัดสตูลที่ 2 การพัฒนาคุณภาพ สังคมแห่งความสงบเรียบร้อยสันติสุขและระบบบริการรัฐที่มีประสิทธิภาพสูง

ข. ยุทธศาสตร์การพัฒนาขององค์กรปกครองส่วนท้องถิ่นในเขตจังหวัดสตูลที่ 3 พัฒนาศักยภาพคนและสังคมให้ทันสมัย สร้างภูมิปัญญาและการเรียนรู้อย่างต่อเนื่อง

1. ยุทธศาสตร์ พัฒนาคุณภาพชีวิตประชาชนให้เกิดความยั่งยืน สังคมสงบสุข

1.5 แผนงานสร้างความเข้มแข็งของชุมชน

ที่	โครงการ	วัตถุประสงค์	เป้าหมาย (ผลผลิตของโครงการ)	งบประมาณ					ตัวชี้วัด (KPI)	ผลที่คาดว่าจะได้รับ	หน่วยงาน รับผิดชอบหลัก
				2566 (บาท)	2567 (บาท)	2568 (บาท)	2569 (บาท)	2570 (บาท)			
1	โครงการครอบครัว สุขสันต์ สานสัมพันธ์ ชุมชน	เพื่อพัฒนา ศักยภาพของ ครอบครัวให้ม ีความสุขและ เข้มแข็งมากขึ้น	จัดโครงการครอบครัว สุขสันต์ สานสัมพันธ์ ชุมชน 1 ครั้ง / ปี	20,000	20,000	20,000	20,000	20,000	ร้อยละ 80 ครอบครัวมีความสุข และเข้มแข็งมากขึ้น	สมาชิกใน ครอบครัว มีความสุข และเข้าใจซึ่งกัน และกันมากขึ้น	กองสวัสดิการ สังคม
2	โครงการพัฒนาสินค้า ของที่ระลึก OTOP	เพื่อพัฒนาสินค้า OTOP ให้มีคุณภาพ ก้าวสู่ตลาดโลก	สินค้า OTOP ได้รับ การพัฒนาให้มีคุณภาพ ที่ดีขึ้น เป็นที่ยอมรับ ของตลาดโลก	30,000	-	30,000	-	30,000	ร้อยละ 80 ประชาชน มีคุณภาพชีวิต ที่ดีขึ้น	ประชาชนมีอาชีพ เสริม มีรายได้จาก สินค้า OTOP ส่งผลให้มีคุณภาพ ชีวิตที่ดีขึ้น	กองสวัสดิการ สังคม
รวมแผนงานสร้างความเข้มแข็งฯ 2/ 1/ 2/ 1/2 รวม 5 ปี 8 โครงการ				50,000	20,000	5,000	20,000	50,000			

ก. ยุทธศาสตร์จังหวัดสตูลที่ 2 การพัฒนาคนคุณภาพ สังคมแห่งความสงบเรียบร้อยสันติสุขและระบบบริการรัฐที่มีประสิทธิภาพสูง

ข. ยุทธศาสตร์การพัฒนาขององค์กรปกครองส่วนท้องถิ่นในเขตจังหวัดสตูลที่ 5 เสริมสร้างธรรมาภิบาลในการบริหารจัดการองค์กร

2. ยุทธศาสตร์การพัฒนาการบริหารจัดการองค์กรอย่างมีธรรมาภิบาล เกิดผลอย่างมีประสิทธิภาพ

2.1 แผนงานบริหารงานทั่วไป

ที่	โครงการ	วัตถุประสงค์	เป้าหมาย (ผลผลิตของโครงการ)	งบประมาณ					ตัวชี้วัด (KPI)	ผลที่คาดว่าจะ จะได้รับ	หน่วยงาน รับผิดชอบหลัก
				2566 (บาท)	2567 (บาท)	2568 (บาท)	2569 (บาท)	2570 (บาท)			
1	โครงการส่งเสริม คุณธรรมจริยธรรม แก่เจ้าหน้าที่อบต.	เพื่อส่งเสริมให้ เจ้าหน้าที่ อบต. ประพฤติตนอยู่ ในคุณธรรม และจริยธรรม	จัดโครงการส่งเสริม คุณธรรม จริยธรรม แก่เจ้าหน้าที่ของอบต. จำนวน 1 ครั้ง/ปี	80,000	80,000	80,000	80,000	80,000	ร้อยละ 100 เจ้าหน้าที่ อบต. ประพฤติตนอยู่ ในคุณธรรม และจริยธรรม	เจ้าหน้าที่ที่มีความ ประพฤติอยู่ใน คุณธรรมและ จริยธรรมมากขึ้น	สำนักปลัด
2	โครงการฝึกอบรม และทัศนศึกษาดูงาน	เพื่อเพิ่มประสิทธิ ภาพในการปฏิบัติ งานของเจ้าหน้าที่ อบต.	จัดโครงการฝึกอบรม และทัศนศึกษาดูงาน แก่ จนท.อบต. จำนวน 1 ครั้ง /ปี	350,000	350,000	350,000	350,000	350,000	ร้อยละ 85 ของผู้ผ่านการศึกษา ดูงาน สามารถนำ ความรู้ที่ได้มาพัฒนา ท้องถิ่น	ผู้ผ่านการฝึกอบรม ดูงาน สามารถนำ ความรู้มาปรับใช้ใน กาพัฒนาท้องถิ่น ได้มากขึ้น	สำนักปลัด
3	ประเมินผลการปฏิบัติ ราชการของอบต. (จ้างมหาลัยประเมินผล : งบรายจ่ายอื่น)	เพื่อเพิ่มประสิทธิ ภาพการบริหารงาน ของ อบต.	ประเมินผลอย่างน้อย ปีละ 1 ครั้ง	25,000	30,000	30,000	30,000	30,000	จำนวน 1 ครั้ง/ปี	การบริหารงานของ อบต.มีประสิทธิภาพ มากขึ้น	สำนักปลัด

ก. ยุทธศาสตร์จังหวัดสตูลที่ 2 การพัฒนาคุณภาพ สังคมแห่งความสงบเรียบร้อยสันติสุขและระบบบริการรัฐที่มีประสิทธิภาพสูง

ข. ยุทธศาสตร์การพัฒนาขององค์กรปกครองส่วนท้องถิ่นในเขตจังหวัดสตูลที่ 5 เสริมสร้างธรรมาภิบาลในการบริหารจัดการองค์กร

2. ยุทธศาสตร์การพัฒนาการบริหารจัดการองค์กรอย่างมีธรรมาภิบาล เกิดผลอย่างมีประสิทธิภาพ

2.1 แผนงานบริหารงานทั่วไป

ที่	โครงการ	วัตถุประสงค์	เป้าหมาย (ผลผลิตของโครงการ)	งบประมาณ					ตัวชี้วัด (KPI)	ผลที่คาดว่าจะได้รับ	หน่วยงาน รับผิดชอบหลัก
				2566 (บาท)	2567 (บาท)	2568 (บาท)	2569 (บาท)	2570 (บาท)			
4	โครงการจัดทำแผนพัฒนาท้องถิ่นและบูรณาการร่วมกับแผนชุมชน	- เพื่อรับทราบปัญหาหาความต้องการของประชาชน และนำมาพัฒนาท้องถิ่นให้มีการพัฒนาอย่างก้าวหน้า - เพื่อให้สอดคล้องกับการจัดทำงบประมาณประจำปี	จัดทำแผนพัฒนาฯ ตามโครงการ โดยให้ประชาชน หมู่ที่ 1- 4 มีส่วนร่วมในการดำเนินการและเข้าร่วมเวทีประชาคมหมู่บ้านและประชุมประชาคมระดับตำบล จำนวน 4 หมู่บ้าน	50,000	50,000	50,000	50,000	50,000	แผนสำเร็จตามเวลาที่กำหนดและคุณภาพ	ทำให้ท้องถิ่นมีการพัฒนาไปในทางที่ถูกต้อง	สำนักปลัด, กองสวัสดิการสังคม



ก. ยุทธศาสตร์จังหวัดสตูลที่ 2 การพัฒนาคนคุณภาพ สังคมแห่งความสงบเรียบร้อยสันติสุขและระบบบริการรัฐที่มีประสิทธิภาพสูง

ข. ยุทธศาสตร์การพัฒนาขององค์กรปกครองส่วนท้องถิ่นในเขตจังหวัดสตูลที่ 5 เสริมสร้างธรรมาภิบาลในการบริหารจัดการองค์กร

2. ยุทธศาสตร์การพัฒนาการบริหารจัดการองค์กรอย่างมีธรรมาภิบาล เกิดผลอย่างมีประสิทธิภาพ

2.1 แผนงานบริหารงานทั่วไป

ที่	โครงการ	วัตถุประสงค์	เป้าหมาย (ผลผลิตของโครงการ)	งบประมาณ					ตัวชี้วัด (KPI)	ผลที่คาดว่าจะได้รับ	หน่วยงาน รับผิดชอบหลัก
				2566 (บาท)	2567 (บาท)	2568 (บาท)	2569 (บาท)	2570 (บาท)			
5	โครงการอบรมให้ความรู้เรื่อง พรบ.ข้อมูลข่าวสารของราชการพ.ศ. 2540	เพื่อเพิ่มพูนความรู้เรื่อง พรบ.ข้อมูลข่าวสารของราชการ พ.ศ. 2540 แก่เจ้าหน้าที่ อบต. และประชาชนทั่วไป	จัดโครงการอบรมให้ความรู้เรื่อง พรบ. ข้อมูลข่าวสารฯ แก่ จนท.อบต. และประชาชน จำนวน 2 ครั้ง/ปี	5,000	5,000	5,000	5,000	5,000	ร้อยละ 85 ของผู้ผ่านการอบรม มีความรู้เรื่อง พรบ.ข้อมูลข่าวสารของราชการ พ.ศ.2540	จกท.อบต.และประชาชนมีความรู้เรื่อง พรบ. ข้อมูลข่าวสารของราชการ พ.ศ. 2540 มากขึ้น และสามารถนำไปใช้ให้เกิดประโยชน์ได้	สำนักปลัด
6	โครงการจัดทำวารสารประชาสัมพันธ์/ปฏิทิน	เพื่อประชาสัมพันธ์ผลการดำเนินงานของ อบต.	จัดทำวารสารประชาสัมพันธ์/ปฏิทินประจำปี	90,000	90,000	90,000	90,000	90,000	ร้อยละ 85 ประชาชนสามารถรับรู้ข่าวสารของ อบต. เพิ่มขึ้น	ประชาชนได้รับรู้ข่าวสารอย่างทั่วถึง	สำนักปลัด

ก. ยุทธศาสตร์จังหวัดสตูลที่ 2 การพัฒนาคุณภาพ สังคมแห่งความสงบเรียบร้อยสันติสุขและระบบบริการรัฐที่มีประสิทธิภาพสูง

ข. ยุทธศาสตร์การพัฒนาขององค์กรปกครองส่วนท้องถิ่นในเขตจังหวัดสตูลที่ 5 เสริมสร้างธรรมาภิบาลในการบริหารจัดการองค์กร

2. ยุทธศาสตร์การพัฒนาการบริหารจัดการองค์กรอย่างมีธรรมาภิบาล เกิดผลอย่างมีประสิทธิภาพ

2.1 แผนงานบริหารงานทั่วไป

ที่	โครงการ	วัตถุประสงค์	เป้าหมาย (ผลผลิตของโครงการ)	งบประมาณ					ตัวชี้วัด (KPI)	ผลที่คาดว่าจะได้รับ	หน่วยงาน รับผิดชอบหลัก
				2566 (บาท)	2567 (บาท)	2568 (บาท)	2569 (บาท)	2570 (บาท)			
7	โครงการปรับปรุง Website อบต.	- เพื่อประชาสัมพันธ์ การดำเนินงาน ของ อบต. - เพื่อบริการประชาชนในการรับรู้ ข้อมูลข่าวสารและบริการสืบค้นข้อมูล ต่างๆ ผ่านระบบ	ปรับปรุงWebsite อบต. ตามที่ อบต.กำหนด จำนวน 1 แห่ง	50,000	50,000	50,000	50,000	50,000	ร้อยละ 85 ของ ประชาชนสามารถ เข้าถึงการบริการ สารสนเทศ (Internet) ครอบคลุม ทั้ง 4 หมู่บ้าน	ระบบสารสนเทศ ขององค์กร มีประสิทธิภาพ มากยิ่งขึ้น	สำนักปลัด

ก. ยุทธศาสตร์จังหวัดสตูลที่ 2 การพัฒนาคนคุณภาพ สังคมแห่งความสงบเรียบร้อยสันติสุขและระบบบริการรัฐที่มีประสิทธิภาพสูง

ข. ยุทธศาสตร์การพัฒนาขององค์กรปกครองส่วนท้องถิ่นในเขตจังหวัดสตูลที่ 5 เสริมสร้างธรรมาภิบาลในการบริหารจัดการองค์กร

2. ยุทธศาสตร์การพัฒนาการบริหารจัดการองค์กรอย่างมีธรรมาภิบาล เกิดผลอย่างมีประสิทธิภาพ

2.1 แผนงานบริหารงานทั่วไป

ที่	โครงการ	วัตถุประสงค์	เป้าหมาย (ผลผลิตของโครงการ)	งบประมาณ					ตัวชี้วัด (KPI)	ผลที่คาดว่าจะได้รับ	หน่วยงาน รับผิดชอบหลัก
				2566 (บาท)	2567 (บาท)	2568 (บาท)	2569 (บาท)	2570 (บาท)			
8	โครงการศูนย์ปฏิบัติการร่วมในการช่วยเหลือประชาชนขององค์กรปกครองส่วนท้องถิ่น อำเภอกวนโดน	เพื่อเป็นสถานที่กลางสำหรับปฏิบัติงานร่วมเพื่อรวบรวมข้อมูลปัญหาความต้องการของประชาชน ประสานกับหน่วยงานอื่นๆ ที่เกี่ยวข้อง โดยมีท้องถิ่นอำเภอกวนโดนเป็นผู้ดูแลสถานที่กลาง	ศูนย์ปฏิบัติการร่วมในการช่วยเหลือประชาชนขององค์กรปกครองส่วนท้องถิ่นของอำเภอกวนโดน ที่ทำการปกครองอำเภอกวนโดน	25,000	25,000	25,000	25,000	25,000	การใช้จ่ายเงินอุดหนุนเป็นไปตามระเบียบ	มีศูนย์ปฏิบัติการร่วมในการช่วยเหลือประชาชนขององค์กรปกครองส่วนท้องถิ่นของอำเภอกวนโดนที่มีประสิทธิภาพ บริการประชาชน	สำนักปลัด
รวมแผนงานบริหารงานทั่วไป 8/ 8/ 8/ 8/ 8 รวม 5 ปี จำนวน 40 โครงการ				675,000	675,000	675,000	675,000	675,000			

ก. ยุทธศาสตร์จังหวัดสตูลที่ 2 การพัฒนาคนคุณภาพ สังคมแห่งความสงบเรียบร้อยสันติสุขและระบบบริการรัฐที่มีประสิทธิภาพสูง

ข. ยุทธศาสตร์การพัฒนาขององค์กรปกครองส่วนท้องถิ่นในเขตจังหวัดสตูลที่ 5 เสริมสร้างธรรมาภิบาลในการบริหารจัดการองค์กร

2. ยุทธศาสตร์ พัฒนาการบริหารจัดการองค์กรอย่างมีธรรมาภิบาล เกิดผลอย่างมีประสิทธิภาพ

2.2 แผนงานการรักษาความสงบภายใน

ที่	โครงการ	วัตถุประสงค์	เป้าหมาย (ผลผลิตของโครงการ)	งบประมาณ					ตัวชี้วัด (KPI)	ผลที่คาดว่าจะได้รับ	หน่วยงาน รับผิดชอบหลัก
				2566 (บาท)	2567 (บาท)	2568 (บาท)	2569 (บาท)	2570 (บาท)			
1	โครงการฝึกอบรม ชุดปฏิบัติการจิตอาสา ภัยพิบัติประจำองค์กร บริหารส่วนตำบล วังประจัน	เพื่อพัฒนาระบบการป้องกัน การเตรียมความพร้อม และการ สร้างภูมิคุ้มกันโดยพัฒนาภูมิความรู้ และเสริมสร้างความเข้มแข็งระดับ ชุมชนในการเฝ้าระวังและรับมือกับ สาธารณภัย ผู้เข้ารับการฝึกอบรม สามารถช่วยเหลือการปฏิบัติงาน ของเจ้าพนักงานในการป้องกัน และบรรเทาสาธารณภัย ภายใต้งบ อำนวยการป้องกันและบรรเทา สาธารณภัยแห่งพื้นที่ โดยผู้อำนวยการท้องถิ่นเป็นผู้ ควบคุมและสั่งการ	จิตอาสาภัยพิบัติ อบต.วังประจัน	90,000	90,000	90,000	90,000	90,000	ประชาชน ร้อยละ 100 ได้รับความ ช่วยเหลือ จากภัยพิบัติ	บรรเทาความ เดือนร้อนให้กับ ประชาชนที่ ประสบภัยพิบัติ	สำนักปลัด

ก. ยุทธศาสตร์จังหวัดสตูลที่ 2 การพัฒนาคุณภาพ สังคมแห่งความสงบเรียบร้อยสันติสุขและระบบบริการรัฐที่มีประสิทธิภาพสูง

ข. ยุทธศาสตร์การพัฒนาขององค์กรปกครองส่วนท้องถิ่นในเขตจังหวัดสตูลที่ 5 เสริมสร้างธรรมาภิบาลในการบริหารจัดการองค์กร

2. ยุทธศาสตร์ พัฒนาการบริหารจัดการองค์กรอย่างมีธรรมาภิบาล เกิดผลอย่างมีประสิทธิภาพ

2.2 แผนงานการรักษาความสงบภายใน

ที่	โครงการ	วัตถุประสงค์	เป้าหมาย (ผลผลิตของโครงการ)	งบประมาณ					ตัวชี้วัด (KPI)	ผลที่คาดว่าจะได้รับ	หน่วยงาน รับผิดชอบหลัก
				2566 (บาท)	2567 (บาท)	2568 (บาท)	2569 (บาท)	2570 (บาท)			
2	โครงการฝึกอบรมทบทวนให้ความรู้แก่อาสาสมัครป้องกันภัยฝ่ายพลเรือน(อปพร.)	เพื่อให้ อปพร. มีความรู้ความเข้าใจในหน้าที่	อปพร.ทั้งหมดได้เข้าร่วมฝึกอบรมกับหน่วยงานอื่นจำนวน 1 ครั้ง/ปี	20,000	20,000	20,000	20,000	20,000	ร้อยละ 85 อปพร. มีความรู้และปฏิบัติงานได้ดีขึ้น	อปพร.สามารถปฏิบัติงานอย่างเต็มศักยภาพ	สำนักปลัด
3	โครงการก่อสร้างป้อมยาม	เพื่อเฝ้าระวังเหตุภัยต่างๆ ในพื้นที่ตำบลวังประจัน	ก่อสร้างป้อมยามกว้าง 3 เมตร ยาว 4 เมตร	200,000	-	-	-	-	ป้อมยามกว้าง 3 เมตร ยาว 4 เมตร	การปฏิบัติงานมีประสิทธิภาพมากขึ้น	สำนักปลัด
รวมแผนงานการรักษาความสงบภายใน 3/ 2/ 2/ 2/2 รวม 5 ปี 11 โครงการ				310,000	110,000	110,000	110,000	110,000			

ก. ยุทธศาสตร์จังหวัดสตูลที่ 3 การพัฒนาโครงสร้างพื้นฐาน ความทันสมัยของเมือง การคมนาคมโลจิสติกส์และการเชื่อมโยงภูมิภาค

ข. ยุทธศาสตร์การพัฒนาขององค์กรปกครองส่วนท้องถิ่นในเขตจังหวัดสตูลที่ 2 พัฒนาเศรษฐกิจฐานรากให้เข้มแข็งและยั่งยืน

3. ยุทธศาสตร์การพัฒนาโครงสร้างพื้นฐานที่ทันสมัย

3.1 แผนงานอุตสาหกรรมและการโยธา

ที่	โครงการ	วัตถุประสงค์	เป้าหมาย (ผลผลิตของโครงการ)	งบประมาณ					ตัวชี้วัด (KPI)	ผลที่คาดว่าจะได้รับ	หน่วยงาน รับผิดชอบหลัก
				2566 (บาท)	2567 (บาท)	2568 (บาท)	2569 (บาท)	2570 (บาท)			
1	โครงการพัฒนาเส้นทางขนส่งผลผลิตทางการเกษตรในตำบลวังประจัน	- เพื่อให้เกิดความสะดวกและปลอดภัย ในการสัญจรไปมา - เพื่อขนส่งผลผลิตทางการเกษตรและส่งเสริมการท่องเที่ยว	พัฒนาโครงสร้างพื้นฐานและสิ่งอำนวยความสะดวกที่จำเป็น โดยการพัฒนาเส้นทางขนส่งผลผลิตทางการเกษตรภายในเขตตำบลวังประจัน	10,000,000	10,000,000	10,000,000	10,000,000	10,000,000	อัตราการเพิ่มขึ้นของรายได้ในภาคเกษตรเพิ่มขึ้นไม่น้อยกว่าร้อยละ 30 ของรายได้ในปัจจุบัน	การคมนาคมสะดวกขึ้น	กองช่าง
2	โครงการปรับปรุงถนนภายในตำบลวังประจัน	เพื่อให้เกิดความสะดวกในการสัญจรไปมา	ปรับปรุงถนนหินผุ/หินคลุก/คสล./ลาดยางภายในตำบล (รายละเอียดตามแบบแปลนที่ อบต.กำหนด)	1,000,000	-	1,000,000	-	1,000,000	ร้อยละ 80 ของประชาชนสัญจรไปมาสะดวกขึ้น	ประชาชนได้รับความสะดวกและปลอดภัยในการสัญจรไปมา	กองช่าง

ก. ยุทธศาสตร์จังหวัดสตูลที่ 3 การพัฒนาโครงสร้างพื้นฐาน ความทันสมัยของเมือง การคมนาคมโลจิสติกส์และการเชื่อมโยงภูมิภาค

ข. ยุทธศาสตร์การพัฒนาขององค์กรปกครองส่วนท้องถิ่นในเขตจังหวัดสตูลที่ 2 พัฒนาเศรษฐกิจฐานรากให้เข้มแข็งและยั่งยืน

3. ยุทธศาสตร์ การพัฒนาโครงสร้างพื้นฐานที่ทันสมัย

3.1 แผนงานอุตสาหกรรมและการโยธา

ที่	โครงการ	วัตถุประสงค์	เป้าหมาย (ผลผลิตของโครงการ)	งบประมาณ					ตัวชี้วัด (KPI)	ผลที่คาดว่าจะได้รับ	หน่วยงาน รับผิดชอบหลัก
				2566 (บาท)	2567 (บาท)	2568 (บาท)	2569 (บาท)	2570 (บาท)			
3	โครงการต่อเติมระบบประปา หมู่ที่ 1 - 4	เพื่อให้มีน้ำเพียงพอต่อการอุปโภคบริโภค	ต่อเติมระบบประปา หมู่ที่ 1 - 4 (รายละเอียดตามแบบแปลนที่ อบต.กำหนด)	400,000	400,000	400,000	400,000	400,000	ร้อยละ 80 ประชาชนมีน้ำใช้สำหรับอุปโภคบริโภค	ประชาชนมีน้ำเพียงพอสำหรับอุปโภคบริโภค	กองช่าง, หน่วยงานอื่น
4	โครงการปรับปรุงและซ่อมแซมระบบประปา หมู่ที่ 1- 4	เพื่อให้มีน้ำเพียงพอต่อการอุปโภคบริโภค	ปรับปรุง/ซ่อมแซมระบบประปา หมู่ที่ 1 - 4 (รายละเอียดตามแบบแปลนที่ อบต.กำหนด)	300,000	300,000	300,000	300,000	300,000	ร้อยละ 80 ประชาชนมีน้ำใช้สำหรับอุปโภคบริโภค	ประชาชนมีน้ำเพียงพอสำหรับอุปโภคบริโภค	กองช่าง, หน่วยงานอื่น
5	โครงการต่อเติมอาคารสำนักงาน ที่ทำการ อบต.	เพื่อเพิ่มประสิทธิภาพและเกิดความสะดวกในการปฏิบัติงาน	อาคารสำนักงาน อบต. กว้าง 9 เมตร ยาว 7 เมตร (รายละเอียดตามแบบแปลนที่ อบต.กำหนด)	500,000	-	-	-	500,000	อาคารสำนักงาน กว้าง 9 เมตร ยาว 7 เมตร	การปฏิบัติงานมีความสะดวกมากยิ่งขึ้น	กองช่าง

ก. ยุทธศาสตร์จังหวัดสตูลที่ 3 การพัฒนาโครงสร้างพื้นฐาน ความทันสมัยของเมือง การคมนาคมโลจิสติกส์และการเชื่อมโยงภูมิภาค

ข. ยุทธศาสตร์การพัฒนาขององค์กรปกครองส่วนท้องถิ่นในเขตจังหวัดสตูลที่ 2 พัฒนาเศรษฐกิจฐานรากให้เข้มแข็งและยั่งยืน

3. ยุทธศาสตร์ การพัฒนาโครงสร้างพื้นฐานที่ทันสมัย

3.1 แผนงานอุตสาหกรรมและการโยธา

ที่	โครงการ	วัตถุประสงค์	เป้าหมาย (ผลผลิตของโครงการ)	งบประมาณ					ตัวชี้วัด (KPI)	ผลที่คาดว่าจะได้รับ	หน่วยงาน รับผิดชอบหลัก
				2566 (บาท)	2567 (บาท)	2568 (บาท)	2569 (บาท)	2570 (บาท)			
6	โครงการก่อสร้างอาคารเอนกประสงค์	เพื่อเพิ่มประสิทธิภาพและเกิดความสะดวกในการปฏิบัติงาน	ก่อสร้างอาคารเอนกประสงค์ กว้าง 10 เมตร ยาว 20 เมตร (รายละเอียดตามแบบแปลนที่ อบต.กำหนด)	2,000,000	-	-	-	2,000,000	อาคารเอนกประสงค์ กว้าง 10 เมตร ยาว 20 เมตร จำนวน 1 หลัง	การปฏิบัติงานมีประสิทธิภาพและสะดวกมากยิ่งขึ้น	กองช่าง
7	โครงการก่อสร้างเขื่อนหินทิ้งหมู่ที่ 1-4 พร้อมประตูระบายน้ำ	- เพื่อกักเก็บน้ำไว้ใช้ในช่วงฤดูแล้ง - เพื่อส่งเสริมให้เป็นแหล่งท่องเที่ยว	ก่อสร้างเขื่อนหินทิ้งหมู่ที่ 1 - 4 โดยสันเขื่อน กว้าง 8 เมตร ยาว 100 เมตร (รายละเอียดตามแบบแปลนที่ อบต.กำหนด)	100,000	100,000	100,000	100,000	100,000	ร้อยละ 80 ประชาชนมีน้ำอุปโภคบริโภคน้ำอุปโภคบริโภคตลอดทั้งปี	ประชาชนมีน้ำสำหรับอุปโภค-บริโภคตลอดทั้งปี	กองช่าง, หน่วยงานอื่น
รวมแผนงานอุตสาหกรรมฯ 7/ 4/ 5/ 4/ 7 รวม 5 ปี 27 โครงการ				14,300,000	10,800,000	11,300,000	10,800,000	14,300,000			



ก. ยุทธศาสตร์จังหวัดสตูลที่ 3 การพัฒนาโครงสร้างพื้นฐาน ความทันสมัยของเมือง การคมนาคมโลจิสติกส์และการเชื่อมโยงภูมิภาค

ข. ยุทธศาสตร์การพัฒนาขององค์กรปกครองส่วนท้องถิ่นในเขตจังหวัดสตูลที่ 2 พัฒนาเศรษฐกิจฐานรากให้เข้มแข็งและยั่งยืน

3. ยุทธศาสตร์การพัฒนาโครงสร้างพื้นฐานที่ทันสมัย

3.2 แผนงานเคหะและชุมชน

ที่	โครงการ	วัตถุประสงค์	เป้าหมาย (ผลผลิตของโครงการ)	งบประมาณ					ตัวชี้วัด (KPI)	ผลที่คาดว่าจะได้รับ	หน่วยงาน รับผิดชอบหลัก
				2566 (บาท)	2567 (บาท)	2568 (บาท)	2569 (บาท)	2570 (บาท)			
-	-	-	-	-	-	-	-	-	-	-	-
-				-	-	-	-	-			

ก. ยุทธศาสตร์จังหวัดสตูลที่ 3 การพัฒนาโครงสร้างพื้นฐาน ความทันสมัยของเมือง การคมนาคมโลจิสติกส์และการเชื่อมโยงภูมิภาค

ข. ยุทธศาสตร์การพัฒนาขององค์กรปกครองส่วนท้องถิ่นในเขตจังหวัดสตูลที่ 2 พัฒนาเศรษฐกิจฐานรากให้เข้มแข็งและยั่งยืน

3. ยุทธศาสตร์ การพัฒนาโครงสร้างพื้นฐานที่ทันสมัย

3.3 แผนงานบริหารงานทั่วไป (งานบริหารงานคลัง)

ที่	โครงการ	วัตถุประสงค์	เป้าหมาย (ผลผลิตของโครงการ)	งบประมาณ					ตัวชี้วัด (KPI)	ผลที่คาดว่าจะได้รับ	หน่วยงาน รับผิดชอบหลัก
				2566 (บาท)	2567 (บาท)	2568 (บาท)	2569 (บาท)	2570 (บาท)			
1	โครงการจัดทำแผนที่ ภาษีและทะเบียน ทรัพย์สิน	เพื่อให้ข้อมูลแผนที่ ภาษี ที่มีการ ปรับเปลี่ยนไป ตามการถือครอง กรรมสิทธิ์ที่ดิน เป็นข้อมูลที่ถูก ต้อง ครบถ้วน และเกิดประโยชน์ ในการนำไป จัดเก็บภาษีต่อไป	จัดทำแผนที่ภาษี ของตำบลวังประจัน	1,000,000	1,000,000	1,000,000	1,000,000	1,000,000	รายได้เพิ่มขึ้น ไม่น้อยกว่า 10 %	ข้อมูลผู้ชำระภาษี เป็นปัจจุบัน และสามารถ ดำเนินการจัดเก็บ ภาษีครบถ้วน	กองคลัง, กองช่าง
รวม แผนงานบริหารงานทั่วไป 1/1/1/1/1 รวม 5 ปี 5 โครงการ				1,000,000	1,000,000	1,000,000	1,000,000	1,000,000			

ก. ยุทธศาสตร์จังหวัดสตูลที่ 2 การพัฒนาคุณภาพ สังคมแห่งความสงบเรียบร้อยสันติสุขและระบบบริการรัฐที่มีประสิทธิภาพสูง

ข. ยุทธศาสตร์การพัฒนาขององค์กรปกครองส่วนท้องถิ่นในเขตจังหวัดสตูลที่ 3 พัฒนาศักยภาพคนและสังคมให้ทันสมัย สร้างภูมิปัญญาและการเรียนรู้อย่างต่อเนื่อง

4. ยุทธศาสตร์การอนุรักษ์ศิลปะ วัฒนธรรม จารีตประเพณี และภูมิปัญญาท้องถิ่น

4.1 แผนงานการศาสนาวัฒนธรรมและนันทนาการ

ที่	โครงการ	วัตถุประสงค์	เป้าหมาย (ผลผลิตของ โครงการ)	งบประมาณ					ตัวชี้วัด (KPI)	ผลที่คาดว่าจะ ได้รับ	หน่วยงาน รับผิดชอบหลัก
				2566 (บาท)	2567 (บาท)	2568 (บาท)	2569 (บาท)	2570 (บาท)			
1	โครงการจัดงาน แมลิดกลางอำเภอ ควนโดนประจำปี	- เพื่อส่งเสริม ประเพณีของ ท้องถิ่น - เพื่อส่งเสริมความ รัก ความสามัคคีใน ชุมชน	จัดงานวันแมลิด โดย ประชาชน หมู่ที่ 1 - 4 เข้าร่วมโครงการ/ กิจกรรม	30,000	30,000	30,000	30,000	30,000	ร้อยละ 80 ประชาชน ได้เข้าร่วมโครงการ แมลิดกลาง	ประชาชนเห็น ความสำคัญและ ร่วมอนุรักษ์ ประเพณี ของท้องถิ่น	กอง การศึกษา ศาสนา และ วัฒนธรรม
2	โครงการวันสำคัญ ในโอกาสต่างๆ	เพื่อส่งเสริมให้ กลุ่มเป้าหมาย ดังกล่าว ได้เห็นความสำคัญ ของวันสำคัญต่าง ๆ	ครู/นักเรียน/ ประชาชนในพื้นที่ หมู่ที่ 1 - 4 จำนวน 200 คน	10,000	10,000	10,000	10,000	10,000	ร้อยละ 80 ประชาชน มีความพึงพอใจ ต่อการจัดโครงการ	ประชาชน ครู นัก เรียน เกิดการเรียนรู้ และตระหนักถึง วันสำคัญต่างๆ	กอง การศึกษา ศาสนา และ วัฒนธรรม

ก. ยุทธศาสตร์จังหวัดสตูลที่ 2 การพัฒนาคนคุณภาพ สังคมแห่งความสงบเรียบร้อยสันติสุขและระบบบริการรัฐที่มีประสิทธิภาพสูง

ข. ยุทธศาสตร์การพัฒนาขององค์กรปกครองส่วนท้องถิ่นในเขตจังหวัดสตูลที่ 3 พัฒนาศักยภาพคนและสังคมให้ทันสมัย สร้างภูมิปัญญาและการเรียนรู้อย่างต่อเนื่อง

4. ยุทธศาสตร์ อนุรักษ์ศิลปะ วัฒนธรรม จารีตประเพณี และภูมิปัญญาท้องถิ่น

4.1 แผนงานการศาสนาวัฒนธรรมและนันทนาการ

ที่	โครงการ	วัตถุประสงค์	เป้าหมาย (ผลผลิตของโครงการ)	งบประมาณ					ตัวชี้วัด (KPI)	ผลที่คาดว่าจะได้รับ	หน่วยงาน รับผิดชอบหลัก
				2566 (บาท)	2567 (บาท)	2568 (บาท)	2569 (บาท)	2570 (บาท)			
3	โครงการอบรม คุณธรรมและ จริยธรรม	เพื่อส่งเสริมคุณธรรม จริยธรรม แก่เด็ก เยาวชน และ ผู้เข้าร่วมกิจกรรม	เด็ก เยาวชน ประชาชน หมู่ที่ 1 – 4 จำนวน 200 คน	20,000	20,000	20,000	20,000	20,000	ผู้ผ่านการเข้าร่วมโครงการ จำนวน 200 คน มีคุณธรรมและจริยธรรม ในการดำเนินชีวิตเพิ่มขึ้น	เด็ก เยาวชน ประชาชน มีคุณธรรม ในการดำรงชีวิต	กอง การศึกษา ศาสนา และ วัฒนธรรม
รวมแผนงานการศาสนาวัฒนธรรมฯ 3/3/3/3/3 รวม 5 ปี 15 โครงการ				60,000	60,000	60,000	60,000	60,000			

ก. ยุทธศาสตร์จังหวัดสตูลที่ 4 การบริหารจัดการทรัพยากรธรรมชาติและสิ่งแวดล้อม เพื่อคุณค่าแห่งชีวิต และการอนุรักษ์ที่ยั่งยืน

ข. ยุทธศาสตร์การพัฒนาขององค์กรปกครองส่วนท้องถิ่นในเขตจังหวัดสตูลที่ 2 พัฒนาเศรษฐกิจฐานรากให้เข้มแข็งและยั่งยืน

5. ยุทธศาสตร์การสร้างความเข้มแข็งภาคเกษตรและระบบเศรษฐกิจให้มั่นคงอย่างยั่งยืน

5.1 แผนงานการเกษตร

ที่	โครงการ	วัตถุประสงค์	เป้าหมาย (ผลผลิตของโครงการ)	งบประมาณ					ตัวชี้วัด (KPI)	ผลที่คาดว่าจะได้รับ	หน่วยงาน รับผิดชอบหลัก
				2566 (บาท)	2567 (บาท)	2568 (บาท)	2569 (บาท)	2570 (บาท)			
1	โครงการส่งเสริม ปรัชญาเศรษฐกิจ พอเพียง	เพื่อส่งเสริมให้ ประชาชนตระหนัก และดำเนินชีวิตแบบ เศรษฐกิจพอเพียง	ประชาชน หมู่ที่ 1 - 4 ต.วังประจัน	20,000	20,000	20,000	20,000	20,000	ร้อยละ 80 ประชาชน ดำเนิน ชีวิตแบบเศรษฐกิจ พอเพียงมากขึ้น	ประชาชนตระหนัก และดำเนินชีวิต แบบพอเพียง	สำนักปลัด
2	โครงการส่งเสริม การปลูกพืชผลผลิต ทางการเกษตร	เพื่อให้ประชาชน มีอาชีพ และมีรายได้ เพิ่มขึ้น	ส่งเสริมการปลูกพืช ผลผลิตทางการเกษตร แก่ประชาชน หมู่ที่ 1- 4	40,000	40,000	40,000	40,000	40,000	ร้อยละ 80 ประชาชน มีรายได้เพิ่มขึ้น	ประชาชนมีอาชีพ หรืออาชีพเสริม และมีรายได้ เพิ่มมากขึ้น	สำนักปลัด, สนง.เกษตร อำเภอ, สนง.เกษตร จังหวัด
รวมแผนงานการเกษตร 2/ 2/ 2/ 2/ 2 รวม 5 ปี จำนวน 10 โครงการ				60,000	60,000	60,000	60,000	60,000			

ก. ยุทธศาสตร์จังหวัดสตูลที่ 4 การบริหารจัดการทรัพยากรธรรมชาติและสิ่งแวดล้อม เพื่อคุณค่าแห่งชีวิต และการอนุรักษ์ที่ยั่งยืน

ข. ยุทธศาสตร์การพัฒนาขององค์กรปกครองส่วนท้องถิ่นในเขตจังหวัดสตูลที่ 2 พัฒนาเศรษฐกิจฐานรากให้เข้มแข็งและยั่งยืน

5. ยุทธศาสตร์การสร้างเสริมเข้มแข็งภาคเกษตรและระบบเศรษฐกิจให้มั่นคงอย่างยั่งยืน

5.2 แผนงานการพาณิชย์

ที่	โครงการ	วัตถุประสงค์	เป้าหมาย (ผลผลิตของโครงการ)	งบประมาณ					ตัวชี้วัด (KPI)	ผลที่คาดว่าจะได้รับ	หน่วยงาน รับผิดชอบหลัก
				2566 (บาท)	2567 (บาท)	2568 (บาท)	2569 (บาท)	2570 (บาท)			
1	ก่อสร้างตลาดกลางหรือตลาดนัด ของ อบต.วังประจัน	เพื่อเป็นจุดศูนย์กลางในการแลกเปลี่ยนสินค้าการเกษตร	ก่อสร้างตลาดกลางหรือตลาดนัดของ อบต.วังประจัน จำนวน 1 แห่ง	2,000,000	-	2,000,000	-	2,000,000	ตลาดกลางหรือตลาดนัด ของ อบต. จำนวน 1 แห่ง มีการดำเนินการ	- เกษตรกรมีช่องทางในการจำหน่ายสินค้า - ผลผลิตไม่ถูกกำหนดราคาจากพ่อค้าคนกลาง	กองช่าง, อบจ.สตูล, หน่วยงานอื่น
รวมแผนงานการพาณิชย์ 1/0/1/0/1 รวม 5 ปี จำนวน 3 โครงการ				2,000,000	-	2,000,000	-	2,000,000			

ก. ยุทธศาสตร์จังหวัดสตูลที่ 4 การบริหารจัดการทรัพยากรธรรมชาติและสิ่งแวดล้อม เพื่อคุณค่าแห่งชีวิต และการอนุรักษ์ที่ยั่งยืน

ข. ยุทธศาสตร์การพัฒนาขององค์กรปกครองส่วนท้องถิ่นในเขตจังหวัดสตูลที่ 1 พัฒนาการท่องเที่ยวเชิงนิเวศระดับโลกอย่างยั่งยืน

6. ยุทธศาสตร์การพัฒนาการท่องเที่ยวอย่างมีคุณภาพและยั่งยืน

6.1 แผนงานการศาสนา วัฒนธรรม และนันทนาการ

ที่	โครงการ	วัตถุประสงค์	เป้าหมาย (ผลผลิตของโครงการ)	งบประมาณ					ตัวชี้วัด (KPI)	ผลที่คาดว่าจะได้รับ	หน่วยงาน รับผิดชอบหลัก
				2566 (บาท)	2567 (บาท)	2568 (บาท)	2569 (บาท)	2570 (บาท)			
1	โครงการปรับปรุงภูมิทัศน์บริเวณสำนักงาน	เพื่อส่งเสริมให้มีแหล่งท่องเที่ยวในพื้นที่เพิ่มขึ้น	ปรับภูมิทัศน์บริเวณสำนักงาน เช่น จัดสร้างสวนหย่อม, ปลูกต้นไม้สร้างศาลา ฯลฯ จำนวน 1 แห่ง	150,000	150,000	150,000	150,000	150,000	ร้อยละ 80 มีนักท่องเที่ยวเพิ่มมากขึ้น	ประชาชนและนักท่องเที่ยวมีที่พักผ่อนใจ และส่งเสริมการท่องเที่ยวเพิ่มขึ้น	กองการศึกษา, กองช่าง
2	โครงการส่งเสริมการท่องเที่ยวเชิงอนุรักษ์	เพื่อส่งเสริมให้นักท่องเที่ยวท่องเที่ยวท่องเที่ยวอย่างอนุรักษ์และเห็นคุณค่าของทรัพยากรธรรมชาติ	ส่งเสริมการท่องเที่ยวเชิงอนุรักษ์ ณ จุดต่างๆ เช่น เขาพับเฟิง, ถ้ำโตนดิน, น้ำตกเขาโรย, น้ำตกโตนปลิว ฯลฯ จำนวน 4 หมู่บ้าน	40,000	40,000	40,000	40,000	40,000	ร้อยละ 90 ของนักท่องเที่ยวที่มาเที่ยวในพื้นที่เพิ่มขึ้น	- มีแหล่งท่องเที่ยวที่ไม่ทำลายฯ เพิ่มมากขึ้น - ประชาชนยังคงมีวิถีชีวิตการเกษตรแบบดั้งเดิม - ประชาชนในพื้นที่มีรายได้เพิ่มขึ้น	กองการศึกษา, กองช่าง, หน่วยงานอื่น
รวม แผนงานการศาสนาฯ 2/ 2/ 2/ 2/ 2 รวม 5 ปี จำนวน 10 โครงการ				190,000	190,000	190,000	190,000	190,000			

ก. ยุทธศาสตร์จังหวัดสตูลที่ 4 การบริหารจัดการทรัพยากรธรรมชาติและสิ่งแวดล้อม เพื่อคุณค่าแห่งชีวิต และการอนุรักษ์ที่ยั่งยืน

ข. ยุทธศาสตร์การพัฒนาขององค์กรปกครองส่วนท้องถิ่นในเขตจังหวัดสตูลที่ 1 พัฒนาการท่องเที่ยวเชิงนิเวศระดับโลกอย่างยั่งยืน

6. ยุทธศาสตร์การพัฒนาการท่องเที่ยวอย่างมีคุณภาพและยั่งยืน

6.2 แผนงานอุตสาหกรรมและการโยธา

ที่	โครงการ	วัตถุประสงค์	เป้าหมาย (ผลผลิตของโครงการ)	งบประมาณ					ตัวชี้วัด (KPI)	ผลที่คาดว่าจะได้รับ	หน่วยงาน รับผิดชอบหลัก
				2566 (บาท)	2567 (บาท)	2568 (บาท)	2569 (บาท)	2570 (บาท)			
-	-	-	-	-	-	-	-	-	-	-	-
		-		-	-	-	-	-			



ก. ยุทธศาสตร์จังหวัดสตูลที่ 4 การบริหารจัดการทรัพยากรธรรมชาติและสิ่งแวดล้อม เพื่อคุณค่าแห่งชีวิต และการอนุรักษ์ที่ยั่งยืน

ข. ยุทธศาสตร์การพัฒนาขององค์กรปกครองส่วนท้องถิ่นในเขตจังหวัดสตูลที่ 4 สร้างความสมดุลทางทรัพยากรธรรมชาติและสิ่งแวดล้อม

7. ยุทธศาสตร์ การพัฒนาด้านการบริหารจัดการและการอนุรักษ์ทรัพยากรธรรมชาติและสิ่งแวดล้อม

7.1 แผนงานสาธารณสุข

ที่	โครงการ	วัตถุประสงค์	เป้าหมาย (ผลผลิตของโครงการ)	งบประมาณ					ตัวชี้วัด (KPI)	ผลที่คาดว่าจะได้รับ	หน่วยงาน รับผิดชอบหลัก
				2566 (บาท)	2567 (บาท)	2568 (บาท)	2569 (บาท)	2570 (บาท)			
1	โครงการตรวจสอบ คุณภาพน้ำอุปโภค บริโภคโดยหน่วยงาน ที่เชื่อถือได้	เพื่อตรวจสอบ คุณภาพน้ำ อุปโภคบริโภค ในชุมชน	ตรวจสอบคุณภาพน้ำ หมู่ที่ 1-4 ตำบลวังประจัน	10,000	10,000	10,000	10,000	10,000	ร้อยละ 85 น้ำที่ใช้อุปโภค บริโภค ได้รับ การรับรองคุณภาพ	ประชาชนในพื้นที่ ที่ได้ใช้น้ำเพื่อ อุปโภค-บริโภค อย่างปลอดภัย	กอง สาธารณสุข และสิ่งแวดล้อม
รวม แผนงานสาธารณสุข จำนวน 1/ 1/ 1/ 1/ รวม 5 ปี 5 โครงการ				10,000	10,000	10,000	10,000	10,000			

ก. ยุทธศาสตร์จังหวัดสตูลที่ 4 การบริหารจัดการทรัพยากรธรรมชาติและสิ่งแวดล้อม เพื่อคุณค่าแห่งชีวิต และการอนุรักษ์ที่ยั่งยืน

ข. ยุทธศาสตร์การพัฒนาขององค์กรปกครองส่วนท้องถิ่นในเขตจังหวัดสตูลที่ 4 สร้างความสมดุลทางทรัพยากรธรรมชาติและสิ่งแวดล้อม

7. ยุทธศาสตร์การพัฒนาด้านการบริหารจัดการและการอนุรักษ์ทรัพยากรธรรมชาติและสิ่งแวดล้อม

7.2 แผนงานการเกษตร

ที่	โครงการ	วัตถุประสงค์	เป้าหมาย (ผลผลิตของโครงการ)	งบประมาณ					ตัวชี้วัด (KPI)	ผลที่คาดว่าจะได้รับ	หน่วยงาน รับผิดชอบหลัก
				2566 (บาท)	2567 (บาท)	2568 (บาท)	2569 (บาท)	2570 (บาท)			
1	โครงการเพิ่มพื้นที่ สีเขียว สืบสาน แนวพระราชดำริ	- เพื่อเพิ่มพื้นที่สีเขียวใน พื้นที่ที่มีความอุดม สมบูรณ์มากขึ้น - เพื่อให้ประชาชน มีจิตสำนึกในการอนุรักษ์ ทรัพยากรธรรมชาติและ สิ่งแวดล้อม	จัดโครงการ/กิจกรรมปลูก ต้นไม้/ปลูกแฝก ในพื้นที่ ต.วังประจัน จำนวน 2 ครั้ง/ปี	30,000	30,000	30,000	30,000	30,000	ร้อยละ 85 มีพื้นที่สีเขียว ในตำบล เพิ่มขึ้น	ประชาชนมี จิตสำนึกและเห็น ความสำคัญของ ทรัพยากรธรรมชาติ	สำนักปลัด

ก. ยุทธศาสตร์จังหวัดสตูลที่ 4 การบริหารจัดการทรัพยากรธรรมชาติและสิ่งแวดล้อม เพื่อคุณค่าแห่งชีวิต และการอนุรักษ์ที่ยั่งยืน

ข. ยุทธศาสตร์การพัฒนาขององค์กรปกครองส่วนท้องถิ่นในเขตจังหวัดสตูลที่ 4 สร้างความสมดุลทางทรัพยากรธรรมชาติและสิ่งแวดล้อม

7. ยุทธศาสตร์การพัฒนาด้านการบริหารจัดการและการอนุรักษ์ทรัพยากรธรรมชาติและสิ่งแวดล้อม

7.2 แผนงานการเกษตร

ที่	โครงการ	วัตถุประสงค์	เป้าหมาย (ผลผลิตของ โครงการ)	งบประมาณ					ตัวชี้วัด (KPI)	ผลที่คาดว่าจะ ได้รับ	หน่วยงาน รับผิดชอบหลัก
				2566 (บาท)	2567 (บาท)	2568 (บาท)	2569 (บาท)	2570 (บาท)			
2	โครงการอนุรักษ์ พันธุกรรมพืช อันเนื่องมาจาก พระราชดำริสมเด็จพระ กนิษฐาธิราชเจ้า กรมสมเด็จพระเทพ รัตนราชสุดาฯ สยามบรมราชกุมารี	-เพื่อสร้างความความ เข้าใจ และทำให้ตระหนัก ถึงความสำคัญของ พันธุกรรมพืชต่างๆที่มีอยู่ ในตำบลวังประจัน -เพื่อให้มีการร่วมคิดร่วม ปฏิบัติที่นำประโยชน์ มาถึงประชาชนใน ท้องถิ่น ตลอดจนให้มีการ จัดทำระบบข้อมูล พันธุกรรมพืช	อนุรักษ์และพัฒนา พันธุกรรมพืชและ ทรัพยากรให้เกิด ประโยชน์ ถึงประชาชน โดยสูงสุด	50,000	50,000	50,000	50,000	50,000	- สามารถสำรวจ และรวบรวมพันธุ์ พืชในท้องถิ่นได้ อย่างน้อย 10 ชนิด - มีการปลูกเพื่อ อนุรักษ์พันธุ์พืชไว้ ได้อย่างน้อย 10 ชนิด	-สร้างความความ เข้าใจและทำให้ ตระหนักถึงความ สำคัญของพันธุ กรรมพืชต่างๆ -เกิดการร่วมคิดร่วม ทำที่นำประโยชน์ มาถึงประชาชนใน ท้องถิ่นตลอดจนมี การจัดทำระบบข้อ มูลพันธุกรรมพืช	สำนักปลัด
รวมแผนงานการเกษตร จำนวน 2/ 2/ 2/ 2/ 2 รวม 5 ปี 10 โครงการ				80,000	80,000	80,000	80,000	80,000			

ก. ยุทธศาสตร์จังหวัดสตูลที่ 4 การบริหารจัดการทรัพยากรธรรมชาติและสิ่งแวดล้อม เพื่อคุณค่าแห่งชีวิต และการอนุรักษ์ที่ยั่งยืน

ข. ยุทธศาสตร์การพัฒนาขององค์กรปกครองส่วนท้องถิ่นในเขตจังหวัดสตูลที่ 4 สร้างความสมดุลทางทรัพยากรธรรมชาติและสิ่งแวดล้อม

7. ยุทธศาสตร์การพัฒนาด้านการบริหารจัดการและการอนุรักษ์ทรัพยากรธรรมชาติและสิ่งแวดล้อม

7.3 แผนงานเกาะและชุมชน

ที่	โครงการ	วัตถุประสงค์	เป้าหมาย (ผลผลิตของโครงการ)	งบประมาณ					ตัวชี้วัด (KPI)	ผลที่คาดว่าจะได้รับ	หน่วยงาน รับผิดชอบหลัก
				2566 (บาท)	2567 (บาท)	2568 (บาท)	2569 (บาท)	2570 (บาท)			
-	-	-	-	-	-	-	-	-	-	-	-
-				-	-	-	-	-			

ก. ยุทธศาสตร์จังหวัดสตูลที่ 4 การบริหารจัดการทรัพยากรธรรมชาติและสิ่งแวดล้อม เพื่อคุณค่าแห่งชีวิต และการอนุรักษ์ที่ยั่งยืน

ข. ยุทธศาสตร์การพัฒนาขององค์กรปกครองส่วนท้องถิ่นในเขตจังหวัดสตูลที่ 4 สร้างความสมดุลทางทรัพยากรธรรมชาติและสิ่งแวดล้อม

7. ยุทธศาสตร์การพัฒนาด้านการบริหารจัดการและการอนุรักษ์ทรัพยากรธรรมชาติและสิ่งแวดล้อม

7.4 แผนงานอุตสาหกรรมและการโยธา

ที่	โครงการ	วัตถุประสงค์	เป้าหมาย (ผลผลิตของ โครงการ)	งบประมาณ					ตัวชี้วัด (KPI)	ผลที่คาดว่าจะ ได้รับ	หน่วยงาน รับผิดชอบหลัก
				2566 (บาท)	2567 (บาท)	2568 (บาท)	2569 (บาท)	2570 (บาท)			
-	-	-	-	-	-	-	-	-	-	-	-
-				-	-	-	-	-			

**รายละเอียดโครงการที่นำมาจากแผนพัฒนาหมู่บ้าน**

**( แบบ ผ. 02/1 )**

2. บัญชีโครงการพัฒนาท้องถิ่น (โครงการที่นำมาจากแผนพัฒนาหมู่บ้าน)

แบบ ผ. 02/1

รายละเอียดโครงการพัฒนา  
ที่นำมาจากแผนพัฒนาหมู่บ้านและแผนพัฒนาชุมชน  
แผนพัฒนาท้องถิ่น (พ.ศ. 2566 - 2570)

องค์การบริหารส่วนตำบลวังประจัน อำเภอกวนโดน จังหวัดสตูล

ก. ยุทธศาสตร์จังหวัดสตูลที่ 2 การพัฒนาคุณภาพ สังคมแห่งความสงบเรียบร้อยสันติสุขและระบบบริการรัฐที่มีประสิทธิภาพสูง

ข. ยุทธศาสตร์การพัฒนาขององค์กรปกครองส่วนท้องถิ่นในเขตจังหวัดสตูลที่ 3 พัฒนาศักยภาพคนและสังคมให้ทันสมัย สร้างภูมิปัญญาและการเรียนรู้อย่างต่อเนื่อง

1. ยุทธศาสตร์ พัฒนาคุณภาพชีวิตประชาชนให้เกิดความยั่งยืน สังคมสงบสุข

1.1 แผนงานการศึกษา

ที่	โครงการ	วัตถุประสงค์	เป้าหมาย (ผลผลิตของ โครงการ)	งบประมาณ					ตัวชี้วัด (KPI)	ผลที่คาดว่าจะ ได้รับ	หน่วยงาน รับผิดชอบหลัก
				2566 (บาท)	2567 (บาท)	2568 (บาท)	2569 (บาท)	2570 (บาท)			
1	โครงการส่งเสริมความสัมพันธ์กับชุมชน เพื่อพัฒนาการจัดการศึกษาเด็กปฐมวัย	เพื่อให้ชุมชน/ผู้ปกครองมีส่วนร่วมในกิจกรรมพัฒนาผู้เรียน	ชุมชน/ผู้ปกครองครูผู้ดูแลเด็ก จำนวน 200 คน	10,000	10,000	10,000	10,000	10,000	ร้อยละ 85 ของศูนย์พัฒนาเด็กเล็กที่ได้มาตรฐาน	ชุมชน/ผู้ปกครองมีส่วนร่วมในกิจกรรมพัฒนาผู้เรียน	กองการศึกษา ศาสนา และวัฒนธรรม
2	โครงการส่งเสริมการศึกษาในระบบ นอกระบบ และการศึกษาตามอัธยาศัย	เพื่อส่งเสริมและสร้างแหล่งเรียนรู้ทั้งในระบบนอกระบบ และตามอัธยาศัย	เด็กเยาวชนประชาชน ในพื้นที่ จำนวน 300 คน	10,000	10,000	10,000	10,000	10,000	ร้อยละ 85 เด็กเยาวชนประชาชนได้รับการศึกษาอย่างทั่วถึง	เด็กเยาวชนประชาชนได้รับการพัฒนา ด้านการศึกษาอย่างทั่วถึง	กองการศึกษา ศาสนา และวัฒนธรรม
รวมแผนงานการศึกษา จำนวน 2/ 2/ 2/ 2/ 2 รวม 5 ปี 10 โครงการ				20,000	20,000	20,000	20,000	20,000			

ก. ยุทธศาสตร์จังหวัดสตูลที่ 2 การพัฒนาคุณภาพ สังคมแห่งความสงบเรียบร้อยสันติสุขและระบบบริการรัฐที่มีประสิทธิภาพสูง

ข. ยุทธศาสตร์การพัฒนาขององค์กรปกครองส่วนท้องถิ่นในเขตจังหวัดสตูลที่ 3 พัฒนาศักยภาพคนและสังคมให้ทันสมัย สร้างภูมิปัญญาและการเรียนรู้อย่างต่อเนื่อง

1. ยุทธศาสตร์ พัฒนาคุณภาพชีวิตประชาชนให้เกิดความยั่งยืน สังคมสงบสุข

1.2 แผนงานสาธารณสุข

ที่	โครงการ	วัตถุประสงค์	เป้าหมาย (ผลผลิตของโครงการ)	งบประมาณ					ตัวชี้วัด (KPI)	ผลที่คาดว่าจะได้รับ	หน่วยงาน รับผิดชอบหลัก
				2566 (บาท)	2567 (บาท)	2568 (บาท)	2569 (บาท)	2570 (บาท)			
1	โครงการเฝ้าระวัง ป้องกัน และควบคุม โรคติดต่อและ โรคไม่ติดต่อ	เพื่อเฝ้าระวัง ป้องกันและ ควบคุม โรคติดต่อ และโรคไม่ติดต่อ ในพื้นที่	เฝ้าระวังป้องกัน และควบคุมโรค ให้กับประชาชน หมู่ที่ 1- 4 ต.วังประจัน จำนวน 4 หมู่บ้าน	20,000	20,000	20,000	20,000	20,000	ร้อยละ 85 อัตราการเกิด โรคติดต่อ ในชุมชนลดลง	ประชาชนปลอดภัย โรคติดต่อ และไม่ติดต่อ	กอง สาธารณสุข และสิ่งแวดล้อม
2	โครงการป้องกันและ แก้ไขปัญหายาเสพติด	เพื่อป้องกันและ แก้ไขปัญหา เสพติดในพื้นที่	จัดโครงการ/กิจกรรม เกี่ยวกับการป้องกัน และแก้ไขปัญหา ยาเสพติดในพื้นที่ จำนวน 2 ครั้ง	70,000	70,000	70,000	70,000	70,000	ร้อยละ 80 ของชุมชน ปลอดภัยจากยาเสพติด	การแพร่ระบาดของ ของยาเสพติด ในพื้นที่ลดลง	กอง สาธารณสุข และสิ่งแวดล้อม



ก. ยุทธศาสตร์จังหวัดสตูลที่ 2 การพัฒนาคุณภาพ สังคมแห่งความสงบเรียบร้อยสันติสุขและระบบบริการรัฐที่มีประสิทธิภาพสูง

ข. ยุทธศาสตร์การพัฒนาขององค์กรปกครองส่วนท้องถิ่นในเขตจังหวัดสตูลที่ 3 พัฒนาศักยภาพคนและสังคมให้ทันสมัย สร้างภูมิปัญญาและการเรียนรู้อย่างต่อเนื่อง

1. ยุทธศาสตร์ พัฒนาคุณภาพชีวิตประชาชนให้เกิดความยั่งยืน สังคมสงบสุข

1.2 แผนงานสาธารณสุข

ที่	โครงการ	วัตถุประสงค์	เป้าหมาย (ผลผลิตของโครงการ)	งบประมาณ					ตัวชี้วัด (KPI)	ผลที่คาดว่าจะได้รับ	หน่วยงาน รับผิดชอบหลัก
				2566 (บาท)	2567 (บาท)	2568 (บาท)	2569 (บาท)	2570 (บาท)			
3	โครงการก่อสร้างศูนย์พักคอย ประจำตำบลวังประจัน	เพื่อเฝ้าระวัง ป้องกัน ควบคุมการแพร่ระบาดของติดเชื้อโควิด -19 ในชุมชนได้อย่างเป็นระบบ	ก่อสร้างศูนย์พักคอย ประจำตำบลวังประจัน จำนวน 1 แห่ง (รายละเอียดตามแบบแปลน ที่ อบต.กำหนด)	1,000,000	-	1,000,000	-	1,000,000	ศูนย์พักคอย จำนวน 1 แห่ง ได้รับการก่อสร้างและพร้อมใช้งาน	เกิดการเฝ้าระวัง ป้องกัน ควบคุมการแพร่ระบาดของติดเชื้อโควิด-19 ส่งผลให้ไม่มีการระบาดในพื้นที่	กองสาธารณสุขและสิ่งแวดล้อม
รวมแผนงานสาธารณสุข 3 / 2 / 3 / 2 / 3 รวม 5 ปี 13 โครงการ				1,090,000	90,000	1,090,000	90,000	1,090,000			

ก. ยุทธศาสตร์จังหวัดสตูลที่ 2 การพัฒนาคุณภาพ สังคมแห่งความสงบเรียบร้อยสันติสุขและระบบบริการรัฐที่มีประสิทธิภาพสูง

ข. ยุทธศาสตร์การพัฒนาขององค์กรปกครองส่วนท้องถิ่นในเขตจังหวัดสตูลที่ 3 พัฒนาศักยภาพคนและสังคมให้ทันสมัย สร้างภูมิปัญญาและการเรียนรู้อย่างต่อเนื่อง

1. ยุทธศาสตร์ พัฒนาคุณภาพชีวิตประชาชนให้เกิดความยั่งยืน สังคมสงบสุข

1.3 แผนงานสังคมสงเคราะห์

ที่	โครงการ	วัตถุประสงค์	เป้าหมาย (ผลผลิตของโครงการ)	งบประมาณ					ตัวชี้วัด (KPI)	ผลที่คาดว่าจะได้รับ	หน่วยงาน รับผิดชอบหลัก
				2566 (บาท)	2567 (บาท)	2568 (บาท)	2569 (บาท)	2570 (บาท)			
1	โครงการช่วยเหลือ ประชาชนด้านการ ส่งเสริมและพัฒนา คุณภาพชีวิต	เพื่อช่วยเหลือ ประชาชนใน พื้นที่รับผิดชอบ ที่ได้รับความ เดือดร้อน	ประชาชน ต.วังประจัน ที่ได้รับความ เดือดร้อน	200,000	200,000	200,000	200,000	200,000	ประชาชน ร้อยละ 80 ได้รับความ ช่วยเหลือ	ประชาชนที่ได้รับ ความเดือดร้อน ได้รับการช่วยเหลือ	กองสวัสดิการ สังคม
2	โครงการส่งเสริมและ สนับสนุนกองทุน สวัสดิการชุมชน	เพื่อส่งเสริมและ สนับสนุนกองทุน สวัสดิการชุมชน	ส่งเสริมและสนับสนุน กองทุนสวัสดิการ ชุมชน ต.วังประจัน จำนวน 1 กองทุน	50,000	-	50,000	-	50,000	ร้อยละ 85 ของกองทุน มีการปฏิบัติงาน ที่มีประสิทธิภาพ มากขึ้น ประชาชน มีคุณภาพชีวิต ที่ดีขึ้น	ประชาชนมีคุณภาพ ชีวิตที่ดีขึ้น มีความสุข ในการใช้ชีวิต ในสังคม	กองสวัสดิการ สังคม
รวม แผนงานสังคมสงเคราะห์ 2/1/2/1/2 รวม 5 ปี 8 โครงการ				250,000	200,000	250,000	200,000	250,000			

ก. ยุทธศาสตร์จังหวัดสตูลที่ 2 การพัฒนาคุณภาพ สังคมแห่งความสงบเรียบร้อยสันติสุขและระบบบริการรัฐที่มีประสิทธิภาพสูง

ข. ยุทธศาสตร์การพัฒนาขององค์กรปกครองส่วนท้องถิ่นในเขตจังหวัดสตูลที่ 3 พัฒนาศักยภาพคนและสังคมให้ทันสมัย สร้างภูมิปัญญาและการเรียนรู้อย่างต่อเนื่อง

1. ยุทธศาสตร์การพัฒนาคุณภาพชีวิตประชาชนให้เกิดความยั่งยืน สังคมสงบสุข

1.4 แผนงานการศาสนา วัฒนธรรม และนันทนาการ

ที่	โครงการ	วัตถุประสงค์	เป้าหมาย (ผลผลิตของโครงการ)	งบประมาณ					ตัวชี้วัด (KPI)	ผลที่คาดว่าจะ ได้รับ	หน่วยงาน รับผิดชอบหลัก
				2566 (บาท)	2567 (บาท)	2568 (บาท)	2569 (บาท)	2570 (บาท)			
1	โครงการแข่งขันกีฬา ด้านยาเสพติด	เพื่อส่งเสริมให้ เยาวชน/ ประชาชน ใช้เวลาว่างให้เกิด ประโยชน์	เพื่อจ่ายเป็นค่าใช้จ่าย ตามโครงการแข่งขัน กีฬาด้านยาเสพติด ประจำปี จำนวน 1 ครั้ง/ปี	250,000	250,000	250,000	250,000	250,000	ร้อยละ 80 ของชุมชนปลอดจาก ยาเสพติดเพิ่มขึ้น	เยาวชน/ประชา ชน รู้จักใช้เวลา ว่างให้เป็นประ โยชน์และห่าง ไกลยาเสพติด	กอง การศึกษา ศาสนา และ วัฒนธรรม
2	โครงการส่งเสริมและ สนับสนุนการแข่งขัน กีฬา	เพื่อส่งเสริมให้ เด็กเยาวชนและ ประชาชนได้ออก กำลังกายและ เสริมสร้างความ สามัคคี	ส่งเสริมและสนับสนุน การแข่งขันกีฬา ทุกกลุ่ม อายุ/ทุกประเภท แก่เด็ก เยาวชน จนท.อบต.วังประจัน และประชาชนทั่วไป ในพื้นที่ตำบลวังประจัน จำนวน 4 หมู่บ้าน	150,000	150,000	150,000	150,000	150,000	ร้อยละ 85 ของผู้เข้าร่วมโครงการ มีสุขภาพพลานามัยที่ดี ขึ้น และรู้จัก ออกกำลังกายมากขึ้น	เด็ก/เยาวชน/จนท. อบต.วังประจัน/และ ประชาชน ได้ออกกำลังกาย มากขึ้น ตลอดจน มีสุขภาพพลานามัย ที่สมบูรณ์ และรู้จัก ใช้เวลาว่างให้เกิด ประโยชน์	กอง การศึกษา ศาสนา และ วัฒนธรรม

ก. ยุทธศาสตร์จังหวัดสตูลที่ 2 การพัฒนาคุณภาพ สังคมแห่งความสงบเรียบร้อยสันติสุขและระบบบริการรัฐที่มีประสิทธิภาพสูง

ข. ยุทธศาสตร์การพัฒนาขององค์กรปกครองส่วนท้องถิ่นในเขตจังหวัดสตูลที่ 3 พัฒนาศักยภาพคนและสังคมให้ทันสมัย สร้างภูมิปัญญาและการเรียนรู้อย่างต่อเนื่อง

1. ยุทธศาสตร์ พัฒนาคุณภาพชีวิตประชาชนให้เกิดความยั่งยืน สังคมสงบสุข

1.4 แผนงานการศาสนา วัฒนธรรม และนันทนาการ

ที่	โครงการ	วัตถุประสงค์	เป้าหมาย (ผลผลิตของโครงการ)	งบประมาณ					ตัวชี้วัด (KPI)	ผลที่คาดว่าจะได้รับ	หน่วยงาน รับผิดชอบหลัก
				2566 (บาท)	2567 (บาท)	2568 (บาท)	2569 (บาท)	2570 (บาท)			
3	โครงการจัดซื้อวัสดุและอุปกรณ์กีฬา	เพื่อส่งเสริมให้เด็กเยาวชนและประชาชนได้ออกกำลังกายเสริมสร้างความสามัคคี	จัดซื้อวัสดุและอุปกรณ์กีฬาให้หมู่บ้าน หมู่ที่ 1-4 จำนวน 4 หมู่บ้าน	40,000	40,000	40,000	40,000	40,000	ร้อยละ 85 ของประชาชนได้ออกกำลังกายและมีสุขภาพร่างกายแข็งแรงมากขึ้น	ประชาชนมีสุขภาพร่างกายที่แข็งแรงสมบูรณ์เพิ่มขึ้น	กองการศึกษา ศาสนา และวัฒนธรรม
4	โครงการก่อสร้างสนามกีฬาของตำบล	เพื่อก่อสร้างสนามกีฬาที่ได้มาตรฐานในระดับตำบล	ก่อสร้างสนามกีฬาแบบครบวงจร ได้แก่ -สนามกีฬาหญ้าเทียม -สนามกีฬาฟุตบอล -ลานกีฬาเอนกประสงค์ ฯลฯ (รายละเอียดตามแบบแปลนที่กำหนด) จำนวน 1 แห่ง	4,000,000	4,000,000	4,000,000	4,000,000	4,000,000	สนามกีฬาของตำบล จำนวน 1 แห่ง	มีสนามกีฬาที่ได้มาตรฐานในการแข่งขันกีฬาในระดับตำบล	อบต.วังประจัน (กองช่าง), อบจ.สตูล, หน่วยงานอื่น

ก. ยุทธศาสตร์จังหวัดสตูลที่ 2 การพัฒนาคุณภาพ สังคมแห่งความสงบเรียบร้อยสันติสุขและระบบบริการรัฐที่มีประสิทธิภาพสูง

ข. ยุทธศาสตร์การพัฒนาขององค์กรปกครองส่วนท้องถิ่นในเขตจังหวัดสตูลที่ 3 พัฒนาศักยภาพคนและสังคมให้ทันสมัย สร้างภูมิปัญญาและการเรียนรู้อย่างต่อเนื่อง

1. ยุทธศาสตร์ พัฒนาคุณภาพชีวิตประชาชนให้เกิดความยั่งยืน สังคมสงบสุข

1.4 แผนงานการศาสนา วัฒนธรรม และนันทนาการ

ที่	โครงการ	วัตถุประสงค์	เป้าหมาย (ผลผลิตของโครงการ)	งบประมาณ					ตัวชี้วัด (KPI)	ผลที่คาดว่าจะได้รับ	หน่วยงาน รับผิดชอบหลัก
				2566 (บาท)	2567 (บาท)	2568 (บาท)	2569 (บาท)	2570 (บาท)			
5	โครงการก่อสร้างปรับปรุง ต่อเติมลานกีฬาในชุมชน	เพื่อส่งเสริมให้เด็กเยาวชนและประชาชนได้ออกกำลังกายและเสริมสร้างความสามัคคี	ก่อสร้างลานกีฬาและปรับปรุงต่อเติมให้ใช้งานได้เต็มประสิทธิภาพ หมู่ที่ 1- 4 จำนวน 4 แห่ง	100,000	100,000	100,000	100,000	100,000	ทุกชุมชนมีลานกีฬาออกกำลังกายและนันทนาการ	เด็ก เยาวชน ประชาชน ได้ออกกำลังกายเพื่อสุขภาพที่ดี	กองการศึกษา ศาสนา และวัฒนธรรม, กองช่าง
6	โครงการปรับปรุงและต่อเติมลานกีฬาเอนกประสงค์แบบครบวงจร	เพื่อพัฒนาลานกีฬาเอนกประสงค์ให้ได้มาตรฐาน เหมาะแก่การออกกำลังกายของประชาชนในพื้นที่ ส่งเสริมการท่องเที่ยวจากภายนอก	ปรับปรุงและต่อเติมลานกีฬาเอนกประสงค์แบบครบวงจร (ทำการก่อสร้างหลังคา,ห้องน้ำ, ตลอดจนถึงอำนวยความสะดวกครบครัน) (รายละเอียดตามแบบแปลนที่ ๑๒๓.กำหนด) จำนวน 1 แห่ง	2,000,000	2,000,000	2,000,000	2,000,000	2,000,000	ลานกีฬาเอนกประสงค์ จำนวน 1 แห่ง	- มีลานกีฬาที่ได้มาตรฐาน เหมาะแก่การออกกำลังกาย - เด็ก เยาวชน ประชาชน รู้จักใช้เวลาว่างให้เกิดประโยชน์ ห่างไกลจากยาเสพติดมากขึ้น	กองการศึกษา ศาสนา และวัฒนธรรม , กองช่าง, หน่วยงานอื่น
รวม แผนงานการศาสนาฯ 6/6/6/6/6 รวม 5 ปี 30 โครงการ				6,540,000	6,540,000	6,540,000	6,540,000	6,540,000			

ก. ยุทธศาสตร์จังหวัดสตูลที่ 2 การพัฒนาคุณภาพ สังคมแห่งความสงบเรียบร้อยสันติสุขและระบบบริการรัฐที่มีประสิทธิภาพสูง

ข. ยุทธศาสตร์การพัฒนาขององค์กรปกครองส่วนท้องถิ่นในเขตจังหวัดสตูลที่ 3 พัฒนาศักยภาพคนและสังคมให้ทันสมัย สร้างภูมิปัญญาและการเรียนรู้อย่างต่อเนื่อง

1. ยุทธศาสตร์การพัฒนาคุณภาพชีวิตประชาชนให้เกิดความยั่งยืน สังคมสงบสุข

1.5 แผนงานสร้างความเข้มแข็งของชุมชน

ที่	โครงการ	วัตถุประสงค์	เป้าหมาย (ผลผลิตของโครงการ)	งบประมาณ					ตัวชี้วัด (KPI)	ผลที่คาดว่าจะได้รับ	หน่วยงาน รับผิดชอบหลัก
				2566 (บาท)	2567 (บาท)	2568 (บาท)	2569 (บาท)	2570 (บาท)			
1	โครงการส่งเสริมกิจกรรมผู้พิการ	เพื่อพัฒนาและส่งเสริมศักยภาพผู้พิการ ให้มีคุณภาพชีวิตที่ดีขึ้น	ส่งเสริมการจัดกิจกรรมสำหรับผู้พิการ หมู่ที่ 1-4 ต.วังประจัน จำนวน 1 ครั้ง/ปี	40,000	40,000	40,000	40,000	40,000	ร้อยละ 85 ของผู้พิการ มีคุณภาพชีวิตที่ดีขึ้น	ผู้พิการ มีคุณภาพชีวิตที่ดีขึ้น และอยู่ในสังคมได้อย่างมีความสุข	กองสวัสดิการสังคม
2	โครงการส่งเสริมกิจกรรมผู้สูงอายุ	เพื่อพัฒนาและส่งเสริมศักยภาพผู้สูงอายุ ให้มีคุณภาพชีวิตที่ดีขึ้น	ส่งเสริมการจัดกิจกรรมสำหรับผู้สูงอายุ หมู่ที่ 1-4 ต.วังประจัน จำนวน 1 ครั้ง/ปี	40,000	40,000	40,000	40,000	40,000	ร้อยละ 85 ของผู้สูงอายุ มีคุณภาพชีวิตที่ดีขึ้น	ผู้สูงอายุ มีคุณภาพชีวิตที่ดีขึ้น และอยู่ในสังคมได้อย่างมีความสุข	กองสวัสดิการสังคม
3	โครงการให้ความรู้ผู้พิการ ผู้ดูแลผู้พิการ และผู้ด้อยโอกาส	เพื่อพัฒนาและส่งเสริมศักยภาพ ผู้พิการ ผู้ด้อยโอกาสให้มีคุณภาพชีวิตที่ดีขึ้น	ส่งเสริมการจัดกิจกรรมสำหรับผู้พิการ ผู้ด้อยโอกาส หมู่ที่ 1-4 ต.วังประจัน	40,000	40,000	40,000	40,000	40,000	ร้อยละ 85 ของผู้พิการและผู้ด้อยโอกาส มีคุณภาพชีวิตที่ดีขึ้น	ผู้พิการ ผู้ด้อยโอกาส มีคุณภาพชีวิตที่ดีขึ้น และอยู่ในสังคมได้อย่างมีความสุข	กองสวัสดิการสังคม

ก. ยุทธศาสตร์จังหวัดสตูลที่ 2 การพัฒนาคุณภาพ สังคมแห่งความสงบเรียบร้อยสันติสุขและระบบบริการรัฐที่มีประสิทธิภาพสูง

ข. ยุทธศาสตร์การพัฒนาขององค์กรปกครองส่วนท้องถิ่นในเขตจังหวัดสตูลที่ 3 พัฒนาศักยภาพคนและสังคมให้ทันสมัย สร้างภูมิปัญญาและการเรียนรู้อย่างต่อเนื่อง

1. ยุทธศาสตร์ พัฒนาคุณภาพชีวิตประชาชนให้เกิดความยั่งยืน สังคมสงบสุข

1.5 แผนงานสร้างความเข้มแข็งของชุมชน

ที่	โครงการ	วัตถุประสงค์	เป้าหมาย (ผลผลิตของโครงการ)	งบประมาณ					ตัวชี้วัด (KPI)	ผลที่คาดว่าจะ จะได้รับ	หน่วยงาน รับผิดชอบหลัก
				2566 (บาท)	2567 (บาท)	2568 (บาท)	2569 (บาท)	2570 (บาท)			
4	โครงการพัฒนาคุณภาพชีวิตผู้สูงอายุ	เพื่อส่งเสริมและสนับสนุนให้ผู้สูงอายุมีคุณภาพชีวิตที่ดีขึ้น	ส่งเสริมการจัดกิจกรรมสำหรับผู้สูงอายุ หมู่ที่ 1-4 ต.วังประจัน จำนวน 180 คน	50,000	50,000	50,000	50,000	50,000	ร้อยละ 85 ของผู้สูงอายุมีคุณภาพชีวิตที่ดีขึ้น	ผู้สูงอายุมีคุณภาพชีวิตที่ดีขึ้น และอยู่ในสังคมได้อย่างมีความสุข	กองสวัสดิการสังคม
5	โครงการส่งเสริมและพัฒนาสตรี	เพื่อสร้างความเข้มแข็งของครอบครัว	จัดโครงการพัฒนาศักยภาพสตรี แก่กลุ่มเป้าหมาย จำนวน 1 ครั้ง / ปี	30,000	30,000	30,000	30,000	30,000	ร้อยละ 85 ของสตรีและครอบครัวมีความเข้มแข็งมากขึ้น	สมาชิกในครอบครัว มีความเข้าใจซึ่งกันและกันมากขึ้น	กองสวัสดิการสังคม
6	โครงการฝึกอบรมและส่งเสริมอาชีพสำหรับประชาชน	เพื่อส่งเสริมให้ประชาชนมีอาชีพหรืออาชีพเสริม และมีคุณภาพชีวิตที่ดีขึ้น	จัดโครงการฝึกอบรมและส่งเสริมอาชีพแก่ประชาชน หมู่ที่ 1- 4 ต.วังประจัน (อาชีพต่างๆ ตามความต้องการของประชาชน)	50,000	50,000	50,000	50,000	50,000	ร้อยละ 80 ประชาชนมีอาชีพ หรืออาชีพเสริม และมีคุณภาพชีวิตที่ดีขึ้น	ประชาชน มีอาชีพหรืออาชีพเสริม และมีคุณภาพชีวิตที่ดีขึ้น	กองสวัสดิการสังคม

ก. ยุทธศาสตร์จังหวัดสตูลที่ 2 การพัฒนาคุณภาพ สังคมแห่งความสงบเรียบร้อยสันติสุขและระบบบริการรัฐที่มีประสิทธิภาพสูง

ข. ยุทธศาสตร์การพัฒนาขององค์กรปกครองส่วนท้องถิ่นในเขตจังหวัดสตูลที่ 3 พัฒนาศักยภาพคนและสังคมให้ทันสมัย สร้างภูมิปัญญาและการเรียนรู้อย่างต่อเนื่อง

1. ยุทธศาสตร์ พัฒนาคุณภาพชีวิตประชาชนให้เกิดความยั่งยืน สังคมสงบสุข

1.5 แผนงานสร้างความเข้มแข็งของชุมชน

ที่	โครงการ	วัตถุประสงค์	เป้าหมาย (ผลผลิตของโครงการ)	งบประมาณ					ตัวชี้วัด (KPI)	ผลที่คาดว่าจะได้รับ	หน่วยงาน รับผิดชอบหลัก
				2566 (บาท)	2567 (บาท)	2568 (บาท)	2569 (บาท)	2570 (บาท)			
7	โครงการปรับสภาพ แวดล้อมที่อยู่อาศัย ของผู้พิการ/ผู้สูงอายุ/ ผู้ด้อยโอกาส	เพื่อให้ผู้สูงอายุ/ ผู้พิการ/ผู้ด้อย โอกาส ได้มีที่อยู่ อาศัยที่ถูก สุขลักษณะ	ปรับสภาพแวดล้อม ที่อยู่อาศัยของผู้สูงอายุ/ ผู้พิการ/ผู้ด้อยโอกาส หมู่ที่ 1- 4 ต.วังประจัน	30,000	30,000	30,000	30,000	30,000	ร้อยละ 80 ของกลุ่มเป้าหมาย ดังกล่าว มีคุณภาพ ชีวิตที่ดีขึ้น	ผู้สูงอายุ/ผู้พิการ/ ผู้ด้อยโอกาส มีสุขภาพกาย/ใจ ที่ดีขึ้น	องสวัสดิการ สังคม
8	โครงการส่งเสริมและ สนับสนุนกิจกรรม การพัฒนาเด็กและ เยาวชน	เพื่อพัฒนาเด็ก และเยาวชน ให้เป็นคนดี เก่ง และมีสุข	จัดโครงการส่งเสริม และสนับสนุนกิจกรรม การพัฒนาเด็ก และเยาวชน จำนวน 1 ครั้ง / ปี	15,000	15,000	15,000	15,000	15,000	ร้อยละ 80 เด็กและเยาวชน รู้จักพัฒนาตนเอง และอยู่ในสังคม ได้อย่างมีความสุข	เด็กและเยาวชน มีศักยภาพในการ เป็น ผู้นำ และใช้ความรู้ ให้เกิดประโยชน์	องสวัสดิการ สังคม
รวมแผนงานสร้างความเข้มแข็งฯ 8/ 8/ 8/ 8 รวม 5 ปี 40 โครงการ				295,000	295,000	295,000	295,000	295,000			



ก. ยุทธศาสตร์จังหวัดสตูลที่ 2 การพัฒนาคนคุณภาพ สังคมแห่งความสงบเรียบร้อยสันติสุขและระบบบริการรัฐที่มีประสิทธิภาพสูง

ข. ยุทธศาสตร์การพัฒนาขององค์กรปกครองส่วนท้องถิ่นในเขตจังหวัดสตูลที่ 5 เสริมสร้างธรรมาภิบาลในการบริหารจัดการองค์กร

2. ยุทธศาสตร์การพัฒนาการบริหารจัดการองค์กรอย่างมีธรรมาภิบาล เกิดผลอย่างมีประสิทธิภาพ

2.1 แผนงานบริหารงานทั่วไป

ที่	โครงการ	วัตถุประสงค์	เป้าหมาย (ผลผลิตของโครงการ)	งบประมาณ					ตัวชี้วัด (KPI)	ผลที่คาดว่าจะได้รับ	หน่วยงาน รับผิดชอบหลัก
				2566 (บาท)	2567 (บาท)	2568 (บาท)	2569 (บาท)	2570 (บาท)			
1	โครงการส่งเสริมและสนับสนุนการสร้างความปลอดภัยและสมานฉันท์ของคนในชาติ	เพื่อส่งเสริมให้ประชาชนมีความรักความสามัคคีในชาติมากขึ้น โดยมีสถาบันพระมหากษัตริย์เป็นศูนย์กลางรวมจิตใจ	จัดโครงการ/กิจกรรมเกี่ยวกับการสร้างความปลอดภัยสมานฉันท์ฯ แก่ประชาชน ม.1- 4 ต.วังประจัน	40,000	40,000	40,000	40,000	40,000	ร้อยละ 85 ชุมชนมีความเข้มแข็งมากขึ้น	ประชาชนเกิดความรักความสามัคคีในชุมชนมากขึ้น โดยมีสถาบันพระมหากษัตริย์เป็นที่ยึดเหนี่ยวและเป็นศูนย์กลางรวมทางจิตใจ	สำนักปลัด
2	โครงการส่งเสริมและสนับสนุนการเลือกตั้ง	เพื่อส่งเสริมให้ผู้มีสิทธิเลือกตั้ง ใช้สิทธิในการเลือกตั้งตามระบอบประชาธิปไตย	ประชาสัมพันธ์ให้ผู้มีสิทธิเลือกตั้งมาใช้สิทธิและจัดให้มีการเลือกตั้งทุกระดับจำนวน 4 หมู่บ้าน	400,000	400,000	400,000	400,000	400,000	ร้อยละ 100 ของผู้มาใช้สิทธิเลือกตั้ง	จัดการเลือกตั้งเป็นไปตามระเบียบวิธีปฏิบัติ	สำนักปลัด

ก. ยุทธศาสตร์จังหวัดสตูลที่ 2 การพัฒนาคนคุณภาพ สังคมแห่งความสงบเรียบร้อยสันติสุขและระบบบริการรัฐที่มีประสิทธิภาพสูง

ข. ยุทธศาสตร์การพัฒนาขององค์กรปกครองส่วนท้องถิ่นในเขตจังหวัดสตูลที่ 5 เสริมสร้างธรรมาภิบาลในการบริหารจัดการองค์กร

2. ยุทธศาสตร์การพัฒนาการบริหารจัดการองค์กรอย่างมีธรรมาภิบาล เกิดผลอย่างมีประสิทธิภาพ

2.1 แผนงานบริหารงานทั่วไป

ที่	โครงการ	วัตถุประสงค์	เป้าหมาย (ผลผลิตของโครงการ)	งบประมาณ					ตัวชี้วัด (KPI)	ผลที่คาดว่าจะได้รับ	หน่วยงาน รับผิดชอบหลัก
				2566 (บาท)	2567 (บาท)	2568 (บาท)	2569 (บาท)	2570 (บาท)			
3	โครงการส่งเสริมความรู้เพื่อเสริมสร้างพลเมืองดีวิถีประชาธิปไตย	เพื่อให้ประชาชนมีความรู้ความเข้าใจเกี่ยวกับระบอบประชาธิปไตยมากขึ้น	จัดโครงการส่งเสริมความรู้เพื่อเสริมสร้างฯ แก่ประชาชนหมู่ที่ 1- 4	20,000	-	20,000	-	20,000	ร้อยละ 85 ของผู้ผ่านการอบรม มีความรู้มากขึ้น	ประชาชนมีความรู้เกี่ยวกับระบอบประชาธิปไตยมากขึ้น	สำนักปลัด
4	โครงการช่วยเหลือประชาชน	เพื่อช่วยเหลือประชาชนที่ได้รับความเดือดร้อนจากสาธารณสุขต่างๆ	ประชาชนต.วังประจันที่ประสบสาธารณภัยต่างๆที่สามารถช่วยได้	200,000	200,000	200,000	200,000	200,000	ประชาชนร้อยละ 80 ได้รับความช่วยเหลือ	ประชาชนที่ได้รับความช่วยเหลือ	สำนักปลัด
5	โครงการช่วยเหลือผู้เดือดร้อนด้านที่อยู่อาศัย/ด้านที่ดินทำกิน	เพื่อส่งเสริมและสนับสนุนให้ประชาชนผู้เดือดร้อนมีที่อยู่อาศัยและมีที่ดินทำกินเป็นของตนเอง	ช่วยเหลือผู้เดือดร้อนด้านที่อยู่อาศัยและด้านที่ดินทำกินให้มีคุณภาพชีวิตที่ดีขึ้นจำนวน 4 หมู่บ้าน	10,000	-	10,000	-	10,000	ร้อยละ 85 ของผู้ที่เดือดร้อนด้านที่อยู่อาศัย/ที่ดินทำกินมีคุณภาพชีวิตที่ดีขึ้น	กลุ่มเป้าหมายดังกล่าวมีคุณภาพชีวิตที่ดีขึ้น	สำนักปลัด
รวมแผนงานบริหารงานทั่วไป 12/ 10/ 12/ 10/ 12 รวม 5 ปี จำนวน 56 โครงการ				1,070,000	1,040,000	1,070,000	1,040,000	1,070,000			

ก. ยุทธศาสตร์จังหวัดสตูลที่ 2 การพัฒนาคุณภาพ สังคมแห่งความสงบเรียบร้อยสันติสุขและระบบบริการรัฐที่มีประสิทธิภาพสูง

ข. ยุทธศาสตร์การพัฒนาขององค์กรปกครองส่วนท้องถิ่นในเขตจังหวัดสตูลที่ 5 เสริมสร้างธรรมาภิบาลในการบริหารจัดการองค์กร

2. ยุทธศาสตร์การพัฒนาการบริหารจัดการองค์กรอย่างมีธรรมาภิบาล เกิดผลอย่างมีประสิทธิภาพ

2.2 แผนงานการรักษาความสงบภายใน

ที่	โครงการ	วัตถุประสงค์	เป้าหมาย (ผลผลิตของโครงการ)	งบประมาณ					ตัวชี้วัด (KPI)	ผลที่คาดว่าจะได้รับ	หน่วยงาน รับผิดชอบหลัก
				2566 (บาท)	2567 (บาท)	2568 (บาท)	2569 (บาท)	2570 (บาท)			
1	โครงการฝึกอบรม การป้องกันและ ระงับอัคคีภัย เบื้องต้น	เพื่อป้องกันภัยพิบัติ เกิดขึ้น จากอัคคีภัย	จัดฝึกอบรมให้ความรู้ แก่ อปพร. ,จนท.อบต., และประชาชนทั่วไป จำนวน 50 คน	10,000	10,000	10,000	10,000	10,000	ร้อยละ 85 อัตราการเกิด อัคคีภัยในพื้นที่ ลดลง	- ประชาชนมีความ ปลอดภัยในระดับหนึ่ง - ผู้ผ่านการฝึกอบรม สามารถนำความรู้ที่ได้ ไปใช้ให้เกิดประโยชน์	สำนักปลัด
2	โครงการก่อสร้าง หอกระจายข่าว	ประชาสัมพันธ์ข้อมูล ข่าวสารราชการ นโยบายรัฐบาล รวมถึง การทำความเข้าใจในเรื่อง ต่างๆให้แก่ประชาชน	ก่อสร้างหอกระจายข่าว ประจำตำบล และหมู่บ้าน	-	-	-	-	1,500,000	หอกระจายข่าว ประจำตำบล และหมู่บ้าน มีการดำเนินการ	ประชาชนได้รับข้อมูล ข่าวสารอย่างทั่วถึง	สำนักปลัด
3	โครงการป้องกันและ ลดอุบัติเหตุทางถนน	เพื่อลดอุบัติเหตุทางถนน ในช่วงเทศกาล	จำนวนอุบัติเหตุ ทางถนนลดลง อาทิ - ช่วงเทศกาลปีใหม่ - ช่วงเทศกาลสงกรานต์	10,000	10,000	10,000	10,000	10,000	ร้อยละ 85 จำนวนอุบัติเหตุ ทางถนนลดลง	ประชาชนตระหนักถึง ใช้รถใช้ถนนอย่าง ระมัดระวังมากขึ้น	สำนักปลัด

ก. ยุทธศาสตร์จังหวัดสตูลที่ 2 การพัฒนาคุณภาพ สังคมแห่งความสงบเรียบร้อยสันติสุขและระบบบริการรัฐที่มีประสิทธิภาพสูง

ข. ยุทธศาสตร์การพัฒนาขององค์กรปกครองส่วนท้องถิ่นในเขตจังหวัดสตูลที่ 5 เสริมสร้างธรรมาภิบาลในการบริหารจัดการองค์กร

2. ยุทธศาสตร์ พัฒนาการบริหารจัดการองค์กรอย่างมีธรรมาภิบาล เกิดผลอย่างมีประสิทธิภาพ

2.2 แผนงานการรักษาความสงบภายใน

ที่	โครงการ	วัตถุประสงค์	เป้าหมาย (ผลผลิตของโครงการ)	งบประมาณ					ตัวชี้วัด (KPI)	ผลที่คาดว่าจะได้รับ	หน่วยงาน รับผิดชอบหลัก
				2566 (บาท)	2567 (บาท)	2568 (บาท)	2569 (บาท)	2570 (บาท)			
4	โครงการจัดทำป้ายแสดงสัญลักษณ์ป้ายเตือนป้ายระวังในเขตชุมชน	เพื่อความปลอดภัยของประชาชน	ติดตั้งป้ายแสดงสัญลักษณ์ป้ายเตือนป้ายระวังในเขตชุมชนครอบคลุมทั้ง 4 หมู่บ้าน	30,000	30,000	30,000	30,000	30,000	ร้อยละ 85 อัตราการเกิดอุบัติเหตุในพื้นที่ลดลง	ประชาชนมีความปลอดภัยในระดับหนึ่ง	สำนักปลัด
5	โครงการติดตั้งป้ายบอกชื่อซอยต่างๆ	เพื่อให้เกิดความสะดวกในการสัญจรไปมา	ติดตั้งป้ายบอกชื่อซอยต่างๆ ครอบคลุมทั้ง 4 หมู่บ้าน	40,000	40,000	40,000	40,000	40,000	ร้อยละ 90 ของประชาชนมีความสะดวกในการสัญจร	การคมนาคมสะดวกยิ่งขึ้น	สำนักปลัด
รวมแผนงานการรักษาความสงบภายใน 4/ 4/ 4/ 4/ 5 รวม 5 ปี 21 โครงการ				90,000	90,000	90,000	90,000	1,590,000			

ก. ยุทธศาสตร์จังหวัดสตูลที่ 3 การพัฒนาโครงสร้างพื้นฐาน ความทันสมัยของเมือง การคมนาคมโลจิสติกส์และการเชื่อมโยงภูมิภาค

ข. ยุทธศาสตร์การพัฒนาขององค์กรปกครองส่วนท้องถิ่นในเขตจังหวัดสตูลที่ 2 พัฒนาเศรษฐกิจฐานรากให้เข้มแข็งและยั่งยืน

3. ยุทธศาสตร์การพัฒนาโครงสร้างพื้นฐานที่ทันสมัย

3.1 แผนงานอุตสาหกรรมและการโยธา

ที่	โครงการ	วัตถุประสงค์	เป้าหมาย (ผลผลิตของโครงการ)	งบประมาณ					ตัวชี้วัด (KPI)	ผลที่คาดว่าจะได้รับ	หน่วยงาน รับผิดชอบหลัก
				2566 (บาท)	2567 (บาท)	2568 (บาท)	2569 (บาท)	2570 (บาท)			
1	โครงการก่อสร้างถนนคอนกรีตเสริมเหล็ก สายวังประเหลือก สายวังประเชื่อมหลิมานัน หมู่ที่ 2	เพื่อให้เกิดความสะดวกในการสัญจรไปมา	ถนน คสล. สายวังประเชื่อมหลิมานัน หมู่ที่ 2 กว้าง 4 เมตร ยาว 1,480 เมตร หนา 15 เซนติเมตร หรือมีพื้นที่ไม่น้อยกว่า 5,920 ตร.ม. พร้อมวางท่อระบายน้ำ (รายละเอียดตามแบบแปลนที่ อบต.กำหนด)	4,820,000	-	4,820,000	-	4,820,000	ถนน คสล. กว้าง 4 เมตร ยาว 1,480 เมตร	ประชาชนได้รับความสะดวกและปลอดภัยในการสัญจรไปมา	กองช่าง
2	โครงการบุกเบิกถนนหินผุสายนาบึงใหญ่ไปพรุหินขาว หมู่ที่ 1	เพื่อให้เกิดความสะดวกในการสัญจรไปมา	ถนนสายนาบึงใหญ่ กว้าง 4 เมตร ยาว 800 เมตร หนา 20 เซนติเมตร (รายละเอียดตามแบบแปลนที่ อบต.กำหนด)	-	483,000	-	-	-	ถนนบุกเบิก กว้าง 4 เมตร ยาว 800 เมตร	ประชาชนได้รับความสะดวกและปลอดภัยในการสัญจรไปมา	กองช่าง

ก. ยุทธศาสตร์จังหวัดสตูลที่ 3 การพัฒนาโครงสร้างพื้นฐาน ความทันสมัยของเมือง การคมนาคมโลจิสติกส์และการเชื่อมโยงภูมิภาค

ข. ยุทธศาสตร์การพัฒนาขององค์กรปกครองส่วนท้องถิ่นในเขตจังหวัดสตูลที่ 2 พัฒนาเศรษฐกิจฐานรากให้เข้มแข็งและยั่งยืน

3. ยุทธศาสตร์การพัฒนาโครงสร้างพื้นฐานที่ทันสมัย

3.1 แผนงานอุตสาหกรรมและการโยธา

ที่	โครงการ	วัตถุประสงค์	เป้าหมาย (ผลผลิตของโครงการ)	งบประมาณ					ตัวชี้วัด (KPI)	ผลที่คาดว่าจะได้รับ	หน่วยงาน รับผิดชอบหลัก
				2566 (บาท)	2567 (บาท)	2568 (บาท)	2569 (บาท)	2570 (บาท)			
3	โครงการก่อสร้างถนนคอนกรีตเสริมเหล็ก ซอยหินพัง - หมู่ที่ 3 พร้อมก่อสร้างสะพานคอนกรีตเสริมเหล็ก	เพื่อให้เกิดความสะดวกในการสัญจรไปมา	ถนน คสล. กว้าง 6 เมตร ยาว 500 เมตร หนา 15 เซนติเมตร พร้อมก่อสร้างสะพาน คสล. (รายละเอียดตามแบบแปลนที่ อบต. กำหนด)	730,000 (200 ม.)	550,000 (150 ม.)	550,000 (150 ม.)	-	-	ถนน คสล. กว้าง 6 เมตร ยาว 500 เมตร	ประชาชนได้รับความสะดวกและปลอดภัยในการสัญจรไปมา	กองช่าง
4	โครงการเสริมผิวลาดยางแอสฟัลต์ติกคอนกรีต ซอยอนุศิรี หมู่ที่ 2	เพื่อให้เกิดความสะดวกในการสัญจรไปมา	เสริมผิวลาดยางแอสฟัลต์ติกคอนกรีต ซอยอนุศิรี หมู่ที่ 2 หนา 5 เซนติเมตร กว้าง 4 เมตร ยาว 400 เมตร (รายละเอียดตามแบบแปลนที่ อบต. กำหนด)	508,000	-	-	-	-	กว้าง 4 เมตร ยาว 400 เมตร หนา 5 เซนติเมตร	ประชาชนได้รับความสะดวกและปลอดภัยในการสัญจรไปมา	กองช่าง

ก. ยุทธศาสตร์จังหวัดสตูลที่ 3 การพัฒนาโครงสร้างพื้นฐาน ความทันสมัยของเมือง การคมนาคมโลจิสติกส์และการเชื่อมโยงภูมิภาค

ข. ยุทธศาสตร์การพัฒนาขององค์กรปกครองส่วนท้องถิ่นในเขตจังหวัดสตูลที่ 2 พัฒนาเศรษฐกิจฐานรากให้เข้มแข็งและยั่งยืน

3. ยุทธศาสตร์การพัฒนาโครงสร้างพื้นฐานที่ทันสมัย

3.1 แผนงานอุตสาหกรรมและการโยธา

ที่	โครงการ	วัตถุประสงค์	เป้าหมาย (ผลผลิตของโครงการ)	งบประมาณ					ตัวชี้วัด (KPI)	ผลที่คาดว่าจะได้รับ	หน่วยงาน รับผิดชอบหลัก
				2566 (บาท)	2567 (บาท)	2568 (บาท)	2569 (บาท)	2570 (บาท)			
5	โครงการก่อสร้างถนนคอนกรีตเสริมเหล็กสายซอยโรงสี หมู่ที่ 1	เพื่อให้เกิดความสะดวกในการสัญจรไปมา	ถนน คสล. สายโรงสี หมู่ที่ 1 กว้าง 4 เมตร ยาว 500 เมตร หนา 15 เซนติเมตร (รายละเอียดตามแบบแปลนที่ อบต. กำหนด)	660,000 (200 ม.)	660,000 (200 ม.)	330,800 (100 ม.)	-	-	ถนน คสล. กว้าง 4 เมตร ยาว 500 เมตร	ประชาชนได้รับความสะดวกและปลอดภัยในการสัญจรไปมา	กองช่าง
6	โครงการเสริมผิวลาดยางแอสฟัลท์ติกคอนกรีตสายทางเข้าโรงเรียนบ้านวังประจัน หมู่ที่ 3	เพื่อให้เกิดความสะดวกในการสัญจรไปมา	เสริมผิวลาดยางแอสฟัลท์ติกคอนกรีตทับถนน คสล. เดิม หนา 5 เซนติเมตร กว้าง 5 เมตร ยาว 350 เมตร พร้อมขุดลอกคูระบายน้ำสองข้างถนน (รายละเอียดตามแบบแปลนที่ อบต. กำหนด)	788,000	-	-	-	-	กว้าง 5 เมตร ยาว 350 เมตร หนา 5 เซนติเมตร	ประชาชนได้รับความสะดวกและปลอดภัยในการสัญจรไปมา	กองช่าง

ก. ยุทธศาสตร์จังหวัดสตูลที่ 3 การพัฒนาโครงสร้างพื้นฐาน ความทันสมัยของเมือง การคมนาคมโลจิสติกส์และการเชื่อมโยงภูมิภาค

ข. ยุทธศาสตร์การพัฒนาขององค์กรปกครองส่วนท้องถิ่นในเขตจังหวัดสตูลที่ 2 พัฒนาเศรษฐกิจฐานรากให้เข้มแข็งและยั่งยืน

3. ยุทธศาสตร์การพัฒนาโครงสร้างพื้นฐานที่ทันสมัย

3.1 แผนงานอุตสาหกรรมและการโยธา

ที่	โครงการ	วัตถุประสงค์	เป้าหมาย (ผลผลิตของโครงการ)	งบประมาณ					ตัวชี้วัด (KPI)	ผลที่คาดว่าจะได้รับ	หน่วยงาน รับผิดชอบหลัก
				2566 (บาท)	2567 (บาท)	2568 (บาท)	2569 (บาท)	2570 (บาท)			
7	โครงการก่อสร้างถนนคอนกรีตเสริมเหล็ก ซอยคำปุย - หน้าเขื่อน หมู่ที่ 3	เพื่อให้เกิดความสะดวกในการสัญจรไปมา	ถนน คสล. ซอยคำปุย - หน้าเขื่อน หมู่ที่ 3 กว้าง 4 เมตร ยาว 110 เมตร หนา 15 เซนติเมตร (รายละเอียดตามแบบแปลนที่ อบต.กำหนด)	363,000	-	-	-	-	ถนน คสล. กว้าง 4 เมตร ยาว 110 เมตร	ประชาชนได้รับความสะดวกและปลอดภัยในการสัญจรไปมา	กองช่าง
8	โครงการบุกเบิกถนนหินผุ ซอยหน้ามัสยิดเชื่อมซอยห้วยข่า หมู่ที่ 2	เพื่อให้เกิดความสะดวกในการสัญจรไปมา	ถนนหินผุ ซ.หน้ามัสยิดเชื่อม ซ.ห้วยข่า กว้าง 6 เมตร ยาว 1,500 เมตร หนา 20 เซนติเมตร (รายละเอียดตามแบบแปลนที่ อบต.กำหนด)	-	-	748,000	-	-	ถนนบุกเบิก กว้าง 6 เมตร ยาว 1,500 เมตร	ประชาชนได้รับความสะดวกและปลอดภัยในการสัญจรไปมา	กองช่าง



ก. ยุทธศาสตร์จังหวัดสตูลที่ 3 การพัฒนาโครงสร้างพื้นฐาน ความทันสมัยของเมือง การคมนาคมโลจิสติกส์และการเชื่อมโยงภูมิภาค

ข. ยุทธศาสตร์การพัฒนาขององค์กรปกครองส่วนท้องถิ่นในเขตจังหวัดสตูลที่ 2 พัฒนาเศรษฐกิจฐานรากให้เข้มแข็งและยั่งยืน

3. ยุทธศาสตร์การพัฒนาโครงสร้างพื้นฐานที่ทันสมัย

3.1 แผนงานอุตสาหกรรมและการโยธา

ที่	โครงการ	วัตถุประสงค์	เป้าหมาย (ผลผลิตของโครงการ)	งบประมาณ					ตัวชี้วัด (KPI)	ผลที่คาดว่าจะได้รับ	หน่วยงาน รับผิดชอบหลัก
				2566 (บาท)	2567 (บาท)	2568 (บาท)	2569 (บาท)	2570 (บาท)			
9	โครงการบุกเบิก ถนนหินผุ ซอย ส.ห. - คลองยาโรย หมู่ที่ 3	เพื่อให้เกิด ความสะดวก ในการสัญจร ไปมา	ถนนหินผุ ซอย ส.ห.- คลองยาโรย กว้าง 4 เมตร ยาว 1,000 เมตร หนา 20 เซนติเมตร (รายละเอียดตามแบบแปลน ที่ อบต.กำหนด)	-	-	609,000	-	-	ถนนหินผุ กว้าง 4 เมตร ยาว 1,000 เมตร	ประชาชนได้รับ ความสะดวก และปลอดภัย ในการสัญจร ไปมา	กองช่าง
10	โครงการก่อสร้าง ถนนคอนกรีตเสริม เหล็ก สายตัดติเชื่อม นาหัวเมือง หมู่ที่ 2	เพื่อให้เกิด ความสะดวก ในการสัญจร ไปมา	ถนน คสล. สายตัดติเชื่อมนาหัวเมือง หมู่ที่ 2 กว้าง 4 เมตร ยาว 470 เมตร หนา 15 เซนติเมตร หรือมีพื้นที่ไม่น้อยกว่า 1,880 ตร.ม. พร้อมวางท่อระบายน้ำ (รายละเอียดตามแบบแปลน ที่ อบต.กำหนด)	1,540,000	-	1,540,000	-	1,540,000	ถนน คสล. กว้าง 4 เมตร ยาว 470 เมตร	ประชาชนได้รับ ความสะดวก และปลอดภัย ในการสัญจร ไปมา	กองช่าง

ก. ยุทธศาสตร์จังหวัดสตูลที่ 3 การพัฒนาโครงสร้างพื้นฐาน ความทันสมัยของเมือง การคมนาคมโลจิสติกส์และการเชื่อมโยงภูมิภาค

ข. ยุทธศาสตร์การพัฒนาขององค์กรปกครองส่วนท้องถิ่นในเขตจังหวัดสตูลที่ 2 พัฒนาเศรษฐกิจฐานรากให้เข้มแข็งและยั่งยืน

3. ยุทธศาสตร์การพัฒนาโครงสร้างพื้นฐานที่ทันสมัย

3.1 แผนงานอุตสาหกรรมและการโยธา

ที่	โครงการ	วัตถุประสงค์	เป้าหมาย (ผลผลิตของโครงการ)	งบประมาณ					ตัวชี้วัด (KPI)	ผลที่คาดว่าจะได้รับ	หน่วยงาน รับผิดชอบหลัก
				2566 (บาท)	2567 (บาท)	2568 (บาท)	2569 (บาท)	2570 (บาท)			
11	โครงการก่อสร้างถนนหินผุ สายเลียบริมคลองคูโ๊ะ หมู่ที่ 1	เพื่อให้เกิดความสะดวกและปลอดภัยในการสัญจรไปมา	ถนนหินผุ กว้าง 4 เมตร ยาว 900 เมตร หนา 20 เซนติเมตร (รายละเอียดตามแบบแปลนที่กำหนด)	729,000	-	-	-	-	ถนนหินผุ กว้าง 4 เมตร ยาว 900 เมตร	ประชาชนได้รับความสะดวกและปลอดภัยในการสัญจรไปมา	กองช่าง
12	โครงการก่อสร้างถนนคอนกรีตเสริมเหล็กซอยศรีคงคา หมู่ที่ 2	เพื่อให้เกิดความสะดวกและปลอดภัยในการสัญจรไปมา	ถนน คสล. กว้าง 4 เมตร ยาว 500 เมตร หนา 15 เซนติเมตร (รายละเอียดตามแบบแปลนที่ อบต. กำหนด)	-	-	1,630,000	-	-	ถนน คสล. กว้าง 4 เมตร ยาว 500 เมตร	ประชาชนได้รับความสะดวกและปลอดภัยในการสัญจรไปมา	กองช่าง
13	โครงการก่อสร้างถนนหินคลุก ซอยน้ำยาง หมู่ที่ 2	เพื่อให้เกิดความสะดวกและปลอดภัยในการสัญจรไปมา	ถนนหินคลุก กว้าง 4 เมตร ยาว 285 เมตร (รายละเอียดตามแบบแปลนที่ อบต. กำหนด)	-	240,000	-	-	-	ถนนหินคลุก กว้าง 4 เมตร ยาว 285 เมตร	ประชาชนได้รับความสะดวกและปลอดภัยในการสัญจรไปมา	กองช่าง

ก. ยุทธศาสตร์จังหวัดสตูลที่ 3 การพัฒนาโครงสร้างพื้นฐาน ความทันสมัยของเมือง การคมนาคมโลจิสติกส์และการเชื่อมโยงภูมิภาค

ข. ยุทธศาสตร์การพัฒนาขององค์กรปกครองส่วนท้องถิ่นในเขตจังหวัดสตูลที่ 2 พัฒนาเศรษฐกิจฐานรากให้เข้มแข็งและยั่งยืน

3. ยุทธศาสตร์การพัฒนาโครงสร้างพื้นฐานที่ทันสมัย

3.1 แผนงานอุตสาหกรรมและการโยธา

ที่	โครงการ	วัตถุประสงค์	เป้าหมาย (ผลผลิตของโครงการ)	งบประมาณ					ตัวชี้วัด (KPI)	ผลที่คาดว่าจะได้รับ	หน่วยงาน รับผิดชอบหลัก
				2566 (บาท)	2567 (บาท)	2568 (บาท)	2569 (บาท)	2570 (บาท)			
14	โครงการก่อสร้างถนน หินคลุกสายคลองคูไย๊ะ - หน้าเขื่อน หมู่ที่ 1 (ส่วนที่เหลือ)	เพื่อให้เกิด ความสะดวก และปลอดภัย ในการสัญจรไปมา	ถนนหินคลุก กว้าง 4 เมตร ยาว 500 เมตร (รายละเอียดตามแบบแปลน ที่ อบต. กำหนด)	745,000	-	-	-	-	ถนนหินคลุก กว้าง 4 เมตร ยาว 500 เมตร	ประชาชนได้รับ ความสะดวก และปลอดภัย ในการสัญจรไปมา	กองช่าง
15	โครงการบุกเบิกถนน หินผุ ขอยวังประ- ผาเคียว หมู่ที่ 2	เพื่อให้เกิด ความสะดวก และปลอดภัย ในการสัญจร ไปมา	ถนนหินผุ กว้าง 4 เมตร ยาว 1,700 เมตร หนา 20 เซนติเมตร (รายละเอียดตาม แบบแปลนที่กำหนด)	1,050,000	-	-	-	1,050,000	ถนนหินผุ กว้าง 4 เมตร ยาว 1,700 เมตร	ประชาชนได้รับ ความสะดวก และปลอดภัย ในการสัญจรไปมา	กองช่าง
16	โครงการก่อสร้างถนน คอนกรีตเสริมเหล็กซอย เลียบเขา หมู่ที่ 1-2 (ส่วนที่เหลือ)	เพื่อให้เกิด ความสะดวกและ ปลอดภัย ในการ สัญจรไปมา	ถนน คสล. กว้าง 4 เมตร ยาว 2,750 เมตร หนา 15 เซนติเมตร (รายละเอียดตามแบบแปลน ที่ อบต. กำหนด)	3,260,000 (1,000 ม.)	3,260,000 (1,000 ม.)	2,430,000 (750 ม.)	-	-	ถนน คสล. กว้าง 4 เมตร ยาว 2,750 เมตร	ประชาชนได้รับความ สะดวกและ ปลอดภัยในการ สัญจรไปมา	กองช่าง

ก. ยุทธศาสตร์จังหวัดสตูลที่ 3 การพัฒนาโครงสร้างพื้นฐาน ความทันสมัยของเมือง การคมนาคมโลจิสติกส์และการเชื่อมโยงภูมิภาค

ข. ยุทธศาสตร์การพัฒนาขององค์กรปกครองส่วนท้องถิ่นในเขตจังหวัดสตูลที่ 2 พัฒนาเศรษฐกิจฐานรากให้เข้มแข็งและยั่งยืน

3. ยุทธศาสตร์การพัฒนาโครงสร้างพื้นฐานที่ทันสมัย

3.1 แผนงานอุตสาหกรรมและการโยธา

ที่	โครงการ	วัตถุประสงค์	เป้าหมาย (ผลผลิตของโครงการ)	งบประมาณ					ตัวชี้วัด (KPI)	ผลที่คาดว่าจะได้รับ	หน่วยงาน รับผิดชอบ หลัก
				2566 (บาท)	2567 (บาท)	2568 (บาท)	2569 (บาท)	2570 (บาท)			
17	โครงการก่อสร้างถนนคอนกรีตเสริมเหล็ก ซอยเปลวโต๊ะแหนด – ทุ่งหญ้าวังประ (ส่วนที่เหลือ)	เพื่อให้เกิดความสะดวกและปลอดภัยในการสัญจรไปมา	ถนน คสล. กว้าง 4 เมตร ยาว 130 เมตร หนา 15 เซนติเมตร (รายละเอียดตามแบบแปลนที่ อบต. กำหนด)	430,000	-	-	-	-	ถนน คสล. กว้าง 4 เมตร ยาว 130 เมตร	ประชาชนได้รับความสะดวกและปลอดภัยในการสัญจรไปมา	กองช่าง
18	โครงการปรับปรุงผิวจราจรแบบแอสฟัลต์ติกคอนกรีต ซอยบ้านคอก หมู่ที่ 3	เพื่อให้เกิดความสะดวกและปลอดภัย ในการสัญจรไปมา	แอสฟัลต์ติกคอนกรีต กว้าง 4 เมตร ยาว 900 เมตร (รายละเอียดตามแบบแปลนที่ อบต. กำหนด)	1,520,000	-	-	-	1,520,000	ถนนแอสฟัลต์ติกคอนกรีต กว้าง 4 เมตร ยาว 900 เมตร	ประชาชนได้รับความสะดวกและปลอดภัยในการสัญจรไปมา	กองช่าง

ก. ยุทธศาสตร์จังหวัดสตูลที่ 3 การพัฒนาโครงสร้างพื้นฐาน ความทันสมัยของเมือง การคมนาคมโลจิสติกส์และการเชื่อมโยงภูมิภาค

ข. ยุทธศาสตร์การพัฒนาขององค์กรปกครองส่วนท้องถิ่นในเขตจังหวัดสตูลที่ 2 พัฒนาเศรษฐกิจฐานรากให้เข้มแข็งและยั่งยืน

3. ยุทธศาสตร์การพัฒนาโครงสร้างพื้นฐานที่ทันสมัย

3.1 แผนงานอุตสาหกรรมและการโยธา

ที่	โครงการ	วัตถุประสงค์	เป้าหมาย (ผลผลิตของโครงการ)	งบประมาณ					ตัวชี้วัด (KPI)	ผลที่คาดว่าจะได้รับ	หน่วยงาน รับผิดชอบหลัก
				2566 (บาท)	2567 (บาท)	2568 (บาท)	2569 (บาท)	2570 (บาท)			
19	โครงการก่อสร้างถนนคอนกรีตเสริมเหล็กซอยตำบล - หน้าเขื่อน หมู่ที่ 3 (ส่วนที่เหลือ)	เพื่อให้เกิดความสะดวกและปลอดภัยในการสัญจรไปมา	ถนน คสล. กว้าง 4 เมตร ยาว 110 เมตร หนา 15 เซนติเมตร (รายละเอียดตามแบบแปลนที่ อบต. กำหนด)	325,000	-	-	-	-	ถนน คสล. กว้าง 4 เมตร ยาว 110 เมตร	ประชาชนได้รับความสะดวกและปลอดภัยในการสัญจรไปมา	กองช่าง
20	โครงการก่อสร้างระบบประปาภูเขา หมู่ที่ 1-4	เพื่อให้มีน้ำเพียงพอต่อการอุปโภคบริโภค	ก่อสร้างระบบประปาภูเขา หมู่ที่ 1 - 4 (รายละเอียดตามแบบแปลนที่ อบต. กำหนด)	3,000,000	3,000,000	3,000,000	3,000,000	3,000,000	ร้อยละ 80 ประชาชนมีน้ำใช้สำหรับอุปโภคบริโภค	ประชาชนมีน้ำเพียงพอสำหรับอุปโภคบริโภค	กองช่าง, หน่วยงานอื่น

ก. ยุทธศาสตร์จังหวัดสตูลที่ 3 การพัฒนาโครงสร้างพื้นฐาน ความทันสมัยของเมือง การคมนาคมโลจิสติกส์และการเชื่อมโยงภูมิภาค

ข. ยุทธศาสตร์การพัฒนาขององค์กรปกครองส่วนท้องถิ่นในเขตจังหวัดสตูลที่ 2 พัฒนาเศรษฐกิจฐานรากให้เข้มแข็งและยั่งยืน

3. ยุทธศาสตร์การพัฒนาโครงสร้างพื้นฐานที่ทันสมัย

3.1 แผนงานอุตสาหกรรมและการโยธา

ที่	โครงการ	วัตถุประสงค์	เป้าหมาย (ผลผลิตของโครงการ)	งบประมาณ					ตัวชี้วัด (KPI)	ผลที่คาดว่าจะได้รับ	หน่วยงาน รับผิดชอบหลัก
				2566 (บาท)	2567 (บาท)	2568 (บาท)	2569 (บาท)	2570 (บาท)			
21	โครงการขุดลอกคลองปุ๋ย	เพื่อระบายน้ำและป้องกันน้ำท่วม	ขุดลอกคลองตลอดทั้งสาย	30,000	30,000	30,000	30,000	30,000	ร้อยละ 80 อัตราการเกิดน้ำท่วมขังในพื้นที่ลดลง	สามารถระบายน้ำและป้องกันน้ำท่วมขัง	กองช่าง, หน่วยงานอื่น
22	โครงการขุดลอกคลองเฉียง	เพื่อระบายน้ำและป้องกันน้ำท่วม	ขุดลอกคลองตลอดทั้งสาย	30,000	30,000	30,000	30,000	30,000	ร้อยละ 80 อัตราการเกิดน้ำท่วมขังในพื้นที่ลดลง	สามารถระบายน้ำและป้องกันน้ำท่วมขัง	กองช่าง, หน่วยงานอื่น
23	โครงการขุดลอกคลองภายในตำบลวังประจัน	เพื่อระบายน้ำและป้องกันน้ำท่วม	ขุดลอกคลองครอบคลุม 4 หมู่บ้าน	50,000	50,000	50,000	50,000	50,000	ร้อยละ 80 อัตราการเกิดน้ำท่วมขังในพื้นที่ลดลง	สามารถระบายน้ำและป้องกันน้ำท่วมขัง	กองช่าง, หน่วยงานอื่น
24	โครงการขุดลอกคูระบายภายในตำบลวังประจัน	เพื่อระบายน้ำและป้องกันน้ำท่วม	ขุดลอกคูระบายน้ำครอบคลุม 4 หมู่บ้าน	40,000	40,000	40,000	40,000	40,000	ร้อยละ 80 อัตราการเกิดน้ำท่วมขังในพื้นที่ลดลง	สามารถระบายน้ำและป้องกันน้ำท่วมขัง	กองช่าง, หน่วยงานอื่น

ก. ยุทธศาสตร์จังหวัดสตูลที่ 3 การพัฒนาโครงสร้างพื้นฐาน ความทันสมัยของเมือง การคมนาคมโลจิสติกส์และการเชื่อมโยงภูมิภาค

ข. ยุทธศาสตร์การพัฒนาขององค์กรปกครองส่วนท้องถิ่นในเขตจังหวัดสตูลที่ 2 พัฒนาเศรษฐกิจฐานรากให้เข้มแข็งและยั่งยืน

3. ยุทธศาสตร์การพัฒนาโครงสร้างพื้นฐานที่ทันสมัย

3.1 แผนงานอุตสาหกรรมและการโยธา

ที่	โครงการ	วัตถุประสงค์	เป้าหมาย (ผลผลิตของโครงการ)	งบประมาณ					ตัวชี้วัด (KPI)	ผลที่คาดว่าจะได้รับ	หน่วยงาน รับผิดชอบหลัก
				2566 (บาท)	2567 (บาท)	2568 (บาท)	2569 (บาท)	2570 (บาท)			
25	โครงการวางท่อระบายน้ำภายในตำบลวังประจัน	เพื่อระบายน้ำและป้องกันน้ำท่วม	วางท่อระบายน้ำครอบคลุมทั้ง 4 หมู่บ้าน	100,000	100,000	100,000	100,000	100,000	ร้อยละ 80 อัตราการเกิดน้ำท่วมขังในพื้นที่ลดลง	สามารถระบายน้ำและป้องกันน้ำท่วมขัง	กองช่าง
26	โครงการขุดสระน้ำภายในตำบลวังประจัน	เพื่อให้มีที่กักเก็บน้ำสำหรับอุปโภคบริโภคและการเกษตร	ขุดสระน้ำเพื่ออุปโภคบริโภคและการเกษตรครอบคลุม 4 หมู่บ้าน	200,000	200,000	200,000	200,000	200,000	มีน้ำใช้ตลอดทั้งปี	ประชาชนมีน้ำอุปโภคบริโภคตลอดทั้งปี	กองช่าง, หน่วยงานอื่น
27	โครงการขุดบ่อน้ำดื่มในที่ชุมชน หมู่ที่ 1-4	เพื่อให้มีน้ำเพียงพอต่อการอุปโภคบริโภค	ขุดบ่อน้ำดื่มในพื้นที่หมู่ที่ 1-4 ต.วังประจัน ขนาดบ่อลึก 10 เมตร กว้าง Ø 1.00 เมตร (หรือ รายละเอียดตามแบบแปลนที่ อบต.กำหนด)	200,000	200,000	200,000	200,000	200,000	ร้อยละ 80 ประชาชนมีน้ำสำหรับอุปโภคบริโภค เพียงพอ	ประชาชนมีน้ำเพียงพอ สำหรับอุปโภคบริโภค	กองช่าง, หน่วยงานอื่น

ก. ยุทธศาสตร์จังหวัดสตูลที่ 3 การพัฒนาโครงสร้างพื้นฐาน ความทันสมัยของเมือง การคมนาคมโลจิสติกส์และการเชื่อมโยงภูมิภาค

ข. ยุทธศาสตร์การพัฒนาขององค์กรปกครองส่วนท้องถิ่นในเขตจังหวัดสตูลที่ 2 พัฒนาเศรษฐกิจฐานรากให้เข้มแข็งและยั่งยืน

3. ยุทธศาสตร์ การพัฒนาโครงสร้างพื้นฐานที่ทันสมัย

3.1 แผนงานอุตสาหกรรมและการโยธา

ที่	โครงการ	วัตถุประสงค์	เป้าหมาย (ผลผลิตของโครงการ)	งบประมาณ					ตัวชี้วัด (KPI)	ผลที่คาดว่าจะได้รับ	หน่วยงาน รับผิดชอบหลัก
				2566 (บาท)	2567 (บาท)	2568 (บาท)	2569 (บาท)	2570 (บาท)			
28	โครงการก่อสร้างฝายต้นน้ำลำธารตามโครงการพระราชดำริ	เพื่อช่วยเป็นแหล่งกักเก็บน้ำสำหรับอุปโภคบริโภค	ก่อสร้างฝายต้นน้ำลำธารตามโครงการพระราชดำรินในพื้นที่ หมู่ที่ 1 - 4 (รายละเอียดตามแบบแปลนที่ อบต. กำหนด)	200,000	200,000	200,000	200,000	200,000	ฝายต้นน้ำลำธารจำนวน 4 แห่งมีการดำเนินการ	- ประชาชนมีน้ำใช้เพื่ออุปโภคบริโภคตลอดทั้งปี - ช่วยลดความรุนแรงของการเกิดไฟป่า	กองช่าง, หน่วยงานอื่น
รวมแผนงานอุตสาหกรรมฯ 23/ 14/ 17/ 9/ 13 รวม 5 ปี 66 โครงการ				21,318,000	9,043,000	16,507,800	3,850,000	12,780,000			



ก. ยุทธศาสตร์จังหวัดสตูลที่ 3 การพัฒนาโครงสร้างพื้นฐาน ความทันสมัยของเมือง การคมนาคมโลจิสติกส์และการเชื่อมโยงภูมิภาค

ข. ยุทธศาสตร์การพัฒนาขององค์กรปกครองส่วนท้องถิ่นในเขตจังหวัดสตูลที่ 2 พัฒนาเศรษฐกิจฐานรากให้เข้มแข็งและยั่งยืน

3. ยุทธศาสตร์การพัฒนาโครงสร้างพื้นฐานที่ทันสมัย

3.2 แผนงานเคหะและชุมชน

ที่	โครงการ	วัตถุประสงค์	เป้าหมาย (ผลผลิตของโครงการ)	งบประมาณ					ตัวชี้วัด (KPI)	ผลที่คาดว่าจะได้รับ	หน่วยงาน รับผิดชอบหลัก
				2566 (บาท)	2567 (บาท)	2568 (บาท)	2569 (บาท)	2570 (บาท)			
1	โครงการติดตั้งไฟฟ้า สาธารณะพร้อมขยาย เขตไฟฟ้าแรงต่ำ ภายในตำบล วังประจัน	เพิ่มแสงสว่างตาม ถนน และสถานที่ สาธารณะเพื่อความ ปลอดภัยแก่ผู้ สัญจรไปมา	อุดหนุนการไฟฟ้า อ.กวนกาหลง เพื่อติดตั้งไฟฟ้าสาธารณะ,ขยายเขต ไฟฟ้าแรงต่ำ, ติดตั้งไฟฟ้าสายดับ ฯลฯ ในจุดที่เสี่ยงต่อความปลอดภัย ในพื้นที่ หมู่ที่ 1 - 4 เช่น - ขยายเขตไฟฟ้าสาธารณะ ถนนสาย 4184 - ติดตั้งไฟฟ้าสายดับหน้ามัสยิด - ช. หลีมานัน หมู่ที่ 2 และพื้นที่อื่นครอบคลุม หมู่ที่ 1 - 4	500,000	500,000	500,000	500,000	500,000	ร้อยละ 85 ประชาชน มีความปลอดภัย ในการสัญจร และมีความ ปลอดภัยใน ชีวิตและ ทรัพย์สิน มากขึ้น	ประชาชน สัญจรไปมา อย่างสะดวก ปลอดภัย มากขึ้น	กองช่าง
รวมแผนงานเคหะและชุมชน 1/1/1/1/1 รวม 5 ปี จำนวน 5 โครงการ				500,000	500,000	500,000	500,000	500,000			

ก. ยุทธศาสตร์จังหวัดสตูลที่ 3 การพัฒนาโครงสร้างพื้นฐาน ความทันสมัยของเมือง การคมนาคมโลจิสติกส์และการเชื่อมโยงภูมิภาค

ข. ยุทธศาสตร์การพัฒนาขององค์กรปกครองส่วนท้องถิ่นในเขตจังหวัดสตูลที่ 2 พัฒนาเศรษฐกิจฐานรากให้เข้มแข็งและยั่งยืน

3. ยุทธศาสตร์ การพัฒนาโครงสร้างพื้นฐานที่ทันสมัย

3.3 แผนงานบริหารงานทั่วไป (งานบริหารงานคลัง)

ที่	โครงการ	วัตถุประสงค์	เป้าหมาย (ผลผลิตของโครงการ)	งบประมาณ					ตัวชี้วัด (KPI)	ผลที่คาดว่าจะได้รับ	หน่วยงานรับผิดชอบหลัก
				2566 (บาท)	2567 (บาท)	2568 (บาท)	2569 (บาท)	2570 (บาท)			
-	-	-	-	-	-	-	-	-	-	-	-
-				-	-	-	-	-	-	-	-

ก. ยุทธศาสตร์จังหวัดสตูลที่ 2 การพัฒนาคุณภาพ สังคมแห่งความสงบเรียบร้อยสันติสุขและระบบบริการรัฐที่มีประสิทธิภาพสูง

ข. ยุทธศาสตร์การพัฒนาขององค์กรปกครองส่วนท้องถิ่นในเขตจังหวัดสตูลที่ 3 พัฒนาศักยภาพคนและสังคมให้ทันสมัย สร้างภูมิปัญญาและการเรียนรู้อย่างต่อเนื่อง

4. ยุทธศาสตร์การอนุรักษ์ศิลปะ วัฒนธรรม จารีตประเพณี และภูมิปัญญาท้องถิ่น

4.1 แผนงานการศาสนาวัฒนธรรมและนันทนาการ

ที่	โครงการ	วัตถุประสงค์	เป้าหมาย (ผลผลิตของโครงการ)	งบประมาณ					ตัวชี้วัด (KPI)	ผลที่คาดว่าจะได้รับ	หน่วยงาน รับผิดชอบหลัก
				2566 (บาท)	2567 (บาท)	2568 (บาท)	2569 (บาท)	2570 (บาท)			
1	โครงการจัดงาน ฮารีรายอ	- เพื่อส่งเสริมประเพณี ของท้องถิ่น - เพื่อส่งเสริมความรัก ความสามัคคีในชุมชน	จัดงานฮารีรายอ ประจำปี โดยประชาชน หมู่ที่ 1 - 4 ได้เข้าร่วมโครงการดังกล่าว	40,000	40,000	40,000	40,000	40,000	ร้อยละ 80 ประชาชน ได้เข้าร่วมโครงการ จัดงานฮารีรายอ	- คงไว้ประเพณีอันดี งามสืบไป - เกิดความสามัคคี ในชุมชน	กอง การศึกษา ศาสนา และ วัฒนธรรม
2	โครงการพัฒนา การเรียนการสอน โรงเรียนคาตอลิก หมู่ที่ 1- 4	เพื่อส่งเสริมกิจกรรม ทางศาสนาแก่เด็ก และเยาวชน	สนับสนุนและส่งเสริมการ เรียนการสอนโรงเรียนคาตอลิก หมู่ที่ 1- 4	20,000	20,000	20,000	20,000	20,000	จำนวนโรงเรียน คาตอลิก ทั้ง 4 แห่ง มีการดำเนินการ	เด็กได้รับการอบรม ให้ความรู้ทางศาสนา มากขึ้น	กอง การศึกษา ศาสนา และ วัฒนธรรม
3	โครงการประเพณี เปิดป่อขอ(ละศีลอด)	- เพื่อส่งเสริมประเพณี ของท้องถิ่น - เพื่อส่งเสริมความรัก ความสามัคคีในชุมชน	จัดพิธีเปิดป่อขอ(ละศีลอด) โดยประชาชน หมู่ที่ 1 - 4 เข้าร่วมโครงการ จำนวน 4 หมู่บ้าน	40,000	40,000	40,000	40,000	40,000	ร้อยละ 80 ประชาชน ได้เข้าร่วมโครงการ ประเพณีเปิดป่อขอ (ละศีลอด)	เกิดความรักสามัคคี ระหว่าง อปท. กับ ชุมชน	กอง การศึกษา ศาสนา และ วัฒนธรรม

ก. ยุทธศาสตร์จังหวัดสตูลที่ 2 การพัฒนาคุณภาพ สังคมแห่งความสงบเรียบร้อยสันติสุขและระบบบริการรัฐที่มีประสิทธิภาพสูง

ข. ยุทธศาสตร์การพัฒนาขององค์กรปกครองส่วนท้องถิ่นในเขตจังหวัดสตูลที่ 3 พัฒนาศักยภาพคนและสังคมให้ทันสมัย สร้างภูมิปัญญาและการเรียนรู้อย่างต่อเนื่อง

4. ยุทธศาสตร์การอนุรักษ์ศิลปะ วัฒนธรรม จารีตประเพณี และภูมิปัญญาท้องถิ่น

4.1 แผนงานการศาสนาวัฒนธรรมและนันทนาการ

ที่	โครงการ	วัตถุประสงค์	เป้าหมาย (ผลผลิตของโครงการ)	งบประมาณ					ตัวชี้วัด (KPI)	ผลที่คาดว่าจะได้รับ	หน่วยงานรับผิดชอบหลัก
				2566 (บาท)	2567 (บาท)	2568 (บาท)	2569 (บาท)	2570 (บาท)			
4	โครงการจัดงานวัน จำปาอะ และผลไม้ ของดีเมืองสตูล	เพื่อให้ประชาชน ได้เล็งเห็นความ สำคัญของผลไม้ที่ เป็นสัญลักษณ์ของ จังหวัดสตูล	จัดงานจำปาอะ ผลไม้ ของดีเมืองสตูล ประจำปี จำนวน 1 ครั้ง/ปี	100,000	100,000	100,000	100,000	100,000	ร้อยละ 80 ของ ประชาชนที่มีความพึง พอใจต่อการจัดงาน วันจำปาอะและผลไม้ ของดีเมืองสตูล	ประชาชนเห็น ความสำคัญและเข้า ร่วมกิจกรรม มากขึ้นทุกปี	กอง การศึกษาฯ, ที่ว่าการอำเภอ ควนโดน
5	โครงการสืบทอด วัฒนธรรมท้องถิ่น ตำบลวังประจัน	เพื่อให้ประชาชน ได้เห็นความสำคัญ และตระหนักถึง คุณค่าของ วัฒนธรรมท้องถิ่น	จัดโครงการสืบทอด วัฒนธรรมท้องถิ่น แก่ประชาชน หมู่ที่ 1 - 4	10,000	10,000	10,000	10,000	10,000	ร้อยละ 90 ของประชาชน เข้าใจและเห็น คุณค่าของวัฒนธรรม ท้องถิ่นมากขึ้น	- ประชาชนเห็นคุณค่า และตระหนักถึงความ สำคัญของวัฒนธรรม ท้องถิ่น - วัฒนธรรมท้องถิ่นยังคงอยู่สืบไป	กอง การศึกษา ศาสนา และ วัฒนธรรม

ก. ยุทธศาสตร์จังหวัดสตูลที่ 2 การพัฒนาคุณภาพ สังคมแห่งความสงบเรียบร้อยสันติสุขและระบบบริการรัฐที่มีประสิทธิภาพสูง

ข. ยุทธศาสตร์การพัฒนาขององค์กรปกครองส่วนท้องถิ่นในเขตจังหวัดสตูลที่ 3 พัฒนาศักยภาพคนและสังคมให้ทันสมัย สร้างภูมิปัญญาและการเรียนรู้อย่างต่อเนื่อง

4. ยุทธศาสตร์การอนุรักษ์ศิลปะ วัฒนธรรม จารีตประเพณี และภูมิปัญญาท้องถิ่น

4.1 แผนงานการศาสนาวัฒนธรรมและนันทนาการ

ที่	โครงการ	วัตถุประสงค์	เป้าหมาย (ผลผลิตของโครงการ)	งบประมาณ					ตัวชี้วัด (KPI)	ผลที่คาดว่าจะได้รับ	หน่วยงาน รับผิดชอบหลัก
				2566 (บาท)	2567 (บาท)	2568 (บาท)	2569 (บาท)	2570 (บาท)			
6	โครงการส่งเสริม ศาสนา ศิลปวัฒนธรรม ประเพณีและภูมิปัญญา ท้องถิ่น	เพื่อทำนุบำรุง ศาสนา อนุรักษ์ ศิลปวัฒนธรรม และประเพณี ท้องถิ่น	ครู/นักเรียน/ประชาชน ในพื้นที่จำนวน 300 คน	10,000	10,000	10,000	10,000	10,000	ร้อยละ 80 ของ ประชาชนที่มีความ พึงพอใจต่อการจัด กิจกรรม/ประเพณี ต่างๆ ทางศาสนา	ประชาชนในพื้นที่ เข้าร่วมกิจกรรม ทางศาสนาอย่าง พร้อมเพรียง	กอง การศึกษา ศาสนา และ วัฒนธรรม
7	โครงการส่งเสริมแหล่ง เรียนรู้ในชุมชน	เพื่อส่งเสริมให้มี แหล่งเรียนรู้ใน ชุมชน	ส่งเสริมให้มีแหล่ง เรียนรู้ในชุมชน หมู่ที่ 1 - 4	20,000	20,000	20,000	20,000	20,000	มีแหล่งเรียนรู้ ในชุมชนเพิ่มขึ้น จำนวน 4 แห่ง	เด็ก เยาวชน ประชาชนทั่วไป เกิดการเรียนรู้ เพิ่มมากขึ้น	กอง การศึกษา ศาสนา และ วัฒนธรรม
รวมแผนงานการศาสนาวัฒนธรรมฯ 7/ 7/ 7/ 7/ 7 รวม 5 ปี 35 โครงการ				240,000	240,000	240,000	240,000	240,000			

ก. ยุทธศาสตร์จังหวัดสตูลที่ 4 การบริหารจัดการทรัพยากรธรรมชาติและสิ่งแวดล้อม เพื่อคุณค่าแห่งชีวิต และการอนุรักษ์ที่ยั่งยืน

ข. ยุทธศาสตร์การพัฒนาขององค์กรปกครองส่วนท้องถิ่นในเขตจังหวัดสตูลที่ 2 พัฒนาเศรษฐกิจฐานรากให้เข้มแข็งและยั่งยืน

5. ยุทธศาสตร์การสร้างความเข้มแข็งภาคเกษตรและระบบเศรษฐกิจให้มั่นคงอย่างยั่งยืน

5.1 แผนงานการเกษตร

ที่	โครงการ	วัตถุประสงค์	เป้าหมาย (ผลผลิตของโครงการ)	งบประมาณ					ตัวชี้วัด (KPI)	ผลที่คาดว่าจะได้รับ	หน่วยงาน รับผิดชอบหลัก
				2566 (บาท)	2567 (บาท)	2568 (บาท)	2569 (บาท)	2570 (บาท)			
1	โครงการจัดตั้งกลุ่มแปรรูปผลผลิตการเกษตรในตำบล	เพื่อให้ผลผลิตทางการเกษตรขายได้ในราคาดี	จัดตั้งกลุ่มแปรรูปผลผลิตการเกษตรในตำบล จำนวน 1 แห่ง	100,000	100,000	100,000	100,000	100,000	ร้อยละ 90 ผลผลิตการเกษตรได้รับรองว่ามีคุณภาพและมีราคาสูงขึ้น	ผลผลิตการเกษตรขายได้ราคา, เกษตรกรมีคุณภาพชีวิตที่ดีขึ้น	สำนักงานปลัด, สนง.เกษตรอำเภอ, สนง.เกษตรจังหวัด
2	โครงการอบรมให้ความรู้การใช้ปุ๋ยชีวภาพและจัดตั้งกลุ่มการผลิตปุ๋ยชีวภาพ	ส่งเสริมความรู้ด้านการใช้ปุ๋ย/สารเคมี อย่างถูกต้อง	จัดอบรมให้ความรู้แก่เกษตรกรและจัดตั้งกลุ่มการผลิตปุ๋ยชีวภาพในตำบล จำนวน 1 แห่ง	40,000	40,000	40,000	40,000	40,000	ร้อยละ 85 ของเกษตรกร สามารถผลิตปุ๋ยชีวภาพไว้ใช้เองได้	สามารถผลิตปุ๋ยชีวภาพไว้ใช้เองได้, ลดต้นทุนเพิ่มรายได้	สำนักงานปลัด, สนง.เกษตรอำเภอ, สนง.เกษตรจังหวัด
3	โครงการอบรมให้ความรู้แก่เกษตรกรในเรื่องการเกษตร	เพื่อส่งเสริมให้เกษตรกรมีความรู้ ความเข้าใจเกี่ยวกับการเกษตรในด้านต่างๆ ที่พึงควรได้รับจากหน่วยงานภาครัฐ	จัดอบรมให้ความรู้แก่เกษตรกรในพื้นที่ หมู่ที่ 1 - 4 จำนวน 40 คน	40,000	40,000	40,000	40,000	40,000	ร้อยละ 80 เกษตรกรมีคุณภาพชีวิตที่ดีขึ้น	เกษตรกรในพื้นที่มีคุณภาพชีวิตที่ดีขึ้น	สำนักงานปลัด, สนง.เกษตรอำเภอ, สนง.เกษตรจังหวัด

ก. ยุทธศาสตร์จังหวัดสตูลที่ 4 การบริหารจัดการทรัพยากรธรรมชาติและสิ่งแวดล้อม เพื่อคุณค่าแห่งชีวิต และการอนุรักษ์ที่ยั่งยืน

ข. ยุทธศาสตร์การพัฒนาขององค์กรปกครองส่วนท้องถิ่นในเขตจังหวัดสตูลที่ 2 พัฒนาเศรษฐกิจฐานรากให้เข้มแข็งและยั่งยืน

5. ยุทธศาสตร์การสร้างความเข้มแข็งภาคเกษตรและระบบเศรษฐกิจให้มั่นคงอย่างยั่งยืน

5.1 แผนงานการเกษตร

ที่	โครงการ	วัตถุประสงค์	เป้าหมาย (ผลผลิตของ โครงการ)	งบประมาณ					ตัวชี้วัด (KPI)	ผลที่คาดว่าจะ ได้รับ	หน่วยงาน รับผิดชอบหลัก
				2566 (บาท)	2567 (บาท)	2568 (บาท)	2569 (บาท)	2570 (บาท)			
4	โครงการก่อสร้าง ศูนย์ผลิตภัณฑ์ ทางการเกษตร	เพื่อส่งเสริมให้เกษตรกร มีสถานที่สำหรับจำหน่าย สินค้า, ผลิตภัณฑ์ ทางการเกษตร และมีสถานที่ ในการแลกเปลี่ยนสินค้า ร่วมกัน ตลอดจนมีสถานที่ ในการแปรรูปผลผลิต ทางการเกษตร	ก่อสร้างศูนย์ผลิต ภัณฑ์ทางการเกษตร จำนวน 1 แห่ง (รายละเอียดตามแบบ แปลนที่กำหนด)	200,000	-	200,000	-	200,000	อาคารศูนย์ ผลิตภัณฑ์ ทางการเกษตร จำนวน 1 แห่ง มีการดำเนินการ	เกษตรกรในพื้นที่ มีคุณภาพชีวิต ที่ดีขึ้น	กองช่าง, สำนักปลัด, หน่วยงานอื่น
รวมแผนงานการเกษตร 4/ 3/ 4/ 3/ 4 รวม 5 ปี จำนวน 18 โครงการ				280,000	180,000	280,000	180,000	280,000			

ก. ยุทธศาสตร์จังหวัดสตูลที่ 4 การบริหารจัดการทรัพยากรธรรมชาติและสิ่งแวดล้อม เพื่อคุณค่าแห่งชีวิต และการอนุรักษ์ที่ยั่งยืน

ข. ยุทธศาสตร์การพัฒนาขององค์กรปกครองส่วนท้องถิ่นในเขตจังหวัดสตูลที่ 2 พัฒนาเศรษฐกิจฐานรากให้เข้มแข็งและยั่งยืน

5. ยุทธศาสตร์การสร้างเสริมเข้มแข็งภาคเกษตรและระบบเศรษฐกิจให้มั่นคงอย่างยั่งยืน

5.2 แผนงานการพาณิชย์

ที่	โครงการ	วัตถุประสงค์	เป้าหมาย (ผลผลิตของโครงการ)	งบประมาณ					ตัวชี้วัด (KPI)	ผลที่คาดว่าจะได้รับ	หน่วยงาน รับผิดชอบหลัก
				2566 (บาท)	2567 (บาท)	2568 (บาท)	2569 (บาท)	2570 (บาท)			
-	-	-	-	-	-	-	-	-	-	-	-
-				-	-	-	-	-	-	-	-



ก. ยุทธศาสตร์จังหวัดสตูลที่ 4 การบริหารจัดการทรัพยากรธรรมชาติและสิ่งแวดล้อม เพื่อคุณค่าแห่งชีวิต และการอนุรักษ์ที่ยั่งยืน

ข. ยุทธศาสตร์การพัฒนาขององค์กรปกครองส่วนท้องถิ่นในเขตจังหวัดสตูลที่ 1 พัฒนาการท่องเที่ยวเชิงนิเวศระดับโลกอย่างยั่งยืน

6. ยุทธศาสตร์การพัฒนาการท่องเที่ยวอย่างมีคุณภาพและยั่งยืน

6.1 แผนงานการศาสนา วัฒนธรรม และนันทนาการ

ที่	โครงการ	วัตถุประสงค์	เป้าหมาย (ผลผลิตของโครงการ)	งบประมาณ					ตัวชี้วัด (KPI)	ผลที่คาดว่าจะได้รับ	หน่วยงาน รับผิดชอบหลัก
				2566 (บาท)	2567 (บาท)	2568 (บาท)	2569 (บาท)	2570 (บาท)			
-	-	-	-	-	-	-	-	-	-	-	-
		-		-	-	-	-	-	-	-	-

ก. ยุทธศาสตร์จังหวัดสตูลที่ 4 การบริหารจัดการทรัพยากรธรรมชาติและสิ่งแวดล้อม เพื่อคุณค่าแห่งชีวิต และการอนุรักษ์ที่ยั่งยืน

ข. ยุทธศาสตร์การพัฒนาขององค์กรปกครองส่วนท้องถิ่นในเขตจังหวัดสตูลที่ 1 พัฒนาการท่องเที่ยวเชิงนิเวศระดับโลกอย่างยั่งยืน

6. ยุทธศาสตร์การพัฒนาการท่องเที่ยวอย่างมีคุณภาพและยั่งยืน

6.2 แผนงานอุตสาหกรรมและการโยธา

ที่	โครงการ	วัตถุประสงค์	เป้าหมาย (ผลผลิตของโครงการ)	งบประมาณ					ตัวชี้วัด (KPI)	ผลที่คาดว่าจะได้รับ	หน่วยงาน รับผิดชอบหลัก
				2566 (บาท)	2567 (บาท)	2568 (บาท)	2569 (บาท)	2570 (บาท)			
1	โครงการก่อสร้าง ห้องน้ำเพื่อบริการ นักท่องเที่ยว	เพื่ออำนวยความสะดวก ให้นักท่องเที่ยว	ก่อสร้างห้องน้ำเพื่อ บริการนักท่องเที่ยว ณ บริเวณสำนักงาน อบต.ประจัน จำนวน 2 ห้อง	400,000	-	400,000	-	400,000	ห้องน้ำเพื่อบริการ นักท่องเที่ยว จำนวน 2 ห้อง มีการดำเนินการ	นักท่องเที่ยวได้ รับการอำนวยความสะดวก มากขึ้น	กองช่าง, หน่วยงานอื่น
รวมแผนงานอุตสาหกรรมฯ จำนวน 1/0/1/0/1 รวม 5 ปี 3 โครงการ				400,000	-	400,000	-	400,000			

ก. ยุทธศาสตร์จังหวัดสตูลที่ 4 การบริหารจัดการทรัพยากรธรรมชาติและสิ่งแวดล้อม เพื่อคุณค่าแห่งชีวิต และการอนุรักษ์ที่ยั่งยืน

ข. ยุทธศาสตร์การพัฒนาขององค์กรปกครองส่วนท้องถิ่นในเขตจังหวัดสตูลที่ 4 สร้างความสมดุลทางทรัพยากรธรรมชาติและสิ่งแวดล้อม

7. ยุทธศาสตร์ การพัฒนาด้านการบริหารจัดการและการอนุรักษ์ทรัพยากรธรรมชาติและสิ่งแวดล้อม

7.1 แผนงานสาธารณสุข

ที่	โครงการ	วัตถุประสงค์	เป้าหมาย (ผลผลิตของโครงการ)	งบประมาณ					ตัวชี้วัด (KPI)	ผลที่คาดว่าจะได้รับ	หน่วยงาน รับผิดชอบหลัก
				2566 (บาท)	2567 (บาท)	2568 (บาท)	2569 (บาท)	2570 (บาท)			
-	-	-	-	-	-	-	-	-	-	-	-
-				-	-	-	-	-	-	-	-

ก. ยุทธศาสตร์จังหวัดสตูลที่ 4 การบริหารจัดการทรัพยากรธรรมชาติและสิ่งแวดล้อม เพื่อคุณค่าแห่งชีวิต และการอนุรักษ์ที่ยั่งยืน

ข. ยุทธศาสตร์การพัฒนาขององค์กรปกครองส่วนท้องถิ่นในเขตจังหวัดสตูลที่ 4 สร้างความสมดุลทางทรัพยากรธรรมชาติและสิ่งแวดล้อม

7. ยุทธศาสตร์การพัฒนาด้านการบริหารจัดการและการอนุรักษ์ทรัพยากรธรรมชาติและสิ่งแวดล้อม

7.2 แผนงานการเกษตร

ที่	โครงการ	วัตถุประสงค์	เป้าหมาย (ผลผลิตของโครงการ)	งบประมาณ					ตัวชี้วัด (KPI)	ผลที่คาดว่าจะได้รับ	หน่วยงาน รับผิดชอบหลัก
				2566 (บาท)	2567 (บาท)	2568 (บาท)	2569 (บาท)	2570 (บาท)			
1	โครงการรักษาน้ำ รักษา รักษาแผ่นดิน	เพื่อส่งเสริมให้ประ ชาชนมีจิตสำนึก ในการ ดูแลสิ่งแวดล้อม และรู้จักหวงแหน สิ่งแวดล้อม	จัดกิจกรรม/โครงการ เกี่ยวกับการส่งเสริมการรัก น้ำ รักษา รักษาแผ่นดิน แก่ประชาชน หมู่ที่ 1- 4 ต.วังประจัน	10,000	10,000	10,000	10,000	10,000	ร้อยละ 85 ประชาชนเห็นความ สำคัญของป่าไม้, ทรัพยากรน้ำ ทรัพยากรดินมากขึ้น	ประชาชนเข้าใจ ถึงคุณค่าและ ประโยชน์ที่ได้รับ จากทรัพยากร ธรรมชาติมากขึ้น	กอง สาธารณสุข และสิ่งแวดล้อม
2	โครงการวังประจัน นำอยู่ คู่สังคมสีเขียว	เพื่อส่งเสริมให้ตำบล วังประจันนำอยู่ ด้วยสังคมสีเขียว	จัดโครงการวังประจัน นำอยู่คู่สังคมสีเขียว ครอบคลุม หมู่ที่ 1- 4	30,000	30,000	30,000	30,000	30,000	ร้อยละ 90 พื้นที่สีเขียว ที่เพิ่มขึ้น	ตำบลวังประจัน นำอยู่ด้วยสังคม สีเขียว	กอง สาธารณสุข และสิ่งแวดล้อม
3	โครงการส่งเสริม การอนุรักษ์ป่าต้นน้ำ	เพื่อส่งเสริมให้ประ ชาชนมีจิตสำนึกในการ ดูแลสิ่งแวดล้อม	เฝ้าระวังรักษาป่า ดูแลป่าบริเวณป่าต้นน้ำ ครอบคลุม หมู่ที่ 1- 4	20,000	20,000	20,000	20,000	20,000	ร้อยละ 90 ของป่าต้นน้ำ มีความอุดม สมบูรณ์มากขึ้น	ประชาชนเข้าใจถึง คุณค่าและ ประโยชน์ที่ได้รับ จากป่าไม้และป่าต้น น้ำมากขึ้น	กอง สาธารณสุข และสิ่งแวดล้อม

ก. ยุทธศาสตร์จังหวัดสตูลที่ 4 การบริหารจัดการทรัพยากรธรรมชาติและสิ่งแวดล้อม เพื่อคุณค่าแห่งชีวิต และการอนุรักษ์ที่ยั่งยืน

ข. ยุทธศาสตร์การพัฒนาขององค์กรปกครองส่วนท้องถิ่นในเขตจังหวัดสตูลที่ 4 สร้างความสมดุลทางทรัพยากรธรรมชาติและสิ่งแวดล้อม

7. ยุทธศาสตร์การพัฒนาด้านการบริหารจัดการและการอนุรักษ์ทรัพยากรธรรมชาติและสิ่งแวดล้อม

7.2 แผนงานการเกษตร

ที่	โครงการ	วัตถุประสงค์	เป้าหมาย (ผลผลิตของโครงการ)	งบประมาณ					ตัวชี้วัด (KPI)	ผลที่คาดว่าจะได้รับ	หน่วยงาน รับผิดชอบหลัก
				2566 (บาท)	2567 (บาท)	2568 (บาท)	2569 (บาท)	2570 (บาท)			
4	โครงการคลอง สวนน้ำใส	เพื่อจัดตกแต่งลำ คลองให้เป็นระเบียบ สะอาด เหมาะแก่การ ใช้ประโยชน์	จัดตกแต่งระเบียบคลอง / ปรับเรียบคลอง บริเวณ หมู่ที่ 1- 4 จำนวน 1 ครั้ง/ปี	20,000	20,000	20,000	20,000	20,000	ร้อยละ 90 ของลำคลอง มีความสะอาด และสวยงามมากขึ้น	ลำคลองมีความสะอาด มากขึ้น	กอง สาธารณสุข และสิ่งแวดล้อม
5	โครงการจักรยาน ลดโลกร้อน	เพื่อส่งเสริมให้ ประชาชนร่วมกันใช้ จักรยานในการลด ภาวะโลกร้อน	จัดกิจกรรมส่งเสริม การปั่นจักรยานแก่ ประชาชนในพื้นที่ จำนวน 1 ครั้ง/ปี	20,000	20,000	20,000	20,000	20,000	อัตราการเกิด มลพิษในอากาศ ลดลงร้อยละ 80	ประชาชนตระหนักถึง ความสำคัญของการใช้ จักรยานลดภาวะ โลกร้อน	สำนักปลัด
รวมแผนงานการเกษตร จำนวน 5/ 5/ 5/ 5/ 5 รวม 5 ปี 25 โครงการ				100,000	100,000	100,000	100,000	100,000			

ก. ยุทธศาสตร์จังหวัดสตูลที่ 4 การบริหารจัดการทรัพยากรธรรมชาติและสิ่งแวดล้อม เพื่อคุณค่าแห่งชีวิต และการอนุรักษ์ที่ยั่งยืน

ข. ยุทธศาสตร์การพัฒนาขององค์กรปกครองส่วนท้องถิ่นในเขตจังหวัดสตูลที่ 4 สร้างความสมดุลทางทรัพยากรธรรมชาติและสิ่งแวดล้อม

7. ยุทธศาสตร์การพัฒนาด้านการบริหารจัดการและการอนุรักษ์ทรัพยากรธรรมชาติและสิ่งแวดล้อม

7.3 แผนงานเคหะและชุมชน

ที่	โครงการ	วัตถุประสงค์	เป้าหมาย (ผลผลิตของโครงการ)	งบประมาณ					ตัวชี้วัด (KPI)	ผลที่คาดว่าจะได้รับ	หน่วยงาน รับผิดชอบหลัก
				2566 (บาท)	2567 (บาท)	2568 (บาท)	2569 (บาท)	2570 (บาท)			
1	โครงการจัดการขยะ หมู่ที่ 1- 4	เพื่อส่งเสริม ให้ประชาชน มีจิตสำนึก ในการดูแล สิ่งแวดล้อม	- ฝึกอบรมผู้นำชุมชน กลุ่มร้านค้าทุกกลุ่ม - ศึกษาดูงานการ บริหารการจัดการ เรื่องขยะ - จัดตั้งธนาคารขยะ - จัดเก็บขยะครอบคลุม หมู่ที่ 1- 4	400,000	400,000	400,000	400,000	400,000	จำนวนขยะ/ มลพิษในพื้นที่ ลดลง อย่างต่อเนื่อง	- สามารถป้องกัน/ควบคุมมลพิษ จากขยะได้ยั่งยืน - ชุมชนร่วมกัน เฝ้าระวังเรื่องขยะ	กอง สาธารณสุข และสิ่งแวดล้อม
รวมแผนงานเคหะและชุมชน จำนวน 1/ 1/ 1/ 1/ 1 รวม 5 ปี 5 โครงการ				400,000	400,000	400,000	400,000	400,000			

ก. ยุทธศาสตร์จังหวัดสตูลที่ 4 การบริหารจัดการทรัพยากรธรรมชาติและสิ่งแวดล้อม เพื่อคุณค่าแห่งชีวิต และการอนุรักษ์ที่ยั่งยืน

ข. ยุทธศาสตร์การพัฒนาขององค์กรปกครองส่วนท้องถิ่นในเขตจังหวัดสตูลที่ 4 สร้างความสมดุลทางทรัพยากรธรรมชาติและสิ่งแวดล้อม

7. ยุทธศาสตร์การพัฒนาด้านการบริหารจัดการและการอนุรักษ์ทรัพยากรธรรมชาติและสิ่งแวดล้อม

7.4 แผนงานอุตสาหกรรมและการโยธา

ที่	โครงการ	วัตถุประสงค์	เป้าหมาย (ผลผลิตของ โครงการ)	งบประมาณ					ตัวชี้วัด (KPI)	ผลที่คาดว่าจะ ได้รับ	หน่วยงาน รับผิดชอบหลัก
				2566 (บาท)	2567 (บาท)	2568 (บาท)	2569 (บาท)	2570 (บาท)			
1	ก่อสร้างบ่อน้ำบาด ขยะ/เตาเผาขยะ แบบบูรณาการ	เพื่อการจัดการขยะ ที่ถูกสุขลักษณะ และเป็นมิตร กับสิ่งแวดล้อม	ก่อสร้างบ่อน้ำบาด ขยะ/เตาเผาขยะ แบบบูรณาการ จำนวน 1 แห่ง	1,000,000	-	1,000,000	-	1,000,000	บ่อน้ำบาดขยะ/ เตาเผาขยะ จำนวน 1 แห่ง	สามารถป้องกัน / ควบคุมมลพิษ จากขยะได้อย่าง ยั่งยืน	กอง สาธารณสุข และสิ่งแวดล้อม , กองช่าง
รวมแผนงานอุตสาหกรรมฯ จำนวน 1/0/1/0/1 รวม 5 ปี 3 โครงการ				1,000,000	-	1,000,000	-	1,000,000			

**รายละเอียดโครงการที่เกินศักยภาพ**

**( แบบ ผ. 02/2 )**



รายละเอียดโครงการพัฒนา  
แผนพัฒนาท้องถิ่น (พ.ศ.2566 – 2570)

สำหรับ โครงการที่เกินศักยภาพขององค์กรปกครองส่วนท้องถิ่นที่ใช้สำหรับการประสานแผนพัฒนาท้องถิ่น

องค์การบริหารส่วนตำบลวังประจัน อำเภอกวนโดน จังหวัดสตูล

ก. ยุทธศาสตร์จังหวัดสตูลที่ 3 การพัฒนาโครงสร้างพื้นฐาน ความทันสมัยของเมือง การคมนาคมโลจิสติกส์และการเชื่อมโยงภูมิภาค

ข. ยุทธศาสตร์การพัฒนาขององค์กรปกครองส่วนท้องถิ่นในเขตจังหวัดสตูลที่ 2 พัฒนาเศรษฐกิจฐานรากให้เข้มแข็งและยั่งยืน

3. ยุทธศาสตร์การพัฒนาโครงสร้างพื้นฐานที่ทันสมัย

3.1 แผนงานอุตสาหกรรมและการโยธา

ที่	โครงการ	วัตถุประสงค์	เป้าหมาย (ผลผลิตของโครงการ)	งบประมาณ					ตัวชี้วัด (KPI)	ผลที่คาดว่าจะได้รับ	หน่วยงาน รับผิดชอบหลัก
				2566 (บาท)	2567 (บาท)	2568 (บาท)	2569 (บาท)	2570 (บาท)			
1	โครงการก่อสร้างสะพานคอนกรีตเสริมเหล็กข้ามคลองเขี้ยว หมู่ที่ 1 ตำบลวังประจัน	- เพื่อให้เกิดความสะดวกและปลอดภัย ในการสัญจรไปมา - เพื่อพัฒนาเส้นทางในการขนส่งผลผลิตทางการ	สะพาน คสล. กว้าง 8 เมตร ยาว 25 เมตร จำนวน 1 แห่ง (รายละเอียดตามแบบแปลนที่กำหนด)	3,130,000	3,130,000	3,130,000	3,130,000	3,130,000	สะพานคสล. กว้าง 8 เมตร ยาว 25 เมตร	ประชาชนได้รับความสะดวกและปลอดภัยในการสัญจรไปมา	กองช่าง, อบจ.สตูล, หน่วยงานอื่น

ก. ยุทธศาสตร์จังหวัดสตูลที่ 3 การพัฒนาโครงสร้างพื้นฐาน ความทันสมัยของเมือง การคมนาคมโลจิสติกส์และการเชื่อมโยงภูมิภาค

ข. ยุทธศาสตร์การพัฒนาขององค์กรปกครองส่วนท้องถิ่นในเขตจังหวัดสตูลที่ 2 พัฒนาเศรษฐกิจฐานรากให้เข้มแข็งและยั่งยืน

3. ยุทธศาสตร์การพัฒนาโครงสร้างพื้นฐานที่ทันสมัย

3.1 แผนงานอุตสาหกรรมและการโยธา

ที่	โครงการ	วัตถุประสงค์	เป้าหมาย (ผลผลิตของโครงการ)	งบประมาณ					ตัวชี้วัด (KPI)	ผลที่คาดว่าจะได้รับ	หน่วยงาน รับผิดชอบหลัก
				2566 (บาท)	2567 (บาท)	2568 (บาท)	2569 (บาท)	2570 (บาท)			
2	โครงการก่อสร้างสะพานคอนกรีตเสริมเหล็กข้ามคลองถนน หมู่ที่ 2	- เพื่อให้เกิดความสะดวกและปลอดภัย ในการสัญจรไปมา - เพื่อพัฒนาเส้นทางในการขนส่งผลผลิตทางการ	สะพาน คสล. กว้าง 8 เมตร ยาว 25 เมตร จำนวน 1 แห่ง (รายละเอียดตามแบบแปลนที่กำหนด)	3,130,000	3,130,000	3,130,000	3,130,000	3,130,000	สะพานคสล. กว้าง 8 เมตร ยาว 25 เมตร	ประชาชนได้รับความสะดวกและปลอดภัยในการสัญจรไปมา	กองช่าง, อบจ.สตูล, หน่วยงานอื่น
3	โครงการก่อสร้างถนนคอนกรีตเสริมเหล็ก ซอยอนามย์ หมู่ที่ 1	เพื่อให้เกิดความสะดวกในการสัญจรไปมา	ถนน คสล. ซอยอนามย์ หมู่ที่ 1 กว้าง 3.50 เมตร ยาว 450 เมตร หนา 15 เซนติเมตร (รายละเอียดตามแบบแปลนที่ อบต.กำหนด)	946,500	-	-	-	946,500	ถนน คสล. กว้าง 3.50 เมตร ยาว 450 เมตร	ประชาชนได้รับความสะดวกและปลอดภัยในการสัญจรไปมา	กองช่าง, หน่วยงานอื่น

ก. ยุทธศาสตร์จังหวัดสตูลที่ 3 การพัฒนาโครงสร้างพื้นฐาน ความทันสมัยของเมือง การคมนาคมโลจิสติกส์และการเชื่อมโยงภูมิภาค

ข. ยุทธศาสตร์การพัฒนาขององค์กรปกครองส่วนท้องถิ่นในเขตจังหวัดสตูลที่ 2 พัฒนาเศรษฐกิจฐานรากให้เข้มแข็งและยั่งยืน

3. ยุทธศาสตร์การพัฒนาโครงสร้างพื้นฐานที่ทันสมัย

3.1 แผนงานอุตสาหกรรมและการโยธา

ที่	โครงการ	วัตถุประสงค์	เป้าหมาย (ผลผลิตของโครงการ)	งบประมาณ					ตัวชี้วัด (KPI)	ผลที่คาดว่าจะได้รับ	หน่วยงาน รับผิดชอบหลัก
				2566 (บาท)	2567 (บาท)	2568 (บาท)	2569 (บาท)	2570 (บาท)			
4	โครงการบุกเบิกถนน หินผุ สายชายแดน วังดินเต๊ะ หมู่ที่ 4	เพื่อให้เกิดความ สะดวกในการ สัญจรไปมา	ถนนหินผุ สายชายแดนวังดินเต๊ะ หมู่ที่ 4 กว้าง 4 เมตร ยาว 1,000 เมตร หนา 20 เซนติเมตร (รายละเอียดตามแบบ แปลนที่ อบต.กำหนด)	607,000	-	-	-	607,000	ถนนหินผุ กว้าง 4 เมตร ยาว 1,000 เมตร	ประชาชนได้รับ ความสะดวก และปลอดภัย ในการสัญจร ไปมา	กองช่าง , หน่วยงานอื่น
5	โครงการบุกเบิกถนน หินผุ ซอยห้วยสาหวา - บาลายชายแดน หมู่ที่ 4	เพื่อให้เกิดความ สะดวกในการ สัญจรไปมา	ถนนหินผุ ซอยห้วย สาหวา - บาลายชายแดน หมู่ที่ 4 กว้าง 4 เมตร ยาว 1,000 เมตร หนา 20 เซนติเมตร (รายละเอียดตามแบบ แปลนที่ อบต.กำหนด)	607,000	-	-	-	607,000	ถนนหินผุ กว้าง 4 เมตร ยาว 1,000 เมตร	ประชาชนได้รับ ความสะดวก และปลอดภัย ในการสัญจร ไปมา	กองช่าง , หน่วยงานอื่น

ก. ยุทธศาสตร์จังหวัดสตูลที่ 3 การพัฒนาโครงสร้างพื้นฐาน ความทันสมัยของเมือง การคมนาคมโลจิสติกส์และการเชื่อมโยงภูมิภาค

ข. ยุทธศาสตร์การพัฒนาขององค์กรปกครองส่วนท้องถิ่นในเขตจังหวัดสตูลที่ 2 พัฒนาเศรษฐกิจฐานรากให้เข้มแข็งและยั่งยืน

3. ยุทธศาสตร์การพัฒนาโครงสร้างพื้นฐานที่ทันสมัย

3.1 แผนงานอุตสาหกรรมและการโยธา

ที่	โครงการ	วัตถุประสงค์	เป้าหมาย (ผลผลิตของโครงการ)	งบประมาณ					ตัวชี้วัด (KPI)	ผลที่คาดว่าจะได้รับ	หน่วยงาน รับผิดชอบหลัก
				2566 (บาท)	2567 (บาท)	2568 (บาท)	2569 (บาท)	2570 (บาท)			
6	โครงการบุกเบิกถนน หินผุ ซอยอนามัย หมู่ที่ 1	เพื่อให้เกิดความ สะดวกในการ สัญจรไปมา	ถนนหินผุ ซอยอนามัย หมู่ที่ 1 กว้าง 4 เมตร ยาว 450 เมตร หนา 20 เซนติเมตร (รายละเอียดตามแบบ แปลนที่ อบต.กำหนด)	170,000	170,000	223,400	223,400	223,400	ถนนหินผุ กว้าง 4 เมตร ยาว 450 เมตร	ประชาชนได้รับ ความสะดวก และปลอดภัย ในการสัญจร ไปมา	กองช่าง, หน่วยงานอื่น
7	โครงการบุกเบิกถนน หินผุ สายคลองปุย เชื่อมถนนสาย หมู่ 3 - 4	เพื่อให้เกิดความ สะดวกในการ สัญจรไปมา	ถนนหินผุสายคลองปุย เชื่อมถนนสายหมู่ 3 - 4 กว้าง 6 เมตร ยาว 300 เมตร หนา 20 เซนติเมตร (รายละเอียดตามแบบ แปลนที่ อบต.กำหนด)	100,000	100,000	223,400	223,400	223,400	ถนนหินผุ กว้าง 6 เมตร ยาว 300 เมตร	ประชาชนได้รับ ความสะดวก และปลอดภัย ในการสัญจร ไปมา	กองช่าง, หน่วยงานอื่น

ก. ยุทธศาสตร์จังหวัดสตูลที่ 3 การพัฒนาโครงสร้างพื้นฐาน ความทันสมัยของเมือง การคมนาคมโลจิสติกส์และการเชื่อมโยงภูมิภาค

ข. ยุทธศาสตร์การพัฒนาขององค์กรปกครองส่วนท้องถิ่นในเขตจังหวัดสตูลที่ 2 พัฒนาเศรษฐกิจฐานรากให้เข้มแข็งและยั่งยืน

3. ยุทธศาสตร์การพัฒนาโครงสร้างพื้นฐานที่ทันสมัย

3.1 แผนงานอุตสาหกรรมและการโยธา

ที่	โครงการ	วัตถุประสงค์	เป้าหมาย (ผลผลิตของโครงการ)	งบประมาณ					ตัวชี้วัด (KPI)	ผลที่คาดว่าจะได้รับ	หน่วยงาน รับผิดชอบหลัก
				2566 (บาท)	2567 (บาท)	2568 (บาท)	2569 (บาท)	2570 (บาท)			
8	โครงการบุกเบิกถนน หินผุ ซอยตำบลเขื่อน น้ำตกยาโรย หมู่ที่ 3	เพื่อให้เกิดความ สะดวกในการ สัญจรไปมา	ถนนหินผุตำบล เขื่อนน้ำตกยาโรย หมู่ที่ 3 กว้าง 4 เมตร ยาว 500 เมตร หนา 20 เซนติเมตร (รายละเอียดตามแบบ แปลนที่ อบต.กำหนด)	302,000	-	-	-	302,000	ถนนหินผุ กว้าง 4 เมตร ยาว 500 เมตร	ประชาชนได้รับ ความสะดวก และปลอดภัย ในการสัญจร ไปมา	กองช่าง, หน่วยงานอื่น
9	โครงการก่อสร้าง ถนนคอนกรีตเสริม เหล็ก ซอยโตนดิน หมู่ที่ 4 (ต่อจากเดิม)	เพื่อให้เกิดความ สะดวกในการ สัญจรไปมา	ถนน คสล. ซอยโตนดิน หมู่ที่ 4 กว้าง 4 เมตร ยาว 300 เมตร หนา 15 เซนติเมตร (รายละเอียดตามแบบ แปลนที่ อบต.กำหนด)	400,000	400,000	721,200	721,200	721,200	ถนน คสล. กว้าง 4 เมตร ยาว 300 เมตร	ประชาชนได้รับ ความสะดวก และปลอดภัย ในการสัญจร ไปมา	กองช่าง, หน่วยงานอื่น
รวมแผนงานอุตสาหกรรมฯ จำนวน 9/5/5/5/9 รวม 5 ปี 33 โครงการ				9,392,500	6,930,000	7,428,000	7,428,000	9,890,500			

ก. ยุทธศาสตร์จังหวัดสตูลที่ 4 การบริหารจัดการทรัพยากรธรรมชาติและสิ่งแวดล้อม เพื่อคุณค่าแห่งชีวิต และการอนุรักษ์ที่ยั่งยืน

ข. ยุทธศาสตร์การพัฒนาขององค์กรปกครองส่วนท้องถิ่นในเขตจังหวัดสตูลที่ 1 พัฒนาการท่องเที่ยวเชิงนิเวศระดับโลกอย่างยั่งยืน

6. ยุทธศาสตร์การพัฒนาการท่องเที่ยวอย่างมีคุณภาพและยั่งยืน

6.2 แผนงานอุตสาหกรรมและการโยธา

ที่	โครงการ	วัตถุประสงค์	เป้าหมาย (ผลผลิตของโครงการ)	งบประมาณ					ตัวชี้วัด (KPI)	ผลที่คาดว่าจะได้รับ	หน่วยงาน รับผิดชอบหลัก
				2566 (บาท)	2567 (บาท)	2568 (บาท)	2569 (บาท)	2570 (บาท)			
1	โครงการปรับปรุงภูมิทัศน์บริเวณน้ำตกโดนปลิว	เพื่ออำนวยความสะดวกให้แก่นักท่องเที่ยวและส่งเสริมการท่องเที่ยว	ปรับปรุงภูมิทัศน์บริเวณน้ำตกโดนปลิว เช่น ก่อสร้างทางเดินเท้าคอนกรีต, สร้างป้อมยาม, สร้างห้องน้ำ, สร้างศาลาที่พัก ฯลฯ จำนวน 1 แห่ง	800,000	800,000	800,000	800,000	800,000	ร้อยละ 80 มีนักท่องเที่ยวเพิ่มมากขึ้น	- มีนักท่องเที่ยวเพิ่มมากขึ้น - ประชาชนมีรายได้เพิ่มจากการค้าขาย	อบต.วังประจัน (กองช่าง), หน่วยงานอื่น
2	โครงการปรับปรุงภูมิทัศน์ทุ่งหญ้าวังประ ม. 2 เป็นสถานที่ท่องเที่ยว	เพื่อส่งเสริมการท่องเที่ยวในพื้นที่เพิ่มมากขึ้น	ปรับปรุงภูมิทัศน์ทุ่งหญ้าวังประ หมู่ที่ 2 เป็นสถานที่ท่องเที่ยว จำนวน 1 แห่ง	1,000,000	1,000,000	1,000,000	1,000,000	1,000,000	ร้อยละ 80 มีนักท่องเที่ยวเพิ่มมากขึ้น	- มีนักท่องเที่ยวเพิ่มมากขึ้น - ประชาชนมีรายได้เพิ่มจากการค้าขาย	อบต.วังประจัน (กองช่าง), หน่วยงานอื่น

ก. ยุทธศาสตร์จังหวัดสตูลที่ 4 การบริหารจัดการทรัพยากรธรรมชาติและสิ่งแวดล้อม เพื่อคุณค่าแห่งชีวิต และการอนุรักษ์ที่ยั่งยืน

ข. ยุทธศาสตร์การพัฒนาขององค์กรปกครองส่วนท้องถิ่นในเขตจังหวัดสตูลที่ 1 พัฒนาการท่องเที่ยวเชิงนิเวศระดับโลกอย่างยั่งยืน

6. ยุทธศาสตร์การพัฒนาการท่องเที่ยวอย่างมีคุณภาพและยั่งยืน

6.2 แผนงานอุตสาหกรรมและการโยธา

ที่	โครงการ	วัตถุประสงค์	เป้าหมาย (ผลผลิตของโครงการ)	งบประมาณ					ตัวชี้วัด (KPI)	ผลที่คาดว่าจะได้รับ	หน่วยงาน รับผิดชอบหลัก
				2566 (บาท)	2567 (บาท)	2568 (บาท)	2569 (บาท)	2570 (บาท)			
3	โครงการสร้างที่พัก รองรับนักท่องเที่ยว	เพื่ออำนวยความสะดวก ให้นักท่องเที่ยว	ก่อสร้างที่พักรองรับ นักท่องเที่ยวแบบ ครบวงจร เช่น มีห้อง ประชุมนานาชาติ ฯลฯ จำนวน 4 ห้อง (รายละเอียดตามแบบ แปลนที่อบต.กำหนด)	2,000,000	2,000,000	2,000,000	2,000,000	2,000,000	ร้อยละ 80 มีนักท่องเที่ยว เพิ่มมากขึ้น	- มีนักท่องเที่ยวเพิ่ม มากขึ้น - ประชาชนมีรายได้ เพิ่มจากการค้าขาย	อบต.วังประจัน (กองช่าง), หน่วยงานอื่น
รวมแผนงานอุตสาหกรรมฯ จำนวน 3/3/3/3/3 รวม 5 ปี 15 โครงการ				3,800,000	3,800,000	3,800,000	3,800,000	3,800,000			

**บัญชีครุภัณฑ์**

**( แบบ ผ.03 )**



## บัญชีครุภัณฑ์

แผนพัฒนาท้องถิ่น (พ.ศ. 2566 – 2570)

องค์การบริหารส่วนตำบลวังประจัน อำเภอกวนโดน จังหวัดสตูล

ที่	แผนงาน	หมวด	ประเภท	เป้าหมาย (ผลผลิตของครุภัณฑ์)	งบประมาณ					หน่วยงาน รับผิดชอบหลัก
					2566 (บาท)	2567 (บาท)	2568 (บาท)	2569 (บาท)	2570 (บาท)	
1	บริหารงานทั่วไป (งานบริหารทั่วไป)	ครุภัณฑ์	ครุภัณฑ์ งานบ้านงานครัว	เครื่องทำน้ำเย็น(ระบบน้ำร้อนน้ำเย็น) จำนวน 2 ตัว	-	-	-	-	10,000	สำนักปลัด
2	บริหารงานทั่วไป (งานบริหารทั่วไป)	ครุภัณฑ์	ครุภัณฑ์อื่น	บอร์ดประชาสัมพันธ์ จำนวน 4 บอร์ด	-	-	-	-	60,000	สำนักปลัด
3	บริหารงานทั่วไป (งานบริหารทั่วไป)	ครุภัณฑ์	ครุภัณฑ์โฆษณา และเผยแพร่	จัดซื้อซุ้มเฉลิมพระเกียรติ เพื่อติดตั้งบริเวณ หน้าอาคารสำนักงาน อบต. จำนวน 1 ซุ้ม	-	-	-	-	200,000	สำนักปลัด
4	บริหารงานทั่วไป (งานบริหารทั่วไป)	ครุภัณฑ์	ครุภัณฑ์สำนักงาน	เต็นท์ผ้าใบ	100,000	-	-	-	100,000	สำนักปลัด
5	บริหารงานทั่วไป (งานบริหารงานคลัง)	ครุภัณฑ์	ครุภัณฑ์สำรวจ	เครื่องมือเลเซอร์วัดระยะทางด้วยระบบดิจิตอล ระยะวัดไม่น้อยกว่า 100 เมตร จำนวน 2 เครื่อง (รายละเอียดตามราคาท้องตลาด)	15,000	-	-	-	15,000	กองคลัง
6	การรักษาความ สงบภายใน	ครุภัณฑ์	ครุภัณฑ์สำนักงาน	ถังน้ำแบบไฟเบอร์กลาส ขนาดความจุ 2,500 ลิตร จำนวน 8 ใบ (รายละเอียดตามบัญชีราคามาตรฐานครุภัณฑ์ ของสำนักงานงบประมาณกำหนด)	80,800	-	80,800	-	80,800	สำนักปลัด (ป้องกันฯ)

ที่	แผนงาน	หมวด	ประเภท	เป้าหมาย (ผลผลิตของครุภัณฑ์)	งบประมาณ					หน่วยงาน รับผิดชอบหลัก
					2566 (บาท)	2567 (บาท)	2568 (บาท)	2569 (บาท)	2570 (บาท)	
7	การรักษาความสงบ ภายใน	ครุภัณฑ์	ครุภัณฑ์ งานบ้านงานครัว	เครื่องเลื่อยยนต์ จำนวน 3 เครื่อง	20,000	-	20,000	-	20,000	สำนักปลัด (ป้องกันฯ)
8	การรักษาความสงบ ภายใน	ครุภัณฑ์	ครุภัณฑ์ เครื่องดับเพลิง	สายส่งน้ำดับเพลิงยางสังเคราะห์ ขนาด 1.5 นิ้ว ยาว 20 นิ้ว พร้อมข้อต่อสวมเร็ว จำนวน 6 เส้น	20,000	-	20,000	-	20,000	สำนักปลัด (ป้องกันฯ)
9	การรักษาความสงบ ภายใน	ครุภัณฑ์	ครุภัณฑ์ ไฟฟ้าและวิทยุ	เครื่องกำเนิดไฟฟ้า ขนาดไม่น้อยกว่า 3 Kw จำนวน 1 ตัว	-	-	-	-	27,500	สำนักปลัด (ป้องกันฯ)
10	การรักษาความสงบ ภายใน	ครุภัณฑ์	ครุภัณฑ์ ยานพาหนะ และขนส่ง	รถยนต์บรรทุกดีเซล ขนาด 1 ตัน ปริมาตรกระบอกลูกสูบไม่ต่ำกว่า 2,400 ซีซี หรือกำลังเครื่องยนต์สูงสุดไม่ต่ำกว่า 110 กิโลวัตต์ ขับเคลื่อน 2 ล้อ แบบธรรมดา จำนวน 1 คัน  (รายละเอียดตามบัญชีราคามาตรฐานครุภัณฑ์ของสำนักงบประมาณกำหนด)	-	-	-	-	575,000	สำนักปลัด (ป้องกันฯ)
11	การรักษาความสงบ ภายใน	ครุภัณฑ์	ครุภัณฑ์ไฟฟ้า และวิทยุ	เครื่องรับส่งวิทยุ ระบบ VHF/FM <u>ชนิดประจำที่</u> - ขนาด 40 วัตต์ จำนวน 1 เครื่อง <u>ชนิดมือถือ</u> - ขนาด 5 วัตต์ จำนวน 10 เครื่อง  (รายละเอียดตามมาตรฐานครุภัณฑ์กำหนด)	-	-	-	-	<b>150,000</b>  (30,000)  (120,000)	สำนักปลัด (ป้องกันฯ)
12	การรักษาความสงบ ภายใน	ครุภัณฑ์	ครุภัณฑ์โรงงาน	สว่านไฟฟ้า แบบมือถือ ขนาด 10 มิลลิเมตร จำนวน 2 เครื่อง	-	-	3,000	-	3,000	สำนักปลัด (ป้องกันฯ)

ที่	แผนงาน	หมวด	ประเภท	เป้าหมาย (ผลผลิตของครุภัณฑ์)	งบประมาณ					หน่วยงาน รับผิดชอบหลัก
					2566 (บาท)	2567 (บาท)	2568 (บาท)	2569 (บาท)	2570 (บาท)	
13	การรักษาความสงบ ภายใน	ครุภัณฑ์	ครุภัณฑ์โรงงาน	เลื่อยวงเดือนไฟฟ้า แบบมือถือ ขนาด 9 นิ้ว จำนวน 2 เครื่อง (รายละเอียดตามบัญชีราคามาตรฐานครุภัณฑ์ ของสำนักงบประมาณกำหนด)	-	-	6,900	-	6,900	สำนักปลัด (ป้องกันฯ)
14	การรักษาความสงบ ภายใน	ครุภัณฑ์	ครุภัณฑ์โรงงาน	กบไฟฟ้า แบบมือถือ ขนาด 5 นิ้ว จำนวน 2 เครื่อง	-	-	14,800	-	14,800	สำนักปลัด (ป้องกันฯ)
15	การรักษาความสงบ ภายใน	ครุภัณฑ์	ครุภัณฑ์ โรงงาน	เครื่องขัดกระดาษทรายแบบมือถือ แบบสายสะพาน ขนาด 100 มิลลิเมตร จำนวน 1 เครื่อง (รายละเอียดตามบัญชีราคามาตรฐานครุภัณฑ์ ของสำนักงบประมาณกำหนด)	-	-	9,100	-	-	สำนักปลัด (ป้องกันฯ)
16	การรักษาความสงบ ภายใน)	ครุภัณฑ์	ครุภัณฑ์ งานบ้านงานครัว	เครื่องตัดหญ้าแบบข้อแข็ง จำนวน 2 เครื่อง (รายละเอียดตามบัญชีราคามาตรฐานครุภัณฑ์ ของสำนักงบประมาณกำหนด)	-	-	9,500	-	9,500	สำนักปลัด (ป้องกันฯ)
17	การรักษาความสงบ ภายใน	ครุภัณฑ์	ครุภัณฑ์ คอมพิวเตอร์	กล้อง CCTV จำนวน 6 ตัว (รายละเอียดตามเกณฑ์ราคากลางและคุณลักษณะพื้นฐาน ครุภัณฑ์คอมพิวเตอร์ กำหนด)	20,000	-	20,000	-	20,000	สำนักปลัด (ป้องกันฯ)
18	การรักษาความสงบ ภายใน	ครุภัณฑ์	ครุภัณฑ์ ไฟฟ้าและวิทยุ	สัญญาณไฟกระพริบจราจร	50,000	-	50,000	-	50,000	สำนักปลัด (ป้องกันฯ)

ที่	แผนงาน	หมวด	ประเภท	เป้าหมาย (ผลผลิตของครุภัณฑ์)	งบประมาณ					หน่วยงาน รับผิดชอบหลัก
					2566 (บาท)	2567 (บาท)	2568 (บาท)	2569 (บาท)	2570 (บาท)	
19	สาธารณสุข	ครุภัณฑ์	ครุภัณฑ์โรงงาน	เครื่องฉีดน้ำแรงดันสูง จำนวน 1 เครื่อง (รายละเอียดตามราคาท้องตลาด)	-	-	-	-	5,000	กองสาธารณสุข และสิ่งแวดล้อม
20	สาธารณสุข	ครุภัณฑ์	ครุภัณฑ์การเกษตร	เครื่องพ่นหมอกควัน จำนวน 2 เครื่อง (รายละเอียดตามบัญชีราคามาตรฐานครุภัณฑ์ ของสำนักงานประมาณกำหนด)	59,000	-	-	-	59,000	กองสาธารณสุข และสิ่งแวดล้อม
21	สาธารณสุข	ครุภัณฑ์	ครุภัณฑ์ วิทยาศาสตร์ หรือการแพทย์	เครื่องวัดอุณหภูมิแบบไม่สัมผัส พร้อมเครื่องจ่ายแอลกอฮอล์เจล จำนวน 3 เครื่อง (รายละเอียดราคาตามท้องตลาด)	-	2,300	2,300	-	2,300	กองสาธารณสุข และสิ่งแวดล้อม
22	สาธารณสุข	ครุภัณฑ์	ครุภัณฑ์ วิทยาศาสตร์หรือ การแพทย์	เครื่องอินฟราเรดเทอร์โมมิเตอร์ (เครื่องวัดอุณหภูมิ) จำนวน 6 เครื่อง (รายละเอียดราคาตามท้องตลาด)	7,170 (3 เครื่อง)	-	-	-	7,170 (3 เครื่อง)	กองสาธารณสุข และสิ่งแวดล้อม
23	เคหะและชุมชน (งานกำจัดขยะมูล ฝอยและสิ่งปฏิกูล)	ครุภัณฑ์	ครุภัณฑ์ ยานพาหนะ และขนส่ง	รถบรรทุกขยะ ขนาด 6 ตัน 6 ล้อ ปริมาตรกระบอกลูกสูบไม่ ต่ำกว่า 6,000 ซีซี หรือกำลังเครื่องยนต์สูงสุดไม่ต่ำกว่า 170 กิโลวัตต์ แบบอัดท้าย จำนวน 1 คัน (รายละเอียดตามบัญชีราคามาตรฐานครุภัณฑ์ ของสำนักงานประมาณกำหนด)	2,400,000	-	-	-	2,400,000	กองสาธารณสุข และสิ่งแวดล้อม

ที่	แผนงาน	หมวด	ประเภท	เป้าหมาย (ผลผลิตของครุภัณฑ์)	งบประมาณ					หน่วยงาน รับผิดชอบหลัก
					2566 (บาท)	2567 (บาท)	2568 (บาท)	2569 (บาท)	2570 (บาท)	
24	การศึกษา	ครุภัณฑ์	ครุภัณฑ์ สำนักงาน	ถังน้ำแบบไฟเบอร์กลาส ขนาดความจุ 2,000 ลิตร จำนวน 3 ใบ (รายละเอียดตามบัญชีราคามาตรฐานครุภัณฑ์ ของสำนักงบประมาณกำหนด)	9,100	-	9,100	-	9,100	กองการศึกษาฯ
25	การศึกษา	ครุภัณฑ์	ครุภัณฑ์ ยานพาหนะ และขนส่ง	รถโดยสารขนาด 12 ที่นั่ง (ดีเซล) ปริมาตรกระบอกสูบ ไม่ต่ำกว่า 2,400 ซีซี หรือกำลังเครื่องยนต์สูงสุดไม่ต่ำกว่า 90 กิโลวัตต์ จำนวน 1 คัน (รายละเอียดตามบัญชีราคามาตรฐานครุภัณฑ์ ของสำนักงบประมาณกำหนด)	-	-	-	-	1,358,000	กองการศึกษาฯ
26	การศึกษา	ครุภัณฑ์	ครุภัณฑ์ การศึกษา	จัดซื้อเครื่องเล่นสนามประเภทต่างๆ ที่ส่งเสริมพัฒนาการ และทักษะแก่เด็กเล็กใน ศพด.ต.วังประจัน	800,000	-	800,000	-	800,000	กองการศึกษาฯ
27	การศึกษา	ครุภัณฑ์	ครุภัณฑ์ การศึกษา	เครื่องเล่นม้าหมุน 4 ที่นั่ง จำนวน 3 ชั้น	15,000	-	15,000	-	15,000	กองการศึกษาฯ
29	การศึกษา	ครุภัณฑ์	ครุภัณฑ์ การศึกษา	เครื่องเล่นชิงช้า 3 ที่นั่ง จำนวน 3 ชั้น	20,000	-	20,000	-	20,000	กองการศึกษาฯ
30	การศึกษา	ครุภัณฑ์	ครุภัณฑ์ การศึกษา	เครื่องเล่นกระดานหกคู่ 4 ที่นั่ง จำนวน 3 ชั้น	20,000	-	20,000	-	20,000	กองการศึกษาฯ
31	อุตสาหกรรม และการโยธา	ครุภัณฑ์	ครุภัณฑ์สำรวจ	กล้องระดับ ขนาดกำลังขยาย 24 เท่า จำนวน 1 เครื่อง (รายละเอียดตามบัญชีราคามาตรฐานครุภัณฑ์ ของสำนักงบประมาณกำหนด)	-	-	-	-	20,200	กองช่าง

ที่	แผนงาน	หมวด	ประเภท	เป้าหมาย (ผลผลิตของครุภัณฑ์)	งบประมาณ					หน่วยงาน รับผิดชอบหลัก
					2566 (บาท)	2567 (บาท)	2568 (บาท)	2569 (บาท)	2570 (บาท)	
32	อุตสาหกรรม และการโยธา	ครุภัณฑ์	ครุภัณฑ์สำรวจ	กล้องระดับ ขนาดกำลังขยาย 30 เท่า จำนวน 1 เครื่อง (รายละเอียดตามบัญชีราคามาตรฐาน ครุภัณฑ์ของสำนักงานงบประมาณกำหนด)	-	-	-	-	30,600	กองช่าง
33	อุตสาหกรรม และการโยธา	ครุภัณฑ์	ครุภัณฑ์สำรวจ	กล้องวัดมุม แบบธรรมดา ชนิดอ่านค่ามุม ได้ละเอียด 1 ลิปดา จำนวน 1 ตัว (รายละเอียดตามบัญชีราคามาตรฐานครุภัณฑ์ ของสำนักงานงบประมาณกำหนด)	-	-	-	-	85,000	กองช่าง
34	อุตสาหกรรม และการโยธา	ครุภัณฑ์	ครุภัณฑ์สำรวจ	เครื่องหาพิกัดด้วยสัญญาณดาวเทียมแบบพกพา จำนวน 1 เครื่อง (รายละเอียดตามบัญชีราคามาตรฐาน ครุภัณฑ์ของสำนักงานงบประมาณกำหนด)	-	-	-	-	24,500	กองช่าง
35	อุตสาหกรรม และการโยธา	ครุภัณฑ์	ครุภัณฑ์ก่อสร้าง	เครื่องเจาะคอนกรีต จำนวน 2 ตัว	25,000	-	-	-	25,000	กองช่าง
36	การรักษาความสงบ ภายใน	ครุภัณฑ์	ครุภัณฑ์อื่น	ป้ายแสดงสัญลักษณ์ ป้ายเตือน ป้ายระวัง	30,000	30,000	40,000	50,000	50,000	สำนักปลัด (ป้องกันฯ)
37	การรักษาความสงบ ภายใน	ครุภัณฑ์	ครุภัณฑ์อื่น	ป้ายบอกชื่อซอย	30,000	30,000	40,000	50,000	50,000	สำนักปลัด (ป้องกันฯ)

**1. ยุทธศาสตร์ พัฒนาคุณภาพชีวิตประชาชนให้เกิด**

**ความยั่งยืน สังกมสงบสุข**

**2. ยุทธศาสตร์ พัฒนาการบริหารจัดการองค์กร  
อย่างมีธรรมาภิบาล เกิดผลอย่างมีประสิทธิภาพ**



### 3. ยุทธศาสตร์ การพัฒนาโครงสร้างพื้นฐานที่ทันสมัย

# 4. ยุทธศาสตร์ อนุรักษ์ศิลปะ วัฒนธรรม จารีตประเพณี และภูมิปัญญาท้องถิ่น

**5. ยุทธศาสตร์ สร้างความเข้มแข็งภาคเกษตร  
และระบบเศรษฐกิจให้มั่นคงอย่างยั่งยืน**

# 6. ยุทธศาสตร์ พัฒนาการท่องเที่ยวอย่างมีคุณภาพ และยั่งยืน

# 7. ยุทธศาสตร์ การพัฒนาด้านการบริหารจัดการและการ อนุรักษ์ทรัพยากรธรรมชาติและสิ่งแวดล้อม

# บัญชีสรุปโครงการพัฒนา

( แบบ ผ.01 )

# บัญชีรายละเอียดโครงการพัฒนา

( แบบ ผ.02 )

## ส่วนที่ 4

### การติดตามและประเมินผล

#### 4.1 การติดตามและประเมินผลยุทธศาสตร์ขององค์กรปกครองส่วนท้องถิ่น

ตามพระราชบัญญัติกำหนดแผนและขั้นตอนการกระจายอำนาจให้แก่องค์กรปกครองส่วนท้องถิ่น พ.ศ. 2542 แก้ไขเพิ่มเติม (ฉบับที่ 2) พ.ศ. 2549 ได้กำหนดให้องค์กรปกครองส่วนท้องถิ่น มีอำนาจและหน้าที่ในการจัดทำแผนพัฒนาท้องถิ่นของตนเอง โดยในการจัดทำแผนพัฒนาขององค์กรปกครองส่วนท้องถิ่นนั้น จะต้องดำเนินการตามระเบียบกระทรวงมหาดไทย ว่าด้วยการจัดทำแผนพัฒนาขององค์กรปกครองส่วนท้องถิ่น พ.ศ. 2548 และที่แก้ไขเพิ่มเติมถึง (ฉบับที่ 3) พ.ศ. 2561 ทั้งนี้ แผนพัฒนาท้องถิ่นจะต้องสอดคล้องกับแผนพัฒนาจังหวัด ยุทธศาสตร์การพัฒนาขององค์กรปกครองส่วนท้องถิ่นในเขตจังหวัด แผนพัฒนาอำเภอ แผนพัฒนาตำบล แผนพัฒนาหมู่บ้านหรือแผนชุมชน อันมีลักษณะเป็นการกำหนดรายละเอียดแผนงาน ดังนั้น จึงต้องมีการกำหนดยุทธศาสตร์การพัฒนาขององค์กรปกครองส่วนท้องถิ่นในเขตจังหวัดขึ้น ตามกระบวนการพิจารณาจากประชาคมท้องถิ่นระดับจังหวัด ร่วมกับคณะกรรมการพัฒนาองค์การบริหารส่วนจังหวัด คณะกรรมการประสานแผนพัฒนาท้องถิ่นระดับจังหวัด ผู้แทนองค์กรปกครองส่วนท้องถิ่นในเขตจังหวัด ร่วมกันจัดทำ ทบทวน หรือเปลี่ยนแปลงยุทธศาสตร์การพัฒนาขององค์กรปกครองส่วนท้องถิ่นในเขตจังหวัด เพื่อให้การจัดทำแผนพัฒนาขององค์กรปกครองส่วนท้องถิ่นเกิดประสิทธิภาพ ประสิทธิผล โดยนำยุทธศาสตร์การพัฒนาขององค์กรปกครองส่วนท้องถิ่นในเขตจังหวัดไปใช้เป็นแนวทางในการจัดทำแผนพัฒนาท้องถิ่นของตนเองได้ต่อไป และเพื่อให้สามารถบูรณาการกับแผนพัฒนาจังหวัด แผนปฏิบัติราชการประจำปีของจังหวัดและตอบสนองความต้องการของประชาชนอันจะนำไปสู่การจัดทำงบประมาณ ที่มีประสิทธิภาพในท้องถิ่นได้อย่างแท้จริง เป็นเครื่องมือในการพัฒนาท้องถิ่นให้เข้มแข็งเกิดประโยชน์สูงสุดต่อประชาชนในท้องถิ่น

ดังนั้น องค์กรปกครองส่วนท้องถิ่น จึงต้องกำหนดยุทธศาสตร์การพัฒนาขององค์กรปกครองส่วนท้องถิ่นให้สอดคล้องยุทธศาสตร์การพัฒนาขององค์กรปกครองส่วนท้องถิ่นในเขตจังหวัด เพื่อนำไปสู่การ บูรณาการร่วมกัน ให้เกิดความสอดคล้องกับแผนพัฒนาจังหวัด สามารถเชื่อมโยงไปสู่แผนพัฒนากลุ่มจังหวัด แผนพัฒนาภาค แผนพัฒนาเศรษฐกิจและสังคมแห่งชาติ ฉบับที่ 13 แผนยุทธศาสตร์ชาติ 20 ปี ไทยแลนด์ 4.0 และในการจัดทำแผนพัฒนาท้องถิ่น (พ.ศ. 2566-2570) จะต้องมีการติดตามและติดตามและประเมินผลยุทธศาสตร์เพื่อความสอดคล้องแผนพัฒนาท้องถิ่นขององค์กรปกครองส่วนท้องถิ่น ตามระเบียบกระทรวงมหาดไทย ว่าด้วยการจัดทำแผนขององค์กรปกครองส่วนท้องถิ่น พ.ศ. 2548 และแก้ไขเพิ่มเติมถึง (ฉบับที่ 3) พ.ศ. 2561 โดยคณะกรรมการติดตามและประเมินผลแผนพัฒนาท้องถิ่นจะต้องดำเนินการให้คะแนนตามเกณฑ์ที่กำหนดไว้ ซึ่งเป็นส่วนหนึ่งของการติดตามและประเมินผล



แผนพัฒนา โดยดำเนินการให้แล้วเสร็จภายในหกสิบวัน นับแต่วันที่ประกาศใช้งบประมาณรายจ่าย รายละเอียดแนวทางการพิจารณาตามหนังสือกระทรวงมหาดไทย ด่วนที่สุด ที่ มท 0810.3 /ว 2931 ลงวันที่ 15 พฤษภาคม 2562 เรื่อง ชักซ้อมแนวทางการทบทวนแผนพัฒนาท้องถิ่น (พ.ศ. 2561-2565) ขององค์กรปกครองส่วนท้องถิ่น มีรายละเอียด ดังนี้

#### 4.1.1 แนวทางการพิจารณาการติดตามและประเมินผลยุทธศาสตร์เพื่อความสอดคล้องแผนพัฒนาท้องถิ่น

##### ประกอบด้วย

- 1.1 ข้อมูลสภาพทั่วไปและข้อมูลพื้นฐานขององค์กรปกครองส่วนท้องถิ่น 20 คะแนน
- 1.2 การวิเคราะห์สถานการณ์และศักยภาพ 20 คะแนน
- 1.3 ยุทธศาสตร์ 60 คะแนน **ประกอบด้วย**
  - (1) ยุทธศาสตร์ขององค์กรปกครองส่วนท้องถิ่น 10 คะแนน
  - (2) ยุทธศาสตร์ขององค์กรปกครองส่วนท้องถิ่นในเขตจังหวัด 10 คะแนน
  - (3) ยุทธศาสตร์จังหวัด 10 คะแนน
  - (4) วิสัยทัศน์ 5 คะแนน
  - (5) กลยุทธ์ 5 คะแนน
  - (6) เป้าประสงค์ของแต่ละประเด็นกลยุทธ์ 5 คะแนน
  - (7) จุดยืนทางยุทธศาสตร์ 5 คะแนน
  - (8) แผนงาน 5 คะแนน
  - (9) ความเชื่อมโยงของยุทธศาสตร์ในภาพรวม 5 คะแนน

คะแนนรวม 100 คะแนน เกณฑ์ที่ควรได้เพื่อให้เกิดความสอดคล้องและขับเคลื่อนการพัฒนาท้องถิ่นขององค์กรปกครองส่วนท้องถิ่น ไม่ควรน้อยกว่าร้อยละ 80 (80 คะแนน)

4.1.2 แนวทางการพิจารณาการติดตามและประเมินผลยุทธศาสตร์เพื่อความสอดคล้องแผนพัฒนา  
ท้องถิ่นขององค์กรปกครองส่วนท้องถิ่น

ประเด็นการพิจารณา	คะแนน
1. ข้อมูลสภาพทั่วไปและข้อมูลพื้นฐานขององค์กรปกครองส่วนท้องถิ่น	20
2. การวิเคราะห์สถานการณ์และศักยภาพ	20
3. ยุทธศาสตร์ประกอบด้วย	60
3.1 ยุทธศาสตร์ขององค์กรปกครองส่วนท้องถิ่น	(10)
3.2 ยุทธศาสตร์ขององค์กรปกครองส่วนท้องถิ่นในเขตจังหวัด	(10)
3.3 ยุทธศาสตร์จังหวัด	(10)
3.4 วิสัยทัศน์	(5)
3.5 กลยุทธ์	(5)
3.6 เป้าประสงค์ของแต่ละประเด็นกลยุทธ์	(5)
3.7 จุดยืนทางยุทธศาสตร์	(5)
3.8 แผนงาน	(5)
3.9 ความเชื่อมโยงของยุทธศาสตร์ในภาพรวม	(5)
<b>รวมคะแนน</b>	<b>100</b>

4.1.3 แนวทางเบื้องต้นในการให้คะแนนแนวทางการพิจารณาการติดตามและประเมินผลยุทธศาสตร์  
เพื่อความสอดคล้องแผนพัฒนาท้องถิ่นขององค์กรปกครองส่วนท้องถิ่น

ประเด็นการพิจารณา	รายละเอียดหลักเกณฑ์	คะแนนเต็ม	คะแนนที่ได้
1. ข้อมูลสภาพทั่วไปและข้อมูลพื้นฐานขององค์กรปกครองส่วนท้องถิ่น	ควรประกอบด้วยข้อมูลดังนี้ (1) ข้อมูลเกี่ยวกับด้านกายภาพ เช่น ที่ตั้งของหมู่บ้าน/ชุมชน/ตำบล ลักษณะภูมิประเทศ ลักษณะภูมิอากาศ ลักษณะของที่ดิน ลักษณะของแหล่งน้ำ ลักษณะของป่าไม้ ฯลฯ ด้านการเมือง/การปกครอง เช่น เขตการปกครองการเลือกตั้ง ฯลฯ	20 (3)	
	(2) ข้อมูลเกี่ยวกับด้านการเมือง/การปกครอง เช่น เขตการปกครอง การเลือกตั้ง ฯลฯ ประชากร เช่น ข้อมูลเกี่ยวกับจำนวนประชากร และช่วงอายุและจำนวนประชากร ฯลฯ	(2)	
	(3) ข้อมูลเกี่ยวกับสภาพทางสังคม เช่น การศึกษา สาธารณสุข อาชญากรรม ยาเสพติด การสังคมสงเคราะห์	(2)	
	(4) ข้อมูลเกี่ยวกับระบบบริหารพื้นฐาน เช่น การคมนาคมขนส่ง การไฟฟ้า การประปา โทรศัพท์ ฯลฯ	(2)	
	(5) ข้อมูลเกี่ยวกับระบบเศรษฐกิจ เช่น การเกษตร การประมง การประมงสัตว์ การบริการ การท่องเที่ยว อุตสาหกรรม การพาณิชย์/กลุ่มอาชีพแรงงาน ฯลฯ	(2)	
	(6) ข้อมูลเกี่ยวกับศาสนา ประเพณี วัฒนธรรม เช่น การนับถือศาสนา ประเพณี และงานประจำปี ภูมิปัญญาท้องถิ่น ภาษาถิ่น สินค้าพื้นเมืองและของที่ระลึก ฯลฯ และอื่นๆ	(2)	
	(7) ข้อมูลเกี่ยวกับทรัพยากรธรรมชาติ เช่น น้ำ ป่าไม้ ภูเขา คุณภาพของทรัพยากรธรรมชาติ ฯลฯ	(2)	
	(8) การสำรวจและจัดเก็บข้อมูลเพื่อการจัดทำแผนพัฒนาท้องถิ่นหรือการใช้ข้อมูล ภาครัฐ.	(2)	
	(9) การประชุมประชาคมท้องถิ่น รูปแบบ วิธีการ และการดำเนินการประชุมประชาคมท้องถิ่น โดยใช้กระบวนการร่วมคิด ร่วมทำ ร่วมตัดสินใจ ร่วมตรวจสอบ ร่วมรับประโยชน์ ร่วมแก้ไขปัญหาปรึกษาหารือ แลกเปลี่ยนเรียนรู้ เพื่อแก้ไขปัญหาสำหรับการพัฒนาท้องถิ่นตามอำนาจหน้าที่ขององค์กรปกครองส่วนท้องถิ่น	(3)	

ประเด็น การพิจารณา	รายละเอียดหลักเกณฑ์	คะแนน เต็ม	คะแนน ที่ได้
2. การวิเคราะห์ สถานการณ์และ ศักยภาพ	<p><b>ควรประกอบด้วยข้อมูลดังนี้</b></p> <p>(1) การวิเคราะห์ที่ครอบคลุมความเชื่อมโยง ความสอดคล้อง ยุทธศาสตร์จังหวัด ยุทธศาสตร์การพัฒนารองขององค์กรปกครองส่วนท้องถิ่นในเขตจังหวัด ยุทธศาสตร์ขององค์กรปกครองส่วนท้องถิ่น นโยบายของผู้บริหารท้องถิ่น รวมถึงความเชื่อมโยงแผนยุทธศาสตร์ชาติ 20 ปี แผนพัฒนาเศรษฐกิจและสังคมแห่งชาติ และ Thailand 4.0</p>	20 (5)	
	<p>(2) การวิเคราะห์การใช้ผังเมืองรวมหรือผังเมืองเฉพาะและการบังคับใช้ผลของการบังคับใช้ สภาพการณ์ที่เกิดขึ้นต่อการพัฒนาท้องถิ่น</p>	(3)	
	<p>(3) การวิเคราะห์ทางสังคม เช่น ด้านแรงงาน การศึกษา สาธารณสุข ความยากจน อาชญากรรม ปัญหาสุขภาพจิต เทคโนโลยี จารีต ประเพณี วัฒนธรรม ภูมิปัญญาท้องถิ่น เป็นต้น</p>	(3)	
	<p>(4) การวิเคราะห์ทางเศรษฐกิจ ข้อมูลด้านรายได้ครัวเรือน การส่งเสริมอาชีพ กลุ่มอาชีพ กลุ่มทางสังคม การพัฒนาอาชีพและกลุ่มต่างๆ สภาพทางเศรษฐกิจและความเป็นอยู่ทั่วไป เป็นต้น</p>	(3)	
	<p>(5) การวิเคราะห์สิ่งแวดล้อม พื้นที่สีเขียว ธรรมชาติต่างๆ ทางภูมิศาสตร์ กระบวนการหรือสิ่งที่เกิดขึ้น การประดิษฐ์ที่มีผลต่อสิ่งแวดล้อมและการพัฒนา</p>	(3)	
	<p>(6) ผลการวิเคราะห์ศักยภาพเพื่อประเมินสถานภาพการพัฒนาในปัจจุบันและโอกาสการพัฒนาในอนาคตของท้องถิ่น ด้วยเทคนิค SWOT Analysis ที่อาจส่งผลการดำเนินงานได้แก่ S-Strengit (จุดแข็ง) W-Weakness (จุดอ่อน) O-Opportunity (โอกาส) และT-Therat (อุปสรรค)</p>	(3)	
3. ยุทธศาสตร์ 3.1 ยุทธศาสตร์ของ องค์กรปกครองส่วน ท้องถิ่น	<p><b>ควรประกอบด้วยข้อมูลดังนี้</b></p> <p>สอดคล้องกับสภาพสังคม เศรษฐกิจ สิ่งแวดล้อมของท้องถิ่น ประเด็นปัญหาการพัฒนาและแนวทางการพัฒนาที่สอดคล้องกับยุทธศาสตร์ขององค์กรปกครองส่วนท้องถิ่น และเชื่อมโยงหลักพระราชบัญญัติแผนยุทธศาสตร์ชาติ 20 ปี แผนพัฒนาเศรษฐกิจและสังคมแห่งชาติ และ Thailand 4.0</p>	60 (10)	

ประเด็นการพิจารณา	รายละเอียดหลักเกณฑ์	คะแนนเต็ม	คะแนนที่ได้
3.2 ยุทธศาสตร์ขององค์กรปกครองส่วนท้องถิ่นในเขตจังหวัด	สอดคล้องและเชื่อมโยงกับสภาพสังคม เศรษฐกิจ สิ่งแวดล้อมของท้องถิ่น และยุทธศาสตร์จังหวัด และเชื่อมโยงหลักประชารัฐแผนยุทธศาสตร์ชาติ 20 ปี แผนพัฒนาเศรษฐกิจและสังคมแห่งชาติและ Thailand 4.0	(10)	
3.3 ยุทธศาสตร์จังหวัด	สอดคล้องกับแผนพัฒนากลุ่มจังหวัด ยุทธศาสตร์พัฒนาภาค แผนพัฒนาเศรษฐกิจและสังคมแห่งชาติ แผนการบริหารราชการแผ่นดิน นโยบาย/ยุทธศาสตร์ คสช. และนโยบายรัฐบาล หลักประชารัฐ แผนยุทธศาสตร์ชาติ 20 ปี และThailand 4.0	(10)	
3.4 วิสัยทัศน์	วิสัยทัศน์ ซึ่งมีลักษณะแสดงสถานภาพที่องค์กรปกครองส่วนท้องถิ่นต้องการจะเป็นหรือบรรลุถึงอนาคตอย่างชัดเจน สอดคล้องกับโอกาสและศักยภาพที่เป็นลักษณะเฉพาะขององค์กรปกครองส่วนท้องถิ่นและสัมพันธ์กับโครงการพัฒนา	(5)	
3.5 กลยุทธ์	แสดงให้เห็นช่องทาง วิธีการ ภารกิจหรือสิ่งที่ต้องทำตามอำนาจหน้าที่ขององค์กรปกครองส่วนท้องถิ่นที่จะนำไปสู่การบรรลุวิสัยทัศน์ หรือแสดงให้เห็นถึงความชัดเจนในสิ่งที่จะดำเนินการให้บรรลุวิสัยทัศน์นั้น	(5)	
3.6 เป้าประสงค์ของแต่ละประเด็นกลยุทธ์	เป้าประสงค์ของแต่ละประเด็นกลยุทธ์มีความสอดคล้องและสนับสนุนต่อกลยุทธ์ที่จะเกิดขึ้น มุ่งหมายสิ่งหนึ่งสิ่งใดที่ชัดเจน	(5)	
3.7 จุดยืนทางยุทธศาสตร์ (Positioning)	ความมุ่งมั่นอันแน่วแน่ในการวางแผนพัฒนาท้องถิ่น เพื่อให้บรรลุวิสัยทัศน์ขององค์กรปกครองส่วนท้องถิ่น ซึ่งเกิดจากศักยภาพของพื้นที่จริง ที่จะนำไปสู่ผลสำเร็จทางยุทธศาสตร์	(5)	
3.8 แผนงาน	แผนงานหรือจุดมุ่งหมายเพื่อการพัฒนาในอนาคต กำหนดจุดมุ่งหมายในเรื่องใดเรื่องหนึ่งหรือแผนงานที่เกิดจากเป้าประสงค์ตัวชี้วัด ค่าเป้าหมาย กลยุทธ์ จุดยืนทางยุทธศาสตร์ขององค์กรปกครองส่วนท้องถิ่นที่มีความชัดเจน นำไปสู่การทำโครงการพัฒนาท้องถิ่นในแผนพัฒนาท้องถิ่น โดยระบุแผนงานและความเชื่อมโยงดังกล่าว	(5)	

ประเด็นการพิจารณา	รายละเอียดหลักเกณฑ์	คะแนนเต็ม	คะแนนที่ได้
<b>3.ยุทธศาสตร์(ต่อ)</b> 3.9 ความเชื่อมโยงของยุทธศาสตร์ในภาพรวม	ความเชื่อมโยงองค์รวมที่นำไปสู่การพัฒนาท้องถิ่นที่เกิดผลผลิต/โครงการจากแผนยุทธศาสตร์ชาติ 20 ปี แผนพัฒนาเศรษฐกิจและสังคมแห่งชาติ ฉบับที่ 13 Thailand 4.0 แผนพัฒนาภาค/แผนพัฒนากลุ่มจังหวัด /แผนพัฒนาจังหวัดยุทธศาสตร์การพัฒนาขององค์กรปกครองส่วนท้องถิ่นในเขตจังหวัด และยุทธศาสตร์ขององค์กรปกครองส่วนท้องถิ่น	(5)	
<b>รวมคะแนน</b>		<b>100</b>	

## 4.2 การติดตามและประเมินผลโครงการ

ในการจัดทำแผนพัฒนาท้องถิ่น (พ.ศ. 2566 – 2570) ขององค์กรปกครองส่วนท้องถิ่น จะต้องมีการติดตามและประเมินผลโครงการขององค์กรปกครองส่วนท้องถิ่นเพื่อความสอดคล้องแผนพัฒนาท้องถิ่น ตามระเบียบกระทรวงมหาดไทย ว่าด้วยการจัดทำแผนขององค์กรปกครองส่วนท้องถิ่น พ.ศ. 2548 และแก้ไขเพิ่มเติมถึง (ฉบับที่ 3) พ.ศ. 2561 โดยคณะกรรมการติดตามและประเมินผลแผนพัฒนาท้องถิ่น จะต้องดำเนินการให้คะแนนตามเกณฑ์ที่กำหนดไว้ ซึ่งเป็นส่วนหนึ่งของการติดตามและประเมินผลแผนพัฒนา โดยดำเนินการให้แล้วเสร็จภายในหกสิบวัน นับแต่วันที่ประกาศใช้งบประมาณรายจ่าย รายละเอียดแนวทางการพิจารณาตามหนังสือกระทรวงมหาดไทย ค่วนที่ สดท 0810.3/ว 2931 ลงวันที่ 15 พฤษภาคม 2562 เรื่อง ชักซ้อมแนวทางการทบทวนแผนพัฒนาท้องถิ่น (พ.ศ. 2561-2565) ขององค์กรปกครองส่วนท้องถิ่น มีรายละเอียด ดังนี้

### 4.2.1 แนวทางการพิจารณาการติดตามและประเมินผลโครงการเพื่อความสอดคล้องแผนพัฒนาท้องถิ่น

#### ประกอบด้วย

- 2.1 การสรุปสถานการณ์การพัฒนา 10 คะแนน
- 2.2 การประเมินผลการนำแผนพัฒนาท้องถิ่นไปปฏิบัติในเชิงปริมาณ 10 คะแนน
- 2.3 การประเมินผลการนำแผนพัฒนาท้องถิ่นไปปฏิบัติในเชิงคุณภาพ 10 คะแนน
- 2.4 แผนงานและยุทธศาสตร์การพัฒนา 10 คะแนน
- 2.5 โครงการพัฒนา 60 คะแนน ประกอบด้วย
  - (1) ความชัดเจนของชื่อโครงการ 5 คะแนน
  - (2) กำหนดวัตถุประสงค์สอดคล้องกับโครงการ 5 คะแนน
  - (3) เป้าหมาย (ผลผลิตของโครงการ) มีความชัดเจนนำไปสู่การตั้งงบประมาณได้ถูกต้อง 5 คะแนน
  - (4) โครงการมีความสอดคล้องกับแผนยุทธศาสตร์ชาติ 20 ปี 5 คะแนน

- (5) เป้าหมาย (ผลผลิตของโครงการ) มีความสอดคล้องกับแผนพัฒนาเศรษฐกิจและสังคมแห่งชาติ ฉบับที่ 13 5 คะแนน
- (6) โครงการมีความสอดคล้องกับ Thailand 4.0 5 คะแนน
- (7) โครงการสอดคล้องกับยุทธศาสตร์จังหวัด 5 คะแนน
- (8) โครงการแก้ไขปัญหาความยากจนหรือการเสริมสร้างให้ประเทศชาติมั่นคง มั่งคั่ง ยั่งยืนภายใต้หลักประชารัฐ 5 คะแนน
- (9) งบประมาณ มีความสอดคล้องกับเป้าหมาย (ผลผลิตของโครงการ) 5 คะแนน
- (10) มีการประมาณการราคาถูกต้องตามหลักวิธีการงบประมาณ 5 คะแนน
- (11) มีการกำหนดตัวชี้วัด (KPI) และสอดคล้องกับวัตถุประสงค์และผลที่คาดว่าจะได้รับ 5 คะแนน
- (12) ผลที่คาดว่าจะได้รับ สอดคล้องกับวัตถุประสงค์ 5 คะแนน

คะแนนรวม 100 คะแนน เกณฑ์ที่ควรได้เพื่อให้เกิดความสอดคล้องและขับเคลื่อน การพัฒนาท้องถิ่นขององค์กรปกครองส่วนท้องถิ่น ไม่ควรน้อยกว่าร้อยละ 80 (80 คะแนน)

#### 4.2.2 แนวทางการพิจารณาการติดตามและประเมินผลโครงการเพื่อความสอดคล้องแผนพัฒนาท้องถิ่น (พ.ศ. 2566-2570) ขององค์กรปกครองส่วนท้องถิ่น

ประเด็นการพิจารณา	คะแนน
1. การสรุปสถานการณ์การพิจารณา	10
2. การประเมินผลการนำแผนพัฒนาท้องถิ่นสี่ปีไปปฏิบัติในเชิงปริมาณ	10
3. การประเมินผลการนำแผนพัฒนาท้องถิ่นสี่ปีไปปฏิบัติในเชิงคุณภาพ	10
4. แผนงานและยุทธศาสตร์การพิจารณา	10
5. โครงการพัฒนา ประกอบด้วย	60
5.1 ความชัดเจนของชื่อโครงการ	(5)
5.2 กำหนดวัตถุประสงค์สอดคล้องกับโครงการ	(5)
5.3 เป้าหมาย (ผลผลิตของโครงการ) มีความชัดเจนนำไปสู่การตั้งงบประมาณได้ถูกต้อง	(5)
5.4 โครงการมีความสอดคล้องกับแผนยุทธศาสตร์ชาติ 20 ปี	(5)
5.5 เป้าหมาย (ผลผลิตของโครงการ) มีความสอดคล้องกับแผนพัฒนาเศรษฐกิจและสังคมแห่งชาติ	(5)
5.6 โครงการมีความสอดคล้องกับ Thailand 4.0	(5)
5.7 โครงการสอดคล้องกับยุทธศาสตร์จังหวัด	(5)
5.8 โครงการแก้ไขปัญหาความยากจนหรือการเสริมสร้างให้ประเทศชาติมั่นคง มั่งคั่ง ยั่งยืน ภายใต้หลักประชารัฐ	(5)
5.9 งบประมาณ มีความสอดคล้องกับเป้าหมาย (ผลผลิตของโครงการ)	(5)
5.10 มีการประมาณการราคาถูกต้องตามหลักวิธีการงบประมาณ	(5)
5.11 มีการกำหนดตัวชี้วัด (KPI) และสอดคล้องกับวัตถุประสงค์และผลที่คาดว่าจะได้รับ	(5)
5.12 ผลที่คาดว่าจะได้รับ สอดคล้องกับวัตถุประสงค์	(5)
รวมคะแนน	100

4.2.3 แนวทางเบื้องต้นในการให้คะแนนแนวทางการพิจารณาการติดตามและประเมินผลโครงการ เพื่อความสอดคล้องแผนพัฒนาท้องถิ่น (พ.ศ. 2566-2570) ขององค์กรปกครองส่วนท้องถิ่น

ประเด็น การพิจารณา	รายละเอียดหลักเกณฑ์	คะแนน เต็ม	คะแนน ที่ได้
1. การสรุป สถานการณ์การพัฒนา	เป็นการวิเคราะห์กรอบการจัดทำยุทธศาสตร์ขององค์กรปกครองส่วนท้องถิ่น (ใช้การวิเคราะห์ SWOT Analysis/Demand (Demand Analysis)/Global Demand และ Trend ปัจจุบันและสถานการณ์การเปลี่ยนแปลงที่มีผลต่อการพัฒนา อย่างน้อยต้องประกอบด้วยการวิเคราะห์ศักยภาพด้านเศรษฐกิจ, ด้านสังคม, ด้านทรัพยากรธรรมชาติและสิ่งแวดล้อม)	10	
2. การประเมินผล นำแผนพัฒนาท้องถิ่น สี่ปีไปปฏิบัติในเชิง ปริมาณ	1) การควบคุมที่มีตัวเลขต่างๆ เพื่อนำมาใช้วัดผลในเชิงปริมาณ เช่น การวัดจำนวนโครงการ กิจกรรม งานต่างๆ ก็คือผลผลิตนั่นเองว่าเป็นไปตามที่ตั้งเป้าหมายเอาไว้หรือไม่จำนวนที่ดำเนินการจริงตามที่ได้กำหนดไว้เท่าไร จำนวนที่ไม่สามารถดำเนินการได้มีจำนวนเท่าไร สามารถอธิบายได้ตามหลักประสิทธิภาพ (Efficiency) ของการพัฒนาท้องถิ่นตามอำนาจหน้าที่ที่ได้กำหนดไว้ 2) วิเคราะห์ผลกระทบ/สิ่งที่กระทบ (Impact) โครงการที่ดำเนินการในเชิงปริมาณ (Qualitative)	10	
3. การประเมินผล นำแผนพัฒนาท้องถิ่น สี่ปีไปปฏิบัติในเชิง คุณภาพ	1) การประเมินประสิทธิผลของแผนพัฒนาในเชิงคุณภาพคือการนำเอาเทคนิคฯ มาใช้เพื่อวัดค่าภารกิจ โครงการ กิจกรรม งานต่างๆ ที่ดำเนินการในพื้นที่นั้นๆ ตรงต่อความต้องการของประชาชนหรือไม่และเป็นไปตามอำนาจหน้าที่หรือไม่ ประชาชนพึงพอใจหรือไม่ สิ่งของ วัสดุ ครุภัณฑ์ การดำเนินการต่างๆ มีสภาพหรือลักษณะถูกต้อง ครบถ้วน สามารถใช้ได้ตามวัตถุประสงค์หรือไม่ ซึ่งเป็นไปตามหลักประสิทธิผล (Effectiveness) ผลการปฏิบัติราชการตามที่บรรลุวัตถุประสงค์และเป้าหมายของแผนปฏิบัติราชการตามที่ได้รับงบประมาณมาดำเนินการ รวมถึงสามารถเทียบเคียงกับส่วนราชการหรือหน่วยงาน 2) วิเคราะห์ผลกระทบ/สิ่งที่กระทบ (Impact) โครงการที่ดำเนินการในเชิงคุณภาพ (Qualitative)	10	



ประเด็น การพิจารณา	รายละเอียดหลักเกณฑ์	คะแนน เต็ม	คะแนน ที่ได้
4. แผนงาน และ ยุทธศาสตร์ การพัฒนา	<p>1) วิเคราะห์แผนงาน งาน ที่เกิดจากด้านต่างๆ มีความสอดคล้องกับยุทธศาสตร์ขององค์กรปกครองส่วนท้องถิ่นในมิติต่างๆ จนนำไปสู่การจัดทำโครงการพัฒนาท้องถิ่น โดยใช้ SWOT Analysis/Demand (Demand Analysis)/Global Demand/Trend หรือหลักการบูรณาการ (Integration) กับองค์กรปกครองส่วนท้องถิ่นที่มีพื้นที่ติดต่อกัน</p> <p>2) วิเคราะห์แผนงาน งาน ที่เกิดจากด้านต่างๆ ที่สอดคล้องกับการแก้ไขปัญหาความยากจน หลักปรัชญา</p>	10	
5. โครงการ พัฒนา 5.1 ความ ชัดเจนของ ชื่อโครงการ	<p><b>ควรประกอบด้วยข้อมูลดังนี้</b></p> <p>เป็นโครงการที่มีวัตถุประสงค์สนองต่อยุทธศาสตร์การพัฒนาขององค์กรปกครองส่วนท้องถิ่นและดำเนินการเพื่อให้การพัฒนาบรรลุตามวิสัยทัศน์ขององค์กรปกครองส่วนท้องถิ่นที่กำหนดไว้ ชื่อโครงการมีความชัดเจน มุ่งไปเรื่องใดเรื่องหนึ่ง อ่านแล้วเข้าใจได้ว่าจะพัฒนาอะไรในอนาคต</p>	60 (5)	
5.2 กำหนด วัตถุประสงค์ สอดคล้อง กับโครงการ	<p>มีวัตถุประสงค์ชัดเจน (clear objective) โครงการต้องกำหนดวัตถุประสงค์สอดคล้องกับความเป็นมาของโครงการ สอดคล้องกับหลักการและเหตุผล วิธีการดำเนินงานต้องสอดคล้องกับวัตถุประสงค์ มีความเป็นไปได้ชัดเจน มีลักษณะเฉพาะเจาะจง</p>	(5)	
5.3 เป้าหมาย (ผลผลิตของ โครงการ) มี ความชัดเจน นำไปสู่การ ตั้งประมาณ ได้ถูกต้อง	<p>สภาพที่อยากให้เกิดขึ้นในอนาคตเป็นทิศทางที่ต้องไปให้ถึงเป้าหมาย ต้องชัดเจน สามารถระบุจำนวนเท่าไร กลุ่มเป้าหมายคืออะไร มีผลผลิตอย่างไร กลุ่มเป้าหมาย พื้นที่ดำเนินงาน และระยะเวลาดำเนินงานอธิบายให้ชัดเจนว่าโครงการนี้จะทำที่ไหน เริ่มต้นในช่วงเวลาใดและจบลงเมื่อไร ใครคือกลุ่มเป้าหมายของโครงการ หากกลุ่มเป้าหมายมีหลายกลุ่มให้บอกชัดเจนไปว่าใครคือกลุ่มเป้าหมายหลัก ใครคือกลุ่มเป้าหมายรอง</p>	(5)	
5. โครงการ มีความสอด คล้องกับ แผนยุทธ ศาสตร์ 20 ปี	<p>โครงการสอดคล้องกับ (1) ความมั่นคง (2) การสร้างความสามารถในการแข่งขัน (3) การพัฒนาเสริมสร้างศักยภาพคน (4) การสร้างโอกาสความเสมอภาคและเท่าเทียมกันทางสังคม (5) การสร้างการเติบโตบนคุณภาพชีวิตที่เป็นมิตรต่อสิ่งแวดล้อม (6) การปรับสมดุลและพัฒนา ระบบการบริหารจัดการภาครัฐ เพื่อให้เกิดความมั่นคง มั่งคั่ง ยั่งยืน</p>	(5)	

ประเด็น การพิจารณา	รายละเอียดหลักเกณฑ์	คะแนน เต็ม	คะแนน ที่ได้
5.5 เป้าหมาย (ผลผลิตของ โครงการ) มีความ สอดคล้องกับ แผนพัฒนา เศรษฐกิจและ สังคมแห่งชาติ	โครงการมีความสอดคล้องแผนพัฒนาเศรษฐกิจและสังคมแห่งชาติฉบับที่ 12 โดย (1) ยึดหลักปรัชญาเศรษฐกิจพอเพียง (2) ยึดคนเป็นศูนย์กลางพัฒนา (3) ยึดวิสัยทัศน์ภายใต้ยุทธศาสตร์ชาติ 20 ปี (4) ยึดเป้าหมายอนาคตประเทศไทย 2579 (5) ยึดหลักการนำไปสู่ปฏิบัติให้เกิดผลสัมฤทธิ์อย่างจริงจังใน 5 ปีที่ต่อยอดไปสู่ผลสัมฤทธิ์ที่เป็นเป้าหมายระยะยาว ภายใต้แนวทางการพัฒนา (1) การยกระดับศักยภาพการแข่งขันและการหลุดพ้นกับดักรายได้ปานกลางสู่รายได้สูง (2) การพัฒนาศักยภาพคนตามช่วงวัยและการปฏิรูประบบเพื่อสร้างสังคมสูงวัยอย่างมีคุณภาพ (3) การลดความเหลื่อมล้ำทางสังคม (4) การรองรับการเชื่อมโยงภูมิภาคและความเป็นเมือง (5) การสร้างความเจริญเติบโตทางเศรษฐกิจและสังคมอย่างเป็นมิตรกับสิ่งแวดล้อม (6) การบริหารราชการแผ่นดินที่มีประสิทธิภาพ	(5)	
5.6 โครงการมีความ สอดคล้องกับ Thailand 4.0	โครงการมีลักษณะหรือสอดคล้องกับการปรับเปลี่ยนโครงสร้างเศรษฐกิจไปสู่ Value-Based Economy หรือเศรษฐกิจที่ขับเคลื่อนด้วยนวัตกรรม ทำน้อย ได้มาก เช่น (1) เปลี่ยนจากการผลิตสินค้าโภคภัณฑ์ไปสู่สินค้าเชิงนวัตกรรม (2) เปลี่ยนจากการขับเคลื่อนประเทศด้วยภาคอุตสาหกรรม ไปสู่การขับเคลื่อนด้วยเทคโนโลยี ความคิดสร้างสรรค์และนวัตกรรม (3) เปลี่ยนจากการเน้นภาคการผลิตสินค้าไปสู่การเน้นภาคบริการมากขึ้น รวมถึงโครงการที่เพิ่มเติมด้วยวิทยาการ ความคิดสร้างสรรค์ นวัตกรรม วิทยาศาสตร์ เทคโนโลยี และการวิจัยและพัฒนาแล้วต่อยอดความได้เปรียบเชิงเปรียบเทียบ เช่น ด้านการเกษตร เทคโนโลยีชีวภาพ สาธารณสุข วัฒนธรรม ฯลฯ	(5)	
5.โครงการพัฒนา (ต่อ) 5.7 โครงการ สอดคล้องกับ ยุทธศาสตร์จังหวัด	โครงการพัฒนาท้องถิ่นมีความสอดคล้องกับหัวระยะเวลาของแผนพัฒนาจังหวัดที่ได้กำเนิดขึ้น เพื่อขับเคลื่อนการพัฒนาท้องถิ่นเสมือนหนึ่งการขับเคลื่อนการพัฒนาจังหวัด ซึ่งไม่สามารถแยกส่วนใดส่วนหนึ่งออกจากกันได้ นอกจากนี้โครงการพัฒนาท้องถิ่นต้องเป็น โครงการเชื่อมต่อหรือเดินทางไปด้วยกันกับยุทธศาสตร์จังหวัดที่ได้กำหนดขึ้นเป็นปัจจุบัน	(5)	

ประเด็น การพิจารณา	รายละเอียดหลักเกณฑ์	คะแนนเต็ม	คะแนน ที่ได้
5.8 โครงการแก้ไข ปัญหาความยากจน หรือการเสริมสร้าง ให้ประเทศชาติ มั่นคง มั่งคั่ง ยั่งยืน ภายใต้หลักประชา รัฐ	เป็นโครงการที่ดำเนินการภายใต้พื้นฐานความพอเพียงที่ ประชาชนดำเนินการเองหรือร่วมดำเนินการ เป็นโครงการต่อ ยอดและขยายได้ เป็นโครงการที่ประชาชนต้องการเพื่อให้เกิด ความยั่งยืน ซึ่งมีลักษณะที่จะให้ท้องถิ่นมีความมั่นคง มั่งคั่ง ยั่งยืน เป็นท้องถิ่นที่พัฒนาแล้วด้วยการพัฒนาปรัชญาเศรษฐกิจพอเพียง	(5)	
5.9 งบประมาณมี ความสอดคล้องกับ เป้าหมาย(ผลผลิต ของโครงการ)	งบประมาณ โครงการพัฒนาจะต้องคำนึงถึงหลักสำคัญ 5 ประการ ในการจัดทำโครงการได้แก่ (1)ความประหยัด (Economy) (2) ความมีประสิทธิภาพ (Efficiency) (3) ความมีประสิทธิภาพ (Effectiveness) (4) ความยุติธรรม (Equity) (5) ความโปร่งใส (Transparency)	(5)	
5.10 มีการประมาณ การราคาถูกต้องตาม หลักวิธีการ งบประมาณ	การประมาณราคาเพื่อการพัฒนาต้องให้สอดคล้องกับโครงการ ถูกต้องตามหลักวิชาการทางช่าง หลักของราคากลาง ราคากลาง ท้องถิ่น มีความโปร่งใสในการกำหนดราคาและตรวจสอบในเชิง ประจักษ์	(5)	
5.11 มีการกำหนด ตัวชี้วัด (KPI) และ สอดคล้องกับ วัตถุประสงค์และผล ที่คาดว่าจะได้รับ	มีการกำหนดตัวชี้วัดผลงาน (Key Performancy Indicator : KPI) ที่ สามารถ วัด ได้ (measurable) ใช้ บ อ ก ประ ส ท ธิ พ ธิ ผล (effectiveness) ใช้บอกรประสิทธิภาพ (efficiency) ได้ เช่น การ กำหนดความพึงพอใจ การกำหนดร้อยละ การกำหนดอันเกิดจาก ผลของวัตถุประสงค์ที่เกิดที่สิ่งที่ได้รับ (การคาดการณ์ คาดว่าจะ ได้รับ)	(5)	
5.12 ผลที่คาดว่าจะ ได้รับสอดคล้องกับ วัตถุประสงค์	ผลที่ได้รับเป็นสิ่งที่เกิดขึ้นได้จริงจากการดำเนินการตามโครงการพัฒนา ซึ่งสอดคล้องกับวัตถุประสงค์ที่ตั้งไว้ การได้ผลหรือผลที่เกิดขึ้นจะต้อง เท่ากับวัตถุประสงค์หรือมากกว่าวัตถุประสงค์ ซึ่งการเขียนวัตถุประสงค์ ควรคำนึงถึง (1) มีความเป็นไปได้และมีความเฉพาะเจาะจง ในการ ดำเนินงานตามโครงการ (2) วัดและประเมินผลดับของความสำเร็จได้ (3) ระบุสิ่งที่ต้องการดำเนินงานอย่างชัดเจนและเฉพาะเจาะจงมากที่สุด และสามารถปฏิบัติได้ (4) เป็นเหตุเป็นผล สอดคล้องกับความเป็นจริง (5) ส่งผลต่อการบ่งบอกเวลาได้	(5)	
<b>รวมคะแนน</b>		<b>100</b>	

### 4.3 สรุปผลการพัฒนาท้องถิ่นในภาพรวม

ในการจัดทำแผนพัฒนาท้องถิ่น (พ.ศ. 2566-2570) ขององค์กรปกครองส่วนท้องถิ่น ก็เพื่อใช้เป็นเครื่องมือในการพัฒนา เป็นแนวทางในการบริหารพัฒนาท้องถิ่นให้บรรลุตามวัตถุประสงค์และเป้าหมาย เกิดประสิทธิภาพประสิทธิผลสูงสุดในการแก้ไขปัญหาให้กับประชาชน ก่อให้เกิดประโยชน์และสามารถตอบสนองความต้องการพัฒนาของประชาชน โดยพิจารณาบรรจุโครงการในงบประมาณรายจ่ายประจำปี งบประมาณรายจ่ายเพิ่มเติม และงบประมาณจากเงินสะสม โดยจะต้องมีการติดตามและประเมินผลแผนพัฒนาตามระเบียบกระทรวงมหาดไทย ว่าด้วยการจัดทำแผนพัฒนาขององค์กรปกครองส่วนท้องถิ่น พ.ศ. 2548 และแก้ไขเพิ่มเติมถึง (ฉบับที่ 3) พ.ศ. 2561 เป็นการสรุปผลในภาพรวมของท้องถิ่น เป็นการติดตามผลการนำยุทธศาสตร์ขององค์กรปกครองส่วนท้องถิ่น ว่าเกิดผลทั้งในเชิงปริมาณ และเชิงคุณภาพอย่างไร ซึ่งสามารถวัดผลได้ทั้งเชิงสถิติต่างๆ ตาราง กราฟ และการพรรณนา ดังนี้

#### (1) การวัดผลในเชิงปริมาณและเชิงคุณภาพ

##### (1.1) การวัดผลในเชิงปริมาณ (Quantity)

ตามที่องค์การบริหารส่วนตำบลวังประจัน ได้ดำเนินการจัดทำแผนพัฒนาท้องถิ่นขึ้นมาเพื่อใช้เป็นเครื่องมือในการพัฒนาดำบลวังประจันให้บรรลุเป้าหมายที่วางไว้ เกิดประสิทธิภาพประสิทธิผลสูงสุดในการแก้ไขปัญหาให้กับประชาชน ในการจัดทำแผนพัฒนาท้องถิ่นนั้นจะต้องมีการติดตามและประเมินผลแผนพัฒนา ตามระเบียบกระทรวงมหาดไทย ว่าด้วยการจัดทำแผนพัฒนาขององค์กรปกครองส่วนท้องถิ่น พ.ศ. 2548 หมวด 6 ข้อ 29 แก้ไขเพิ่มเติม (ฉบับที่ 2) พ.ศ. 2559 ข้อ 13 และแก้ไขเพิ่มเติมถึง (ฉบับที่ 3) พ.ศ. 2561 ข้อ 12 โดยคณะกรรมการติดตามและประเมินแผนพัฒนาเป็นผู้ดำเนินการติดตามและประเมินผลแผนพัฒนา ซึ่งคณะกรรมการจะต้องดำเนินการกำหนดแนวทาง วิธีการในการติดตามและประเมินผลแผนพัฒนา ดำเนินการติดตามและประเมินผลแผนพัฒนา รายงานผลและเสนอความเห็นซึ่งได้จากการติดตามและประเมินผลแผนพัฒนาต่อผู้บริหารท้องถิ่น เพื่อให้ผู้บริหารท้องถิ่นเสนอต่อสภาท้องถิ่น และคณะกรรมการพัฒนาท้องถิ่น พร้อมทั้งประกาศผลการติดตามและประเมินผลแผนพัฒนาให้ประชาชนในท้องถิ่นทราบในที่เปิดเผยภายในสิบห้าวันนับแต่วันรายงานผลและเสนอความเห็นดังกล่าว และต้องปิดประกาศไว้เป็นระยะเวลาไม่น้อยกว่าสามสิบวัน โดยอย่างน้อยปีละหนึ่งครั้งภายในเดือนธันวาคมของทุกปี

โดยเครื่องมือที่ใช้ในการติดตามและประเมินผลในเชิงปริมาณ มีดังนี้

- 1) **แบบที่ 1** แบบช่วยกำกับการจัดทำแผนยุทธศาสตร์ขององค์กรปกครองส่วนท้องถิ่น
- 2) **แบบที่ 2** แบบติดตามผลการดำเนินงานขององค์กรปกครองส่วนท้องถิ่น
- 3) **แบบที่ 3** แบบประเมินผลการดำเนินงานตามแผนยุทธศาสตร์
- แบบที่ 3/1 แบบประเมินผลการดำเนินงานตามแผนยุทธศาสตร์
- 4) การติดตามและประเมินผลด้วยระบบ e-plan ([www.dla.go.th](http://www.dla.go.th))

## (1.2) การวัดผลในเชิงคุณภาพ (Quality)

การวัดผลเชิงคุณภาพ องค์การบริหารส่วนตำบลวังประจันใช้การสำรวจความพึงพอใจในการวัดผลเชิงคุณภาพโดยภาพรวม โดยได้มีการประเมินความพึงพอใจ ซึ่งการประเมินความพึงพอใจทำให้ทราบถึงผลเชิงคุณภาพในการดำเนินงานขององค์การบริหารส่วนตำบลในภาพรวม

โดยเครื่องมือที่ใช้ในการประเมินความพึงพอใจ มีดังนี้

- 1) **แบบที่ 3/3** แบบประเมินความพึงพอใจต่อผลการดำเนินงานขององค์กรปกครองส่วนท้องถิ่นในภาพรวม
- 2) **แบบที่ 3/4** แบบประเมินความพึงพอใจของผู้รับบริการต่อผลการดำเนินงานขององค์การบริหารส่วนตำบลวังประจันในแต่ละยุทธศาสตร์

## (2) ระเบียบการติดตามและประเมินผลแผนพัฒนาท้องถิ่น

องค์การบริหารส่วนตำบลวังประจัน ได้แต่งตั้งคณะกรรมการติดตามและประเมินผลแผนพัฒนาองค์การบริหารส่วนตำบลตามระเบียบกระทรวงมหาดไทยว่าด้วยการจัดทำแผนพัฒนาขององค์กรปกครองส่วนท้องถิ่น พ.ศ. 2548 และแก้ไขเพิ่มเติมถึง (ฉบับที่ 3) พ.ศ.2561 ซึ่งประกอบด้วย

- (1) สมาชิกสภาท้องถิ่นที่สภาท้องถิ่นคัดเลือกจำนวนสามคน
- (2) ผู้แทนประชาคมท้องถิ่นที่ประชาคมท้องถิ่นคัดเลือกจำนวนสองคน
- (3) ผู้แทนหน่วยงานที่เกี่ยวข้องที่ผู้บริหารท้องถิ่นคัดเลือกจำนวนสองคน
- (4) หัวหน้าส่วนการบริหารที่คัดเลือกกันเองจำนวนสองคน
- (5) ผู้ทรงคุณวุฒิที่ผู้บริหารท้องถิ่นคัดเลือกจำนวนสองคน

โดยให้คณะกรรมการเลือกกรรมการหนึ่งคนทำหน้าที่ประธานคณะกรรมการ และกรรมการอีกหนึ่งคนทำหน้าที่เลขานุการของคณะกรรมการ ให้มีวาระอยู่ในตำแหน่งคราวละสี่ปีและอาจได้รับการคัดเลือกอีกได้ โดยมีอำนาจหน้าที่ ดังนี้

1. กำหนดแนวทางวิธีการในการติดตามและประเมินผลแผนพัฒนา
2. ดำเนินการติดตามและประเมินผลแผนพัฒนา
3. รายงานผลและเสนอความเห็นซึ่งได้จากการติดตามและประเมินผลแผนพัฒนาต่อ

ผู้บริหารท้องถิ่น เพื่อให้ผู้บริหารท้องถิ่นเสนอต่อสภาท้องถิ่น และคณะกรรมการพัฒนาท้องถิ่น พร้อมทั้งประกาศผลการติดตามและประเมินผลแผนพัฒนาให้ประชาชนในท้องถิ่นทราบในที่เปิดเผยภายในสิบห้าวัน นับแต่วันที่ผู้บริหารท้องถิ่นเสนอผลการติดตามและประเมินผลดังกล่าวและต้องปิดประกาศไว้เป็นระยะเวลาไม่น้อยกว่าสามสิบวัน โดยอย่างน้อยปีละหนึ่งครั้งภายในเดือนธันวาคมของทุกปี

#### 4. แต่งตั้งคณะกรรมการหรือคณะทำงานเพื่อช่วยปฏิบัติงานตามที่เห็นควร

ข้อ 30 องค์การปกครองส่วนท้องถิ่นอาจมอบให้หน่วยงานหรือบุคคลภายนอกดำเนินการหรือร่วมดำเนินการติดตามและประเมินผลแผนพัฒนาได้ โดยมีขั้นตอนดำเนินการ ดังนี้

1. คณะกรรมการติดตามและประเมินผลแผนพัฒนาท้องถิ่นจัดทำร่างข้อกำหนด ขอบข่าย และรายละเอียดของงานที่จะมอบหมายให้หน่วยงานหรือบุคคลภายนอกดำเนินการ เพื่อเสนอผู้บริหารท้องถิ่น
2. ผู้บริหารท้องถิ่นพิจารณาอนุมัติข้อกำหนด ขอบข่ายและรายละเอียดของงาน
3. หน่วยงานหรือบุคคลภายนอกดำเนินการหรือร่วมดำเนินการติดตามและประเมินผล
4. ให้หน่วยงานหรือบุคคลภายนอกที่ดำเนินการหรือร่วมดำเนินการติดตามและประเมินผล รายงานผลการดำเนินการซึ่งได้จากการติดตามและประเมินผลต่อคณะกรรมการติดตามและประเมินผลเพื่อ ประเมินผลการรายงานผล เสนอความเห็นต่อผู้บริหารท้องถิ่น
5. ผู้บริหารท้องถิ่นเสนอผลการติดตามและประเมินผลต่อสภาท้องถิ่น และคณะกรรมการ พัฒนาท้องถิ่น พร้อมทั้งประกาศผลการติดตามและประเมินผลแผนพัฒนาให้ประชาชนในท้องถิ่นทราบในที่ เปิดเผยภายในสิบห้าวันนับแต่วันที่ผู้บริหารท้องถิ่นเสนอผลการติดตามและประเมินผลดังกล่าวและต้องปิด ประกาศโดยเปิดเผยไม่น้อยกว่าสามสิบวัน โดยอย่างน้อยปีละหนึ่งครั้งภายในเดือนธันวาคมของทุกปี

#### (3) วิธีการติดตามและประเมินผล

1) การติดตามและประเมินผลเพื่อให้เป็นไปตามแผนพัฒนาท้องถิ่น โดยตรวจสอบติดตามและ ประเมินผลก่อนดำเนินการ โครงการ ว่าคุ้มค่ากับการลงทุนหรือไม่ทั้งในขณะดำเนินการตามโครงการเพื่อ ปรับปรุงแก้ไขได้ทันทั่วถึง และหลังสิ้นสุดโครงการเป็นประจำทุกปี เพื่อประเมินว่าโครงการประสบความสำเร็จตามแผนที่วางไว้หรือไม่ ได้ผลผลิตตามวัตถุประสงค์และคุ้มค่าของผลการดำเนินงานเพื่อตัดสินใจ ว่าควรขยาย ปรับปรุง หรือสิ้นสุด หรือดำเนินการต่อเนื่องในปีต่อไป

2) จัดทำระบบฐานข้อมูลการพัฒนาตามยุทธศาสตร์ในแต่ละด้านเพื่อใช้เป็นแนวทางในการวางแผน พัฒนาในแต่ละปี ให้เหมาะสมสอดคล้องกับความจริง โดยแยกตามยุทธศาสตร์การพัฒนาองค์การบริหารส่วน ตำบลวังประจันทั้ง 7 ด้าน ดังนี้

**ยุทธศาสตร์ที่ 1** พัฒนาคุณภาพชีวิตประชาชนให้เกิดความยั่งยืน สังคมสงบสุข

**ยุทธศาสตร์ที่ 2** พัฒนาการบริหารจัดการองค์การอย่างมีธรรมาภิบาล เกิดผลอย่างมีประสิทธิภาพ

**ยุทธศาสตร์ที่ 3** การพัฒนาด้านโครงสร้างพื้นฐานที่ทันสมัย

**ยุทธศาสตร์ที่ 4** อนุรักษ์ศิลปะ วัฒนธรรม จารีตประเพณี และภูมิปัญญาท้องถิ่น

**ยุทธศาสตร์ที่ 5** สร้างความเข้มแข็งภาคเกษตรและระบบเศรษฐกิจให้มั่นคงอย่างยั่งยืน

**ยุทธศาสตร์ที่ 6** พัฒนาการท่องเที่ยวอย่างมีคุณภาพและยั่งยืน

**ยุทธศาสตร์ที่ 7** พัฒนาด้านการบริหารจัดการและการอนุรักษ์ทรัพยากรธรรมชาติและสิ่งแวดล้อม

3) การติดตามและประเมินผล กำหนดให้มีตัวชี้วัดผลการดำเนินงานในแต่ละเรื่อง โดยให้มีการ วัดผลเพื่อวัดคุณค่าของโครงการและผลการพัฒนาที่เกิดขึ้นใน 3 ระดับ

ผลงาน ได้แก่ สิ่งที่เกิดขึ้นจากการดำเนินงานในการแก้ไขปัญหา ความต้องการ ตามเป้าหมายของงาน/โครงการ

**ผลลัพธ์** ได้แก่ ผลที่ตามมา ซึ่งเป็นเรื่องที่แสดงถึงการบรรลุความสำเร็จของงานที่เกิดขึ้น

**ผลกระทบ** ได้แก่ การประเมินผลที่ได้จากผลของโครงการทั้งที่คาดหวังและไม่ได้ คาดหวัง ซึ่งเป็นผลทางบวกและทางลบ เพื่อนำไปประกอบการตัดสินใจเกี่ยวกับโครงการ เช่น ยกเลิก หรือดำเนินการต่อไป

4) ให้มีองค์กรและหน่วยงานรับผิดชอบในการกำกับ ติดตาม และประเมินผลการดำเนินงาน ยุทธศาสตร์การพัฒนา ดังนี้

#### **องค์กรให้คำแนะนำ ปรีกษาและติดตามประเมินผล**

- คณะกรรมการพัฒนาองค์การบริหารส่วนตำบลวังประจัน
- คณะกรรมการสนับสนุนการจัดทำแผนพัฒนาองค์การบริหารส่วนตำบลวังประจัน

#### **องค์กรที่มีส่วนร่วมในการติดตามประเมินผล**

สนับสนุนให้องค์กรต่าง ๆ เข้ามามีส่วนร่วมในการติดตามประเมินผล ได้แก่ ภาครัฐ เอกชน สถาบันการศึกษา ผู้นำชุมชนและประชาชน โดยติดตามและประเมินผลในภาพรวมว่า

- การจัดทำแผนพัฒนาท้องถิ่น ได้นำกรอบแนวทางติดตามที่กำหนดไว้ในแผนพัฒนาท้องถิ่น ไปสู่การปฏิบัติมากน้อยเพียงใด

- สภาพการพัฒนาเป็นไปตามความต้องการที่เกิดขึ้นอย่างเป็นระบบหรือไม่
- ประชาชนได้รับประโยชน์คุ้มค่าหรือไม่
- ครอบคลุมภารกิจการพัฒนาในทุก ๆ ด้านหรือไม่

#### **(4) การกำหนดช่วงเวลาในการติดตามและประเมินผล**

คณะกรรมการติดตามและประเมินผล กำหนดช่วงเวลาในการติดตามและประเมินผล โดยคำนึงถึงความเหมาะสมของแต่ละแผนงาน / โครงการ ในขณะที่การประเมินผลเป็นการตรวจสอบผลที่เกิดขึ้นจริงเมื่อดำเนินโครงการแล้วเสร็จเปรียบเทียบกับวัตถุประสงค์ที่ตั้งไว้ และกำหนดช่วงเวลาในการติดตามและประเมินผลอย่างน้อยแผนงาน / โครงการละ 1 ครั้ง และประเมินผลแผนงาน / โครงการในภาพรวมอย่างน้อยปีละ 1 ครั้ง (ภายในเดือนธันวาคมของทุกปี) แล้วรายงานผลการประเมินผลและเสนอความเห็นซึ่งได้จากการติดตามและประเมินผลแผนพัฒนาท้องถิ่น ต่อผู้บริหารท้องถิ่น เพื่อให้ผู้บริหารท้องถิ่นเสนอต่อสภาท้องถิ่น คณะกรรมการพัฒนาท้องถิ่น และประกาศผลการติดตามและประเมินผลแผนพัฒนาท้องถิ่นให้ประชาชนในท้องถิ่นได้ทราบโดยทั่วกัน

## 4.4 ข้อเสนอแนะในการจัดทำแผนพัฒนาท้องถิ่นในอนาคต

### 4.4.1 ผลกระทบนำไปสู่ออนาคต

(1) ปัญหาสาธารณสุขต่างๆ ที่เกิดขึ้นในองค์การบริหารส่วนตำบลวังประจัน อันได้แก่ ภัยแล้ง วาตะภัย น้ำท่วม อหิวาต์ ที่เกิดขึ้นและส่งผลกระทบต่อประชาชนในพื้นที่ เกิดความเสียหายทั้งชีวิตและทรัพย์สิน แนวทางการแก้ไข คือพิจารณาวางแผนการดำเนินการป้องกัน ก่อนเกิดเหตุ ระหว่างเกิดเหตุ หลังเกิดเหตุ บรรจุแผนงาน โครงการ กิจกรรม การให้ความช่วยเหลือต่างๆ จัดตั้งศูนย์ช่วยเหลือประชาชนขององค์กรปกครองส่วนท้องถิ่น เพื่อสามารถดำเนินการได้ทันเวลาที่

(2) ปัญหาโรคระบาดที่เกิดจากคน เกิดจากสัตว์ ที่ส่งผลกระทบต่อชีวิตประชาชน และสัตว์ต่างๆ ในตำบล ซึ่งได้แก่ โรคไข้หวัดใหญ่ ไข้หวัดนก โรคมือเท้าปาก ที่เกิดขึ้นกับเด็กๆ โรคพิษสุนัขบ้า แนวทางการแก้ไขปัญหา คือ ฝึกอบรม ประชาสัมพันธ์ รมรงค์การป้องกัน ลงพื้นที่ระงับการเกิดโรคระบาด การทำลาย การรักษา

(3) ปัญหาประชาชนมีรายได้น้อย การศึกษาต่ำ ประชาชนในตำบลยังมีคนรายได้น้อย มีหนี้สินเยอะไม่เพียงพอในการดำรงชีวิต ค่าครองชีพสูง แนวทางการแก้ไขปัญหา ให้ความรู้เกี่ยวกับการประกอบอาชีพ สาธิตการประกอบอาชีพ ช่วยเหลือประชาชน ช่อมแซมบ้านคนจน ผู้มีรายได้น้อย ส่งเสริมด้านการศึกษาโดยการจัดบริการสาธารณสุขด้านการศึกษา การจัดตั้งศูนย์พัฒนาเด็กเล็ก สนับสนุนกิจกรรมต่างๆ ให้กับเด็กนักเรียน จ้างเด็กนักเรียนในช่วงปิดภาคเรียนเพื่อมีรายได้

(4) ปัญหายาเสพติดในตำบล ในพื้นที่ยังไม่พบว่ามีการค้ายาเสพติด และยังไม่พบรายงานว่ามีผู้ติดยาเสพติด แต่เพื่อเป็นการป้องกัน มีแนวทางการป้องกัน โดยการลงพื้นที่ค้นหา การรณรงค์ป้องกัน การให้ความรู้กับประชาชนได้ทราบถึงโทษของยาเสพติด

(5) ปัญหาการสัญจรไปมาของประชาชนในตำบล เนื่องจากในตำบลด้านโครงสร้างพื้นฐาน เส้นทางคมนาคมบางหมู่บ้านยังเป็น ถนนดิน ถนนลูกรัง ช่วงฤดูฝนถนนลื่น เป็นหลุมเป็นบ่อ เกิดปัญหาในการสัญจรไปมาของประชาชน เสี่ยงต่อการเกิดอุบัติเหตุ การคมนาคมล่าช้า แนวทางการแก้ไข จัดทำแผนงาน โครงการก่อสร้างถนนในเส้นทางสำคัญ พิจารณาเสนอสนับสนุนจากหน่วยงานอื่น

(6) เกิดการพัฒนาที่ล่าช้า เพราะการดำเนินงานต่างๆ ขององค์กรปกครองส่วนท้องถิ่นต้องผ่านกระบวนการหลายขั้นตอน สลับซับซ้อน

(7) ประชาชนอาจเกิดความเบื่อหน่ายกับกระบวนการจัดทำแผนที่มีความยุ่งยากมากขึ้น

(8) ปัญหาอาจไม่ได้รับการแก้ไขอย่างตรงจุดเพราะข้อจำกัดของระเบียบกฎหมายที่ทำได้ยากและบางเรื่องอาจทำไม่ได้

ในทฤษฎีทางวิชาการการจัดการ ซึ่งว่า องค์กรต่างๆ ไม่ว่าจะเป็นองค์กรภาครัฐหรือองค์กรภาคเอกชนจะพัฒนา เติบโตและอยู่รอดได้ต้องมีการปรับตัวให้เข้ากับการเปลี่ยนแปลงของสภาพแวดล้อมภายนอก 4 ประการ (PEST) ตลอดเวลา ซึ่งประกอบไปด้วย



- 1) สิ่งแวดล้อมด้านการเมือง(Political Environment)
- 2) สิ่งแวดล้อมด้านเศรษฐกิจ (Economic Environment)
- 3) สิ่งแวดล้อมด้านสังคม (Social Environment) และ
- 4) สิ่งแวดล้อมด้านวิทยาการใหม่ๆ (Technology)

#### 1) การปรับตัวให้เข้ากับการเมือง(Political Environment) ที่เปลี่ยนแปลง

หากกล่าวถึงการปกครองของไทยในปัจจุบัน อาจแบ่งระดับการเมืองออกได้เป็น 2 ระดับ ได้แก่ การเมืองระดับชาติ และการเมืองระดับท้องถิ่น การเมืองระดับชาติ ได้แก่ การเมืองระดับรัฐบาล สมาชิกสภาผู้แทนราษฎร สมาชิกวุฒิสภา ในส่วนของการเมืองระดับท้องถิ่นนั้นยังสามารถแบ่งแยกย่อยออกได้ เป็นหลายประเภท เช่น การเมืองของ อบจ. เทศบาล หรือ อบต. หรือแม้กระทั่งการเมืองในระดับหมู่บ้านที่จะต้องมีการเลือกตั้งผู้ใหญ่บ้าน โดยราษฎรในหมู่บ้านนั้นๆ เป็นต้น

ในสภาพข้อเท็จจริงปัจจุบันและผลงานวิจัยต่าง ๆ ที่เกี่ยวข้อง ต่างชี้ว่าการเมืองในระดับชาติ ยังมีอิทธิพลต่อการเมืองในระดับท้องถิ่นอยู่หลายประการ เช่น การเลือกตั้งในระดับท้องถิ่นต้องอาศัยสภาพลักษณะของพรรคการเมืองระดับชาติเพื่อช่วยในการหาเสียง การให้เงินอุดหนุนเฉพาะกิจจากส่วนกลางมายังองค์กรปกครองส่วนท้องถิ่น โดยเลือกให้เฉพาะท้องถิ่นที่เป็นพรรคพวกเดียวกับกับราชการส่วนกลาง เป็นต้น

ในอนาคต อำนาจหน้าที่และบทบาทของนักการเมืองท้องถิ่นและข้าราชการท้องถิ่นจะเป็นอย่างไรนั้น ส่วนหนึ่งก็ขึ้นอยู่กับสิ่งแวดล้อมทางการเมืองโดยเฉพาะอย่างยิ่งอิทธิพลจากการเมืองระดับชาติซึ่งถ่ายทอดออกมาเป็นนโยบายของรัฐที่มีต่อ อบต. ซึ่งมักสลับสับเปลี่ยนกันเป็น 2 กรณี กล่าวคือการรวมอำนาจการปกครอง (Centralization) หรือ การกระจายอำนาจการปกครอง (Decentralization) ดังนั้น ผู้ที่จะปฏิบัติงานใน อบต. จึงจำเป็นที่จะต้องทราบความเคลื่อนไหวของนโยบายรัฐอยู่ตลอดเวลา เพื่อบริหารจัดการ อบต.ให้เข้ากับสภาวการณ์ดังกล่าวที่เปลี่ยนแปลงอยู่ตลอดเวลา

ในส่วนของปัจจัยการเมืองระดับท้องถิ่นด้วยตนเองนั้น ทุกฝ่ายที่เกี่ยวข้องจะต้องเข้าใจ บทบาทหน้าที่ของตนเอง ซึ่งโดยหลักการแล้วการตัดสินใจกำหนดนโยบายควรเป็นหน้าที่ของฝ่ายการเมือง ท้องถิ่นทุกฝ่ายควรต้องรู้ความเคลื่อนไหวและการเปลี่ยนแปลงของการเมืองท้องถิ่นในทุกระดับทั้งระดับ อบจ. เทศบาล อบต. และระดับหมู่บ้าน เพราะการเมืองท้องถิ่นเหล่านี้มีความเชื่อมโยงสัมพันธ์กัน และจะต้องมีผลกระทบต่อ อบต.ไม่ทางตรงก็ทางอ้อม ข้าราชการท้องถิ่นควรพยายามปรับข้อเท็จจริงในท้องถิ่นให้เข้ากับระเบียบกฎหมายของรัฐ ซึ่งในบางครั้งระเบียบกฎหมายอาจไม่เหมาะสมกับสภาพปัญหาและความต้องการของ คนในท้องถิ่นก็ต้องเป็นหน้าที่ของข้าราชการท้องถิ่น ที่จะประยุกต์ใช้กฎหมาย ให้สามารถใช้ได้จริงตามสภาพ และบริบทแวดล้อมของท้องถิ่นนั้นๆ จึงจะได้ชื่อว่าเป็นนักบริหารการเปลี่ยนแปลง(Change Agent) อย่างแท้จริง

#### 2) การปรับตัวเข้ากับเศรษฐกิจ (Economic Environment) ที่เปลี่ยนแปลง

เมื่อสภาพเศรษฐกิจโดยรวมของประเทศไม่ดี ทำให้ประชาชนยากจนเพิ่มขึ้นเป็นสาเหตุของปัญหาอื่นๆ ที่กระทบต่อ อบต.ตามมา ไม่ว่าจะเป็นปัญหาขาดเสถียรภาพ ปัญหาประชาชนเรียกร้อง ในสิ่งที่สามารถแก้ไขเฉพาะหน้ามากกว่าสิ่งที่แก้ไขปัญหาลดได้อย่างยั่งยืน เช่น ต้องการห้ามกันหนาวฟรี เสื้อกันหนาวฟรี และของฟรีอื่นๆจาก อบต. เป็นต้น ซึ่งสวนทางกับระเบียบกฎหมายและการตรวจสอบอย่างเข้มขันของสำนักงานตรวจเงินแผ่นดิน ที่พยายามจำกัดขอบเขตการตัดสินใจขององค์กรปกครองส่วนท้องถิ่นในเรื่องของการแจกของให้แก่ราษฎร

อีกปัญหาหนึ่งประชาชนอาจขาดการมีส่วนร่วมทางการเมืองกับ อบต. เพราะต้องเอาเวลาไปทำงานหาเงินเพื่อปากท้องของตนเองก่อน หรือบางครั้งอาจมีส่วนร่วมแค่การรับเงินแล้วไปลงคะแนนเสียงเลือกตั้ง รวมตลอดถึงปัญหาความยากจนของประชาชนจะสร้างความเข้มแข็งให้กับนโยบายประชานิยมไป

โดย ปริญญาซึ่งอาจส่งผลกระทบต่อในทางลบในระยะยาว โดยเฉพาะอย่างยิ่งเป็นการส่งเสริมลักษณะนิสัยการพึ่งพิงรัฐ อยู่ตลอดเวลาของประชาชน เป็นต้น

ดังนั้น การสร้างกระบวนทัศน์ (Paradigm) ทางความคิดให้แก่ประชาชนตามหลัก “คนเป็นที่พึ่งแห่งตน” และ “ปรัชญาเศรษฐกิจพอเพียง” ควรเป็นสิ่งสำคัญที่นักบริหารงาน อปท. ควรให้ความสนใจที่จะส่งเสริมและพัฒนาในประเด็นนี้

### 3) การปรับตัวเข้ากับสังคม (Social Environment) ที่เปลี่ยนแปลง

ชุมชนแต่ละชุมชนมีสภาพทางสังคมและวัฒนธรรมที่แตกต่างกัน ดังนั้น การปฏิบัติงานในแต่ละพื้นที่ก็ต้องเผชิญกับสภาพทางสังคมและวัฒนธรรมที่แตกต่างกัน

สภาพของสังคมไทยมักเป็นสังคมอุปถัมภ์ ผู้บริหารท้องถิ่นอาจมีแนวโน้มที่จะตัดสินใจกำหนด นโยบายไปตอบสนองต่อกลุ่มญาติพี่น้องของตน กลุ่มอื่นที่แพ้การเลือกตั้งเมื่อไม่ได้รับการตอบสนองก็หาทาง โจมตี ก่อให้เกิดความขัดแย้งที่รุนแรงขึ้น ในสังคมท้องถิ่นมากกว่าในอดีต ดังนั้น บุคลากรใน อบต. จึงจำเป็นที่ จะต้องเข้าใจผลกระทบที่มาจากสาเหตุการกระจายอำนาจสู่ท้องถิ่นที่ส่งผลโดยตรงต่อความสามัคคีในสังคม ท้องถิ่นยุคปัจจุบัน ต้องมีความสามารถบริหารงานบนความขัดแย้งในสังคม เพราะคงไม่มีสังคมใดในประเทศไทยที่จะมีคนที่ชอบสิ่งๆ กันได้หมด การปฏิบัติงานทุกอย่างย่อมมีการเห็นด้วย ไม่เห็นด้วย ต่อต้าน และไม่ต่อต้าน อยู่คู่กับสังคมประชาธิปไตยเสมอ สำคัญเพียงแต่ว่าจะสามารถลดระดับหรือแก้ไขความขัดแย้งที่รุนแรงนั้นได้อย่างไร

### 4) การปรับตัวเข้ากับวิทยาการใหม่ๆ (Technology) ที่เปลี่ยนแปลง

ในปัจจุบันกรมส่งเสริมการปกครองท้องถิ่นมีนโยบายส่งเสริมการพัฒนากุศลกร โดยการฝึกอบรมอยู่เป็นประจำ เช่น การฝึกอบรมการใช้คอมพิวเตอร์โปรแกรมต่างๆ การฝึกอบรมการจัดทำเว็บไซต์ องค์กร เป็นต้น ประกอบกับกรมส่งเสริมฯ มีเว็บไซต์เผยแพร่ข้อมูลข่าวสารต่างๆ ที่จำเป็นและเกี่ยวข้องกับ การปฏิบัติงานของ อปท. ที่ปรับปรุงให้ทันสมัยอยู่เสมอ เช่น การเผยแพร่หนังสือสั่งการต่างๆ ผ่านช่องทาง การสารบรรณอิเล็กทรอนิกส์ เป็นต้น หากพนักงานท้องถิ่นให้ความสำคัญในการอ่านหนังสือสั่งการของ กรมส่งเสริมฯ ทางอินเตอร์เน็ตอยู่เป็นประจำ ก็จะนำมาซึ่งการบริหารงานที่มีประสิทธิภาพและไม่ขัดต่อระเบียบ กฎหมาย หนังสือสั่งการที่เปลี่ยนแปลงไปอยู่ตลอดเวลา

#### 4.4.2 ข้อเสนอแนะ ผลจากการพัฒนา

##### (1) ข้อเสนอแนะ

จากการสำรวจข้อมูล การลงพื้นที่ในตำบล จะเห็นว่าประชาชนยังมีปัญหาที่จะต้องดำเนินการแก้ไขอยู่มาก ดังนี้ ด้านการศึกษา สาธารณสุข ความมั่นคงปลอดภัยในชีวิตและทรัพย์สิน การศาสนา ศิลปวัฒนธรรม ประเพณี กีฬา สถานที่ผ่อนหย่อนใจ สวัสดิการสังคม การเกษตร เศรษฐกิจ อุตสาหกรรม การพัฒนาอาชีพ เส้นทางคมนาคมขนส่ง/ไฟฟ้า/น้ำประปา/แหล่งน้ำเพื่ออุปโภค – บริโภค ด้าน ทรัพยากรและสิ่งแวดล้อม ขยะมูลฝอยและสิ่งปฏิกูล จากปัญหาด้านต่างๆ ประชาชนไม่สามารถแก้ไขปัญหาเองได้จึงต้องเสนอให้องค์กรปกครองส่วนท้องถิ่นแก้ไข ทำให้มีการเสนอโครงการเข้ามาเป็นจำนวนมาก ซึ่งงบประมาณขององค์กรปกครองส่วนท้องถิ่นนั้นมีจำกัดไม่เพียงพอต่อการจัดการได้

## (2) ข้อเสนอแนะ

1) ปัญหาต่างๆ ที่ถูกเสนอมายังองค์กรปกครองส่วนท้องถิ่น นั้น ควรนำมาพิจารณาจัดลำดับความสำคัญโดยประชาคมท้องถิ่น ซึ่งมีหลายภาคส่วน ประกอบไปด้วย คณะกรรมการพัฒนาขององค์กรปกครองส่วนท้องถิ่น สมาชิกสภาท้องถิ่น ผู้นำหมู่บ้าน ตัวแทนส่วนราชการ รัฐวิสาหกิจ หน่วยงานที่เกี่ยวข้อง ประชาชนทั่วไป ร่วมกันพิจารณาจัดลำดับความสำคัญของโครงการ และพิจารณาบรรจุเข้าแผนพัฒนาท้องถิ่นต่อไป กรณีโครงการที่เกินศักยภาพที่ให้องค์กรปกครองส่วนท้องถิ่นเสนอขอรับการสนับสนุนจากหน่วยงานอื่น

2) ควรเร่งรัดให้มีการดำเนินโครงการ/กิจกรรม ที่ตั้งในข้อบัญญัติงบประมาณรายจ่ายให้สามารถดำเนินการได้ในปีงบประมาณนั้น

3) องค์กรปกครองส่วนท้องถิ่นควรพิจารณาตั้งงบประมาณให้เพียงพอและเหมาะสมกับภารกิจแต่ละด้านที่จะต้องดำเนินการ ซึ่งจะช่วยลดปัญหาในการโอนเพิ่ม โอนลด โอนตั้งจ่ายรายการใหม่

## (3) ผลจากการพัฒนา

จากการพัฒนาที่ผ่านมาพบว่าองค์กรปกครองส่วนท้องถิ่นได้แก้ไขปัญหาให้กับประชาชนได้ในหลายเรื่อง และครอบคลุมทุกด้าน มีผลการประเมินอยู่ในเกณฑ์ที่ดี ประชาชนมีความพึงพอใจ แต่ก็ยังมีปัญหาที่จะต้องแก้ไขต่อไป ไม่ว่าจะเป็นด้านสิ่งแวดล้อมที่ยังมีการเผาหญ้า อ้อย ตอข้าวในช่วงเวลาเก็บเกี่ยว การเลี้ยงสัตว์ วัว แพะ เป็ด ไก่ ที่ส่งกลิ่นเหม็นรบกวน การปล่อยน้ำเสียจากผู้ประกอบการรับซื้อน้ำยางพาราในพื้นที่ ที่ส่งกลิ่นเหม็น เส้นทางคมนาคมที่เป็นถนน คสล.ยังไม่ครอบคลุม ผลการพัฒนาขององค์กรปกครองส่วนท้องถิ่นในปีที่ผ่านมา สรุปได้ดังนี้

ลำดับที่	โครงการ	งบประมาณที่ดำเนินการ
1	โครงการจัดงานวันเด็กแห่งชาติ	0
2	โครงการอาหารเสริม(นม)โรงเรียนและศูนย์พัฒนาเด็กเล็ก	279,383.80
3	โครงการสนับสนุนค่าใช้จ่ายการบริหารสถานศึกษา(ค่าอาหารกลางวัน ศพด.)	441,860.00
4	โครงการสนับสนุนค่าใช้จ่ายการบริหารสถานศึกษา(ค่าจัดการเรียนการสอน)	259,469.00
5	โครงการอุดหนุนอาหารกลางวันให้โรงเรียน	1,024,680.00
6	โครงการสัตว์ปลอดโรค คนปลอดภัย จากโรคพิษสุนัขบ้า ฯ	2,400.00
7	โครงการแข่งขันกีฬาต้านยาเสพติด	0
8	เบี้ยยังชีพผู้สูงอายุ	2,072,500.00
9	เบี้ยยังชีพคนพิการ	889,800.00
10	โครงการเงินสำรองจ่าย(กรณีเกิดภัยพิบัติธรรมชาติ)	687,625.34
11	โครงการให้บริการการแพทย์ฉุกเฉินเบื้องต้น	28,919.85
12	โครงการพัฒนาสตรีและเสริมสร้างความเข้มแข็งของครอบครัว	12,250.00

ลำดับที่	โครงการ	งบประมาณ ที่ดำเนินการ
13	โครงการส่งเสริมให้ความรู้เกี่ยวกับสิทธิและหน้าที่เด็กและเยาวชน ต.วังประจัน	9,650.00
14	โครงการเยี่ยมบ้านแลเมืองผู้สูงอายุ	0
15	โครงการพัฒนาศักยภาพชมรมผู้สูงอายุ	0
16	โครงการส่งเสริมอาชีพสำหรับประชาชนตำบลวังประจัน	0
17	สมทบกองทุนหลักประกันสุขภาพตำบลวังประจัน	60,000.00
18	โครงการอบรมคุณธรรมและจริยธรรม	0
19	โครงการจัดทำแผนพัฒนาท้องถิ่นและบูรณาการร่วมกับแผนชุมชน	1,514.00
20	โครงการปรับปรุง Website อบต.	70,962.40
21	โครงการฝึกอบรมชุดปฏิบัติการจิตอาสาภัยพิบัติประจำองค์การบริหารส่วนตำบลวังประจัน	64,000.00
22	โครงการฝึกอบรมการป้องกันและระงับอัคคีภัยเบื้องต้น	5,000.00
23	โครงการก่อสร้างถนนคอนกรีตเสริมเหล็กสายสี่สีเชื่อมนาหัวเมือง หมู่ที่ 2	719,000.00
24	โครงการก่อสร้างถนนคอนกรีตเสริมเหล็กซอยศูนย์พัฒนาเด็กเล็ก หมู่ที่ 3	576,000.00
25	โครงการปรับปรุงถนนหินผุเป็นถนนหินลูกรัง สายเลียบเขา หมู่ที่ 1-2	479,000.00
26	โครงการก่อสร้างถนนคอนกรีตเสริมเหล็ก ซอยเปลวไต่ะแหนด - ทุ่งหญ้าวังประ	1,350,000.00
27	โครงการก่อสร้างถนนคอนกรีตเสริมเหล็ก ซอยอนุคีรี - เปลวไต่ะแหนด หมู่ที่ 3 (ส่วนที่เหลือ)	383,000.00
28	โครงการบุกเบิกถนนหินผุ สายหน้าถ้ำโตนดิน หมู่ที่ 4	280,807.00
29	อุดหนุนงบประมาณให้แก่คณะกรรมการหมู่บ้าน หมู่ที่ 1 เพื่อดำเนินโครงการตามพระราชดำริ	20,000.00
30	อุดหนุนงบประมาณให้แก่คณะกรรมการหมู่บ้าน หมู่ที่ 2 เพื่อดำเนินโครงการตามพระราชดำริ	20,000.00
31	อุดหนุนงบประมาณให้แก่คณะกรรมการหมู่บ้าน หมู่ที่ 3 เพื่อดำเนินโครงการตามพระราชดำริ	20,000.00

ลำดับที่	โครงการ	งบประมาณ ที่ดำเนินการ
32	อุดหนุนงบประมาณให้แก่คณะกรรมการหมู่บ้าน หมู่ที่ 4 เพื่อดำเนินโครงการตามพระราชดำริ	20,000.00
33	โครงการจัดงานฮารีรายอ	0
34	โครงการประเพณีเปิดป่อซอ (ละศีลอด)	0
35	โครงการจัดงานวันจำปาตะและผลไม้ของดีเมืองสตูล	0
36	โครงการปรับปรุงภูมิทัศน์บริเวณสำนักงาน	0
35	โครงการคลองสวยน้ำใส	0
36	โครงการจัดการขยะ หมู่ที่ 1- 4	394,164.00
<b>รวมงบประมาณ</b>		<b>10,171,985.39</b>

**ภาคผนวก**

## แบบที่ 1 การกำกับการจัดทำแผนยุทธศาสตร์ขององค์กรปกครองส่วนท้องถิ่น

คำชี้แจง : แบบที่ 1 เป็นแบบประเมินตนเองในการจัดทำแผนพัฒนาท้องถิ่นขององค์กรปกครองส่วนท้องถิ่น โดย จะทำการประเมินและรายงานทุก ๆ ครั้ง หลังจากที้องค์กรปกครองส่วนท้องถิ่นได้ประกาศใช้แผนพัฒนา ท้องถิ่นแล้ว

ชื่อองค์กรปกครองส่วนท้องถิ่น.....องค์การบริหารส่วนตำบลวังประจัน อำเภอควนโดน จังหวัดสตูล.....

ประเด็นการประเมิน	มีการดำเนินการ	ไม่มีการ ดำเนินการ
<b>1. คณะกรรมการพัฒนาท้องถิ่น</b>		
1.1 มีการจัดตั้งคณะกรรมการพัฒนาท้องถิ่นเพื่อจัดทำแผนพัฒนาท้องถิ่น		
1.2 มีการจัดประชุมคณะกรรมการพัฒนาท้องถิ่นเพื่อจัดทำแผนพัฒนาท้องถิ่น		
1.3 มีการจัดประชุมอย่างต่อเนื่องสม่ำเสมอ		
1.4 มีการจัดตั้งคณะกรรมการสนับสนุนการจัดทำแผนพัฒนาท้องถิ่น		
1.5 มีการจัดประชุมคณะกรรมการสนับสนุนการจัดทำแผนพัฒนาท้องถิ่น		
1.6 มีคณะกรรมการพัฒนาท้องถิ่นและประชาคมท้องถิ่นพิจารณาร่างแผนยุทธศาสตร์การพัฒนา		
<b>2. การจัดทำแผนพัฒนาท้องถิ่น</b>		
2.1 มีการรวบรวมข้อมูลและปัญหาสำคัญขององค์การบริหารส่วนตำบลมาจัดทำฐานข้อมูล		
2.2 มีการเปิดโอกาสให้ประชาชนเข้ามามีส่วนร่วมในการจัดทำแผน		
2.3 มีการวิเคราะห์ศักยภาพของท้องถิ่น (SWOT) และ AIC เพื่อประเมินสถานภาพการพัฒนาท้องถิ่น		
2.4 มีการกำหนดวิสัยทัศน์และภารกิจหลักการพัฒนาท้องถิ่นที่สอดคล้องกับศักยภาพของท้องถิ่น		
2.5 มีการกำหนดวิสัยทัศน์และภารกิจหลักการพัฒนาท้องถิ่นที่สอดคล้องกับยุทธศาสตร์จังหวัด		
2.6 มีการกำหนดจุดมุ่งหมายเพื่อการพัฒนาที่ยั่งยืน		
2.7 มีการกำหนดเป้าหมายการพัฒนาท้องถิ่น		
2.8 มีการกำหนดยุทธศาสตร์การพัฒนาและแนวทางการพัฒนา		
2.9 มีการกำหนดยุทธศาสตร์ที่สอดคล้องกับยุทธศาสตร์การพัฒนา		
2.10 มีการอนุมัติและประกาศใช้แผนยุทธศาสตร์การพัฒนา		
2.11 มีการจัดทำบัญชีกลุ่มโครงการในแผนยุทธศาสตร์		
2.12 มีการกำหนดรูปแบบการติดตามประเมินผลแผนยุทธศาสตร์		
2.13 มีการทบทวนยุทธศาสตร์หรือไม่		





2.3 การเบิกจ่ายงบประมาณปี .....

ยุทธศาสตร์	งานปกติ		เงินสะสม		รวม	
	จำนวนเงิน	ร้อยละ	จำนวนเงิน	ร้อยละ	จำนวนเงิน	ร้อยละ
1.						
2.						
3.						
4.						
5.						
6.						
7.						
รวม						

ส่วนที่ 3 ผลการดำเนินงานตามโครงการที่ได้รับเงินอุดหนุนเฉพาะกิจ

3.1 โครงการที่ได้รับเงินอุดหนุนเฉพาะกิจประจำปี .....

โครงการ	ผลการดำเนินงาน			งบประมาณ	
	ดำเนินการ เสร็จแล้ว	อยู่ในระหว่าง ดำเนินการ	ยังไม่ได้ ดำเนินการ	งบประมาณ ที่ได้รับ	งบประมาณ ที่เบิกจ่ายไป
1.					
2.					
3.					
4.					
5.					
6.					
7.					
8.					
9.					
10.					
รวม					

ส่วนที่ 4 ปัญหา และอุปสรรคในการปฏิบัติงาน

.....

.....

.....

### แบบที่ 3 แบบประเมินผลการดำเนินงานตามแผนยุทธศาสตร์

คำชี้แจง : แบบที่ 3/1 เป็นแบบประเมินตนเอง โดยมีวัตถุประสงค์เพื่อใช้ประเมินผลการดำเนินงานขององค์กรปกครองส่วนท้องถิ่นตามแผนยุทธศาสตร์ที่กำหนดไว้ และมีกำหนดระยะเวลาในการรายงานอย่างน้อยปีละ 1 ครั้ง ในเดือนธันวาคมของทุกปี ประกอบด้วย 3 ส่วน ดังนี้

#### ส่วนที่ 1 ข้อมูลทั่วไป

1.1 ชื่อองค์กรปกครองส่วนท้องถิ่น.....

1.2 วัน/เดือน/ปีที่รายงาน.....

#### ส่วนที่ 2 ยุทธศาสตร์และโครงการในปี.....

2.1. ยุทธศาสตร์และจำนวนโครงการที่ปรากฏอยู่ในแผน และจำนวนโครงการที่ได้ปฏิบัติ

ยุทธศาสตร์	จำนวนโครงการ		ร้อยละของโครงการตามแผนพัฒนา
	จำนวนโครงการที่ปรากฏอยู่ในแผน	จำนวนโครงการที่ได้ปฏิบัติ	
1. พัฒนาคุณภาพชีวิตประชาชนให้เกิดความยั่งยืน สังคมสงบสุข			
2. พัฒนาการบริหารจัดการองค์กรอย่างมีธรรมาภิบาล เกิดผลอย่างมีประสิทธิภาพ			
3. การพัฒนาด้านโครงสร้างพื้นฐานที่ทันสมัย			
4. อนุรักษ์ศิลปะ วัฒนธรรม จารีตประเพณี และภูมิปัญญาท้องถิ่น			
5. สร้างความเข้มแข็งภาคเกษตรและระบบเศรษฐกิจให้มั่นคงอย่างยั่งยืน			
6. พัฒนาการท่องเที่ยวอย่างมีคุณภาพและยั่งยืน			
7. การพัฒนาด้านการบริหารจัดการและการอนุรักษ์ทรัพยากรธรรมชาติและสิ่งแวดล้อม			
<b>รวม</b>			

#### ส่วนที่ 3 ผลการดำเนินงาน

3.1 ความพึงพอใจต่อผลการดำเนินงานขององค์กรปกครองส่วนท้องถิ่นในภาพรวม

ประเด็น	พอใจมาก	พอใจ	ไม่พอใจ
1) มีการเปิดโอกาสให้ประชาชนมีส่วนร่วมในโครงการ/กิจกรรม			
2) มีการประชาสัมพันธ์ให้ประชาชนรับรู้ข้อมูลของโครงการ/กิจกรรม			
3) มีการเปิดโอกาสให้ประชาชนแสดงความคิดเห็นในโครงการ/กิจกรรม			
4) มีการรายงานผลการดำเนินงานของโครงการ/กิจกรรมให้ประชาชนทราบ			
5) การเปิดโอกาสให้ประชาชนตรวจสอบการดำเนินโครงการ/กิจกรรม			
6) การดำเนินงานเป็นไปตามระยะเวลาที่กำหนด			
7) ผลการดำเนินโครงการ/กิจกรรมนำไปสู่การแก้ไขปัญหาของประชาชนในพื้นที่			
8) ประโยชน์ที่ประชาชนได้รับจากการดำเนินโครงการ/กิจกรรม			
<b>ภาพรวม</b>			

### 3.2 ผลการดำเนินงานในแต่ละยุทธศาสตร์

ยุทธศาสตร์การพัฒนา.....(1-7)

#### 1) ความพึงพอใจของผู้เกี่ยวข้อง

ประเด็น	คะแนนความพึงพอใจ (เต็ม 10 คะแนน)
1. มีการเปิดโอกาสให้ประชาชนมีส่วนร่วมในโครงการ/กิจกรรม	
2. มีการประชาสัมพันธ์ให้ประชาชนรับรู้ข้อมูลของโครงการ/กิจกรรม	
3. มีการเปิดโอกาสให้ประชาชนแสดงความคิดเห็นในโครงการ/กิจกรรม	
4. มีการรายงานผลการดำเนินงานของโครงการ/กิจกรรมต่อให้ประชาชนทราบ	
5. การเปิดโอกาสให้ประชาชนตรวจสอบการดำเนินโครงการ/กิจกรรม	
6. การดำเนินงานเป็นไปตามระยะเวลาที่กำหนด	
7. ผลการดำเนินโครงการ/กิจกรรมนำไปสู่การแก้ไขปัญหาของประชาชนในท้องถิ่น	
8. ประโยชน์ที่ประชาชนได้รับจากการดำเนินโครงการ/กิจกรรม	
<b>ภาพรวม</b>	

#### 2) การเปลี่ยนแปลงของชุมชนตามตัวชี้วัดที่เลือก

ตัวชี้วัดที่เลือก	หน่วย	ผลการดำเนินการ		
		ก่อน ดำเนินการ (จำนวน)	หลัง ดำเนินการ (จำนวน)	เพิ่ม/ลด
1.				
2.				
3.				
4.				
5.				
6.				
7.				
8.				



แบบที่ 3/4 แบบประเมินความพึงพอใจต่อผลการดำเนินงานของแต่ละยุทธศาสตร์ขององค์การบริหาร  
ส่วนตำบลวังประจัน

ส่วนยุทธศาสตร์

คำชี้แจง : แบบที่ 3/4

แบบประเมินความพึงพอใจของประชาชนที่มีต่อผลการดำเนินงาน (โครงการ/กิจกรรม) ขององค์การบริหาร  
ส่วนตำบลวังประจันในการพัฒนาและส่งเสริมการบริหารกิจการบ้านเมืองที่ดีในภาพรวมตามยุทธศาสตร์และ  
ประเด็นการพัฒนา ประจำปีงบประมาณ พ.ศ.....

ส่วนที่ 1 ข้อมูลทั่วไป

คำอธิบาย : ให้ผู้ทำแบบประเมินทำเครื่องหมาย (✓)

- |             |                     |                             |                            |
|-------------|---------------------|-----------------------------|----------------------------|
| 1. เพศ      | ( ) ชาย             | ( ) หญิง                    |                            |
| 2. อายุ     | ( ) ต่ำกว่า 20 ปี   | ( ) 20 -30 ปี               | ( ) 31 – 40 ปี             |
|             | ( ) 41 – 50 ปี      | ( ) 51-60 ปี                | ( ) มากกว่า 60 ปี          |
| 3. การศึกษา | ( ) ประถมศึกษา      | ( ) มัธยมศึกษาหรือเทียบเท่า | ( ) อนุปริญญาหรือเทียบเท่า |
|             | ( ) ปริญญาตรี       | ( ) สูงกว่าปริญญาตรี        | ( ) อื่นๆ                  |
| 4. อาชีพ    | ( ) รับราชการ       | ( ) เอกชน/รัฐวิสาหกิจ       | ( ) ค้าขาย ธุรกิจส่วนตัว   |
|             | ( ) รับจ้าง         | ( ) นักเรียน/นักศึกษา       | ( ) เกษตรกร                |
|             | ( ) อื่นๆ ระบุ..... |                             |                            |

ส่วนที่ 2 ความพึงพอใจต่อผลการดำเนินงานขององค์การบริหารส่วนตำบลวังประจัน

2.1 หากท่านประเมินความพึงพอใจต่อผลการดำเนินงานขององค์การบริหารส่วนตำบลวังประจันใน  
การพัฒนาด้าน (ยุทธศาสตร์).....โดยให้คะแนนเต็ม 10 ท่านจะให้คะแนนองค์การ  
บริหารส่วนตำบลวังประจัน เท่าใด

- คำอธิบาย :
1. มีทั้งหมด 7 ยุทธศาสตร์
  2. แต่ละข้อมี 10 คะแนน
  3. ให้ผู้ทำแบบประเมินใส่คะแนนในแต่ละข้อได้ตั้งแต่ 0-10 คะแนน

แบบที่ 3/4

แบบประเมินความพึงพอใจต่อผลการดำเนินงานของในแต่ละยุทธศาสตร์ขององค์การบริหารส่วนตำบล  
วังประจัน

1. ผลการดำเนินงานในแต่ละยุทธศาสตร์

ยุทธศาสตร์การพัฒนา.....(1 – 7)

ความพึงพอใจ	คะแนน ( 10 คะแนน )
1. มีการเปิดโอกาสให้ประชาชนมีส่วนร่วมในโครงการ/กิจกรรม	
2. มีการประชาสัมพันธ์ให้ประชาชนรับรู้ข้อมูลของโครงการ/กิจกรรม	
3. มีการเปิดโอกาสให้ประชาชนแสดงความคิดเห็นในโครงการ/กิจกรรม	
4. มีการรายงานผลการดำเนินงานของโครงการ/กิจกรรมต่อให้ประชาชนทราบ	
5. การเปิดโอกาสให้ประชาชนตรวจสอบการดำเนินโครงการ/กิจกรรม	
6. การดำเนินงานเป็นไปตามระยะเวลาที่กำหนด	
7. ผลการดำเนินโครงการ/กิจกรรมนำไปสู่การแก้ไขปัญหาของประชาชนในท้องถิ่น	
8. ประโยชน์ที่ประชาชนได้รับจากการดำเนินโครงการ/กิจกรรม	
รวมคะแนน	

2. ผลการประเมินตามยุทธศาสตร์คิดเป็นร้อยละ

ยุทธศาสตร์การพัฒนา	ระดับความพึงพอใจ (%)		
	พอใจมาก	พอใจ	ไม่พอใจ
1. พัฒนาคุณภาพชีวิตประชาชนให้เกิดความยั่งยืน สังคมสงบสุข			
2. พัฒนาการบริหารจัดการองค์การอย่างมีธรรมาภิบาล เกิดผลอย่างมีประสิทธิภาพ			
3. การพัฒนาด้าน โครงสร้างพื้นฐานที่ทันสมัย			
4. อนุรักษ์ศิลปะ วัฒนธรรม จารีตประเพณี และภูมิปัญญาท้องถิ่น			
5. สร้างความเข้มแข็งภาคเกษตรและระบบเศรษฐกิจให้มั่นคงอย่างยั่งยืน			
6. พัฒนาการท่องเที่ยวอย่างมีคุณภาพและยั่งยืน			
7. การพัฒนาด้านการบริหารจัดการและการอนุรักษ์ทรัพยากรธรรมชาติและสิ่งแวดล้อม			
ภาพรวม			

